SIBIU
0 - MAR. 2014

TRIBUNA sporturilor

SUPLIMENT SĂPTĂMÂNAL DE INFORMARE SPORTIVĂ AL COTIDIANULUI INDEPENDENT "TRIBUNA"

Anul V, nr. 247 | 16.01 - 22.01.1995 | 4 pagini, 100 lei

BASCHET, DIVIZIA A, M.

"GHEAȚĂ LA MAL"

Progresul BRD Ploieşti - C.S.U. Forest Sibiu 67-61 (36-20)

Sosiţi îngheţaţi la sală, după două nopţi într-un hotel neîncălzit, jucătorii sibieni s-au aflat într-un nou "frigider" fapt ce - alături de panourile şi unul din inele (foarte rigide) a influenţat desfăşurarea normală a jocului. Dar toate aceste aspecte au fost secundare, ceea ce s-a întâmplat în Sala Olimpia din Ploieşti - în faţa unui public fără ostil şi în covârşitoare majoritate necunoscător al jocului de baschet - având darul să ne "îngheţe" de tot şi să ne sugereze supratitlul acestei cronici.

Baschetbaliştii de la C.S.U. Forest Sibiu au avut o primă repriză catastrofală. Mingea a refuzat pur şi simplu să intre în coş. Cronicarul nu-şi aminteşte în ultimii 10 ani ca echipa sibiană să fi înscris într-o repriză doar 20 de puncte. Mai mult, oaspeţii s-au lăsat angrenaţi în jocul zbuciumat şi agresiv al gazdelor, uitând partiturile pregătite cu atâta migală şi trudă la antrenamente. Iar când după pauză s-au "încălzit" şi au început să joace mai aproape de valoarea lor, în momentul în care diferenţa de scor ajunsese la două puncte (46-44, în min. 32) au început "fiţele" la masa de

continuare în pagina 4

Octavian RUSU

Elemer Tordai. Cum va juca contra Stelei?

CLASAMENTUL DUPĂ ETAPA A 17-A

1. Dinamo Bucureşti	17	15	2	1356-1103	32
2. CSU Forest Sibiu	**17**	**13**	**4**	**1470-1312**	**30**
3. Steaua Bucureşti	17	12	4	1378-1203	28
4. Univ. ELBA Timişoara	17	11	6	1490-1332	28
5. "U" Invest Cluj	17	11	6	1270-1077	28
6. Farul Compres C-ţa	17	10	7	1404-1351	27
7. Rapid Bucureşti	17	9	8	1305-1311	26
8. Progresul BRD Ploieşti	17	8	9	1280-1361	25
9. SOCED Bucureşti	17	6	11	1272-1319	23
10. West Petrom Arad	17	4	13	1178-1378	21
11. Sportul studenţesc	17	2	15	1112-1306	19
12. Univ. Lic. Bihorul	17	0	16	1028-1540	16

RADU NICULESCU:

"PLEC CU STRÂNGERE DE INIMĂ..."

Vineri, 13 ianuarie, ora 11. Ridic receptorul. La celălalt capăt al firului era Radu Niculescu.

- *Ce faci, Radule?*

- Vin de la examen. Am avut un colocviu cu dl. profesor Flaviu Stoica la Colegiul de măiestrie sportivă. Sunt în anul doi şi mă străduiesc să continui. V-am sunat la redacţie pentru a-mi lua la revedere. În 10 minute pornesc spre Craiova.

- *Deci, totuşi, pleci...*

- O fac cu strângere de inimă. N-a fost dorinţa mea să plec de la Sibiu. Se pare că pentru a nu muri financiar, clubul interist a fost obligat să mă vândă.

- *Când ai aflat de transferul tău?*

- Miercuri noaptea. M-a sunat domnul Becali, procuratorul meu, anunţându-mă că s-a perfectat transferul în condiţii absolut identice cu cele stipulate, în toamna trecută, în contractul cu Dinamo.

- *Cum ai reacţionat, Radule?*

- Vestea m-a luat pe nepregătite, vă spun sincer, pentru că din decembrie trecut nu mai vorbisem deloc cu dl. Becali. De asta vă şi spusesem, zilele trecute,

continuare în pagina 4

A consemnat MIRCEA BIŢU

JUNIORII LUI VIOREL RÎŞNIŢĂ, APLAUDAŢI LA RM. VÂLCEA

Aşa cum se ştie, în perioada 4-6 ianuarie a.c., echipa Şoimii COMPA a participat la tradiţionalul turneu de minifotbal găzduit de Sala sporturilor din Rm. Vâlcea. La start s-au aliniat zece echipe: C.S.Ş. Craiova, Iugoslavia I, C.S.Ş. Drăgăşani, Voinicelul Bucureşti şi Şoimii COMPA (în seria I), respectiv Iugoslavia II, C.S.Ş. Rm. Vâlcea, F.C. Rm. Vâlcea, C.S.Ş. Conda Vâlcea şi Minerul Băbeni (în seria a II-a).

Iată rezultatele echipei antrenată de inimosul Viorel Rîşniţă: 3-2 cu Voinicelul (pentru sibieni au marcat Turcu 2 şi Huzoaică); 5-2 cu C.S.Ş. Drăgăşani (au punctat Solomon, Huzoaică 2, Turcu şi Năstase); 2-1 cu Iugoslavia I (ambele goluri ale sibienilor le-a înscris Aron Huzu jr.); 2-1 cu C.S.Ş Craiova (dublă Năstase).

Calificaţi în semifinale cu 4 victorii (golaveraj 12-3), sibienii au cedat cu 1-3 în faţa echipei Iugoslavia II (a marcat Turcu). În finala pentru locurile 3-4, Şoimii COMPA a cedat

continuare în pagina 4

Mircea BIŢU

Peluza a III-a

Ieşi afară, eşti prea bun

Nu sunt rare cazurile când un om, deşi corect, deşi cinstit, deşi bine pregătit profesional, deşi animat de idei generoase pe care le şi sprijină cu fapta, deşi gata să ţină spatele şi sub rucsacul colegului, ajunge să-l stânjenească tocmai pe cel cu care colaborează, pe care-l ajută şi pe care-l respectă.

O metodă modernă de a scăpa de omul care te stânjeneşte este metoda îndepărtării prin avansare. Şeful constată că eşti foarte bun, că eşti prea bun pentru postul pe care stai, că ai leafa prea mică etc. etc. şi, nu-i aşa?, situaţia trebuie reparată. Îţi semnează avansarea în postul cel nou şi, automat, mărirea salariului. Toate bune, numai că postul cel nou e la Tecuci. Bagajele şi trenul! Aceasta nu este însă cea mai nefericită situaţie. Analizaţi-o dumneavoastră pe următoarea: şeful constată că eşti bun, că eşti prea bun pentru locul pe care-l ocupi, şi te dă afară. Scurt. Fără să-ţi ofere altă slujbă şi fără comentarii sau alte explicaţii. Sigur că este greu de crezut şi unii dintre dumneavoastră veţi spune că nici nu e posibil. Ba este!

CORNEL DINU

Antrenorul Marcel Pigulea, în calitate de secund al lui Liţă Dumitru

continuare în pagina 4

Mihai BRATU

În pagina 3
MAPAMOND SPORT

ADRIAN VĂSÂI ŞI MIHĂIŢĂ STĂNESCU, PROASPEŢI ANTRENORI!

În luna decembrie 1994, un nou contingent de pretendenţi la statutul de antrenor s-a prezentat la examenul de absolvire. Din comisia de examinare a făcut parte şi profesorul Florin Halagian. Dânsul ne-a confirmat că atât Adi Văsâi, actualul său elev, cât şi Mihăiţă Stănescu, fostul său jucător au luat examenul, ambii devenind antrenori de categoria a III-a.

Felicitându-i pentru reuşită, să le dorim succes, deocam-dată, în postura de jucători, pentru că, am înţeles, şi unul şi celălalt n-au de gând încă să-şi atârne ghetele în cui!

B. MIRCEA

INTERIŞTII BĂTĂTORESC NĂMEŢII PĂLTINIŞULUI...

După antrenamentele de reacomodare la efort şi vizita medicală, antrenorul Halagian a urcat sâmbătă, cu întreg lotul (24 jucători) la Păltiniş pentru pregătirea centralizată de iarnă. Sorin Toboşaru s-a alăturat şi el colegilor săi.

Interiştii sunt cazaţi la "Casa turiştilor" unde vor rămâne 8-10 zile.

Dl. Mircea Dancu ne-a spus că se depun eforturi pentru stabilirea calendarului jocurilor de verificare.

M.B.

În pagina 2
PROGRAM T.V.

ULTIMA ORĂ

● "Mie, Ion Marin, când eram în Şoseaua Ştefan cel Mare mi se spunea Săpăligă. Unde puneam piciorul, gaură făceam. Aşa că la Petrolul am venit să sap..." Sapă, măi Săpăligă!

● Dat afară de gălăţeni ca prost, Ion Sdrobiş a fost luat de maramureşeni ca bun. "Rotirea cadrelor"...

● Romeo Paşcu, preşedintele lui F.C. Braşov, a anunţat că fotbaliştii care nu s-au prezentat la pregătiri vor fi amendaţi cu câte 100.000 lei, pentru fiecare zi de întârziere. Probabil, vrea să strângă un fond de protocol!

● Deşi stă mai mult pe banca rezervelor, Dan Petrescu a anunţat că, până la terminarea campionatului nu pleacă de la Sheffield Wednesday. Nici n-ar avea unde!

● În urma anchetei realizate de agenţia UPI, boxerul George Foreman (46 ani) a fost declarat sportivul nr. 1 al anului 1994. Pe locurile următoare s-au situat baschetbalistul Hakeem Olajuwon şi jucătorul de golf Nick Price. Americanii sunt nişte copii mari şi naivi.

● Federaţia Română de Atletism i-a ridicat suspendarea Alinei Astafei, care va putea concura pentru clubul USC Mainz şi pentru Germania. Nu s-a anunţat cât au plătit nemţii pentru această "dezlegare"...

● Bulgarul Emil Kostadinov a fost împrumutat de Bayern Munchen, de la Deportivo La Coruna,

continuare în pagina 4

(n.i.d.)

Rugby

Privind înapoi... privind înainte!

- de vorbă cu prof Emil Sârbu, antrenorul echipei C.S.Ş. Şoimii Sibiu -

După un tur dificil, jumătatea campionatului găseşte echipa pregătită de profesorul Emil Sârbu, pe treapta a treia a podiumului de toamnă, rezultat onorant dacă ne gândim la valoarea cu care erau creditate echipele devansate şi posibilităţile de care dispun. Cu toate acestea nemulţumirea profesorului "se citeşte" cu uşurinţă. L-am rugat să răspundă la câteva întrebări şi astfel să se explice.

E.S. - Să nu creadă cineva că această poziţie în clasament mă nemulţumeşte. Dimpotrivă. Insatisfacţia mea are alte motive. Indiferent de nivelul la care am lucrat, obiectivul meu numărul unu a fost să dau jucători loturilor naţionale. Din păcate stau slab la acest capitol.

R. - Ştiam că Despa este titular la lotul naţional.

E.S. - Spre regretul meu verbul se conjuga la timpul trecut. A fost titular, iar actualmente nici măcar selecţionat nu este. Nu vreau să comentez această neselecţionare, dar afirm cu convingere că are valoarea unui component de lot.

R. - Să trecem atunci mai departe. C.S.S. Şoimii este pepiniera divizionarei A CSM Foresta. Cum stai cu promovările la echipa mare?

E.S. - Aş vrea să lămurim încă o problemă. Sunt antrenorul echipei reprezentative a clubului, dar în cadrul catedrei de rugby colaborăm mai mulţi antrenori. Cei care astăzi reprezintă culorile clubului au fost selecţionaţi şi pregătiţi până la un anumit nivel de colegii mei Iancu Jianu şi Marcel Feraru. Meritele aş vrea să le împărţim. Să revenim la întrebare. Dintre cei care au terminat junioratul vara trecută, din lotul divizionarei A, fac astăzi parte Cosma, Păculea,

continuare în pagina 2

G.RADU

51053

Privind înapoi... privind înainte!

urmare din pagina 1

Prohor şi Despa cu dublă legitimare. Personal îi consider de mare perspectivă şi pe Munteanu şi Apolzan. Din păcate pentru ei, nu s-au găsit soluţii. Dintre "absolvenţii" anului în curs le acord şanse de a evolua la CSM Foresta lui Ignat, Găjulete şi Stoia.

R. Într-o perspectivă mai îndepărtată?

E.S. Vine o generaţie foarte talentată. Valori certe se constituie deja: Ungureanu, Cucu, Feraru, Răşcanu.

R. Nu-mi sunt deloc străine aceste nume.

E.S. Aşchia nu sare departe de pom în cazul lui Feraru şi Răşcanu, iar în privinţa lui Ungureanu, acesta este nepotul fostului mare jucător, fiul lui Romică Ungureanu, un pasionat care a făcut "injecţii cu rugby" dacă-mi este permisă expresia.

R. Se pare că schimbul de mâine al rugby-ului sibian este asigurat.

E.S. Lucrurile nu sunt chiar atât de simple. Saltul care trebuie făcut de la juniori la o divizionară A este foarte dificil. Ar fi trebuit o etapă intermediară care, din păcate, nu există. În aceste condiţii destui s-ar putea să nu facă faţă pretenţiilor noi. Echipa mare are nevoie de o infuzie de tinereţe. De aceea consider că noii veniţi trebuie priviţi cu foarte multă înţelegere şi îngăduinţă. Să li se dea timp să "crească".

R. Când reluaţi pregătirile în vederea noului sezon?

E.S. Vacanţa începută în 21 dec. a luat sfârşit în 9.01.1995, dată la care am reluat pregătirile. Ele se vor desfăşura în Sibiu cu etapele de acumulări fizice, iar apoi pregătire specifică, urmând a fi gata la 5 martie, când se reia campionatul. La ora actuală nu există posibilitatea unui cantonament, atât de necesar, la munte. Probleme materiale. Eu totuşi mai sper.

R. Vă aşteaptă un retur foarte greu. Pentru păstrarea locului în clasament va trebui să faceţi faţă unor confruntări dificile. Există jocuri care te îngrijorează în mod deosebit?

- E.S. Toate jocurile sunt dificile. Foarte dificile le consider pe cele cu Triumf şi Steaua, pe care le disputăm acasă, precum şi cele din deplasare cu Constanţa, Iaşi şi Focşani, şi de rezultatele cărora va depinde în mare măsură locul ocupat în clasament la sfârşitul campionatului.

R. La juniori nu "beneficiaţi" de întreruperi ale campionatului?

E.S. Din fericire nu. Şi aşa nivelul general al disputelor este în scădere, întreruperile n-ar face altceva decât să amplifice declinul valoric, divizia A fiind cel mai bun exemplu. Vom disputa etape săptămânale, cu o întrerupere totuşi de două săptămâni când are loc, în aprilie, "Cupa Mondială" la juniori, competiţie ce se dispută la noi în ţară.

R. Evenimentul mi se pare de o importanţă deosebită, dar lipsit totuşi de o reclamă pe măsură. Vrei să ne dai câteva amănunte.

E.S. Se va scrie probabil mai mult atunci, în preajma evenimentului. Cota de interes a publicului, pentru rugby rămâne la un nivel destul de scăzut, dar cei care-l iubesc, puţini câţi sunt, îi rămân fideli. Ar fi un prilej excelent de a mări popularitatea acestei discipline, dar totul rămâne la mâna mass mediei. Participă cele mai bune 24 echipe din lume, împărţite în două serii (grupe) valorice de câte 12 echipe. Din seria A, din care face parte şi selecţionata română, mai fac parte printre altele Franţa, Argentina, Africa de Sud, Anglia, Ţara Galilor, Scoţia, Irlanda, Italia, deci orema rugby-ului mondial. Disputa din această grupă va stabili câştigătcarea "Cupei Mondiale", dar şi cele două echipe care vor retrograda în grupa a doua valorică. Ele vor fi înlocuite în viitoarea ediţie, de ocupantele primelor două locuri din seria B.

R. Explicaţiile tale sunt lipsite de însufleţirea cu care m-ai obişnuit atunci când vorbeşti despre rugby. Încep să întrezăresc motivele. Chiar în prag de Cupă Mondială nu mai ai nici un sportiv la lot, bănuiesc, din motive nu tocmai "curate".

E.S. Mă repet, nu comentez. Mă consolez la gândul că atât eu, cât şi elevii mei vom avea ocazia să vedem la lucru tot ce are rugby-ul mondial - juniori, mai bun şi eventual să mai învăţăm câte ceva.

R. Îmi promiţi un sprijin de specialist la comentariul pe care-l preconizez în perioada disputării cupei?

E.S. Cu multă plăcere.

R. Rugby-ul, ca multe alte discipline, parcurge o perioadă critică, specifică tranziţiei care pare-se se va prelungi. Există totuşi posibilitatea ca şi în asemenea condiţii să se facă ceva. Cum vezi tu revigorarea acestui sport?

- E.S. Ceea ce voi spune, am mai spus, totul este să audă (citească) cine trebuie. Marea noastră problemă este cea a selecţiei. În şcolile generale există, conform programei de educaţie fizică, clase speciale cu profil de jocuri. Rugby-ul n-a fost inclus. Dacă această disciplină s-ar practica încă din şcoala generală, în condiţiile pe care le oferă spaţiile de pregătire sportivă, sub îndrumarea unor specialişti existenţi în destule şcoli din oraş, ne-ar fi mai uşor nouă să desăvârşim pregătirea unui sportiv iniţiat în tainele acestui sport. Se spune despre rugby că este un sport al bărbăţiei şi al inteligenţei, deci "ispita" există, totul este ca tentaţia practicării unui sport bărbătesc să fie exploatată. Iniţiativele doamnei profesoare Doina Manea, soţia regretatului fost mare jucător şi arbitru Stoica Manea, precum şi a profesorului Avrămuţ sunt un început. Mă aş bucura ca dânşii să persevereze, căci cu siguranţă pasiunea lor pentru rugby va da rezultate. Soluţionarea bazei materiale va veni odată cu redresarea economică.

R. Se pare că mai sunt multe de spus. Propun să amânăm căci vor mai exista ocazii.

E.S. De acord.

Comentarii pe marginea turului Diviziei C

2. Cu 61 goluri marcate în aceste prime 16 runde ale campionatului, echipa Şoimii COMPA s-a dovedit, ca şi în precedenta ediţie, cea mai eficace formaţie a eşalonului, urmată de actuala lideră Mecanica Mârşa cu 52, Sparta Mediaş 48 şi "U" Sembraz cu 47 goluri înscrise. (În cifre sunt incluse şi scorurile înregistrate în disputele cu Textila Mediaş). La polul opus se află formaţia textiliştilor medieşeni cu numai 15, precedată de Carbomet cu 18, Textila Cisnădie (cu un joc mai puţin) 21, Carpaţi Agnita (şi ea cu un joc în minus) cu 22 goluri reuşite. Campioana anului trecut, Şoimii COMPA, s-a dovedit cea mai bună şi la capitolul defensiv, ea primind în cele 16 confruntări doar 12 goluri, urmată de Mecanica Mârşa cu 13, Record 16 şi Geromed cu 17 goluri încasate. Cea mai penetrabilă apărare a fost cea a Carbometului din Copşa care are la pasiv 67 goluri. O urmează Cedonia Sibiu cu 43, Unirea Ocna Sibiului cu 41, Romanofir Tălmaciu cu 36, Vitrometan Mediaş şi Carpaţi Agnita fiecare cu câte 35 goluri primite. Scorul record al turului de campionat s-a înregistrat în partida Textila Mediaş - Şoimii COMPA 0 - 11, disputată la Ocna Sibiului, terenul gazdelor fiind suspendat. Cea mai severă înfrângere suferită pe propriul teren s-a consemnat la Copşa Mică, unde echipa locală a fost învinsă de cea a studenţilor sibieni cu 9 - 1.

Din cele 127 meciuri disputate efectiv, în afara celor 15 remize, s-au contabilizat 37 victorii la un gol diferenţă (o dovadă concludentă privind echilibrul evident existent în actualul campionat), 23 la două goluri, 20 la 3 şi 18 la 4 goluri diferenţă.

Doar 13 partide s-au încheiat cu victorii mai concludente. Cel mai frecvent scor întâlnit în actualul sezon a fost cel de 2-1, înregistrat în 14 întâlniri, urmat de 1-0, reuşit în 13 confruntări.

Şi dacă la capitolul privind pregătirea fizică şi tehnico-tactică şi sporirea eficacităţii, marea majoritate a componentelor Diviziei C a înregistrat progrese notabile faţă de anii trecuţi, cu regret suntem obligaţi să arătăm că în sectorul disciplinar au proliferat îngrijorător de mult abaterile de la regulament şi comportările nesportive, lucru ce trebuie să dea serios de gândit, în această perioadă precompetiţională, preşedinţilor de asociaţii, şefilor secţiilor de fotbal, precum şi antrenorilor care lucrează la nivelul acestui eşalon de elită al fotbalului judeţean. În cele 16 runde desfăşurate până în prezent un număr de 193 jucători au acumulat o zestre de 405 avertismente, o parte dintre recidivişti, pentru cumularea a 4 cartonaşe galbene, fiind suspendaţi 25 de etape. S-au mai înregistrat de asemenea 38 de jucători eliminaţi, doi dintre ei fiind suspendaţi pe câte 2 ani, unul pe un an, ceilalţi 35 lopăşind 81 etape de suspensare. Cele mai bogate etape în avertismente acordate beligeranţilor: a 8-a cu 40 cartonaşe galbene, urmată de cea secundă cu 35, rundele cu numărul 11 şi 14 cu câte 31. Cele mai puţine cartonaşe galbene (13) s-au dat în etapa a 5-a. Exceptând rundele 3 şi 12 (fără eliminări) în toate celelalte au fost jucători trimişi la vestiare înainte de terminarea partidelor. Cei mai mulţi eliminaţi s-au înregistrat în etapa a patra: 7.

Campioana absolută a avertismentelor este formaţia Geromed.care are în cont 31 cartonaşe galbene, ea fiind urmată de Cedonia, Textila Cisnădie şi "U" Sembraz fiecare cu 30, Şoimii COMPA 29, Unirea Ocna Sibiului şi Record Mediaş cu câte 28 avertismente. Cele mai puţin s-au contabilizat în dreptul formaţiilor Mecanica şi Vitrometan fiecare cu câte 17 cartonaşe galbene, urmate de Carpaţi Agnita 21, Sparta Mediaş şi CFR Retezat Sibiu cu câte 23.

Îngrijorătoare nu pare cifra mare a cartonaşelor galbene acordate, ci faptul că ea cuprinde o arie extrem de extinsă de jucători. Este de neconceput ca la unele echipe să găsim în dreptul avertizaţilor cifre ce depăşesc numărul celor 11 componenţi de bază ai formaţiei. Astfel, câte 14 jucători avertizaţi întâlnim în casetele disciplinare de la: Şoimii COMPA, Geromed, Textila Cisnădie şi Cedonia, câte 13 la "U" Sembraz, Record şi Construcţii, iar Romanofir, Carbomet, Carpaţi, Textila Mediaş şi Unirea O. Sibiului au fiecare câte 12 componenţi ai loturilor sancţionaţi cu cartonaşe galbene. Cei mai puţini îi găsim la campioana de toamnă, Mecanica Mârşa, cu 7 jocuri în această postură, urmată de Vitrometan cu 10 şi CFR Retezat cu 11.

De fapt lidera actuală este singura formaţie care n-a avut jucători eliminaţi de pe teren, lucru ce demonstrează că la această echipă atât conducerea administrativă cât şi cea tehnică au pus un accent deosebit şi pe această latură atât de importantă în procesul de pregătire şi formare a unui fotbalist autentic.

Câte 4 eliminaţi au înregistrat în schimb în această perioadă, Carbomet şi Textila Mediaş (se pare că acest fapt constituie cauza autoeliminării ei din competiţie), câte 3 jucători, trimişi în cabine înaintea celor 90 minute regulamentare le-au contabilizat formaţiile Unirea Ocna Sibiului, Carpaţi Agnita, Textila C., Geromed, Construcţii şi Romanofir Tălmaciu, câte doi au Şoimii Compa, Sparta, "U" Sembraz, Vitrometan şi Cedonia, câte un eliminat găsim la rubricile disciplinare ale Recordului Mediaş şi CFR Retezat.

Campionul absolut al cartonaşelor galbene s-a dovedit, în această primă parte a campionatului, D. Hodârnău de la Record cu 7 avertismente, urmat de M. Pipiş (Carbomet) cu 6, pe locul al treilea cu câte 5 situându-se un grup de 11 jucători alcătuit din: G. Niţu şi D. Ioan (Cedonia), A Munteanu (Şoimii). M. Stângu (Mecanica), F. Iancu ("U"), N. Groza (Geromed), N. Cârtală (Romanofir), O. Trifu (Vitrometan), M. Truică (Textila C.), D. Almăşan (Unirea O.S.) şi L. Motocea (Carbomet Copşa).

Evenimentul cel mai neplăcut al turului de campionat s-a petrecut în etapa a cincea la partida Textila Mediaş - Mecanica (scor final 1-2), joc întrerupt de arbitrul întâlnirii pentru agresarea lui şi a unui tuşier, dar continuat sub presiunile gazdelor. Comisia de disciplină a omologat jocul cu 3-0 în favoarea Mecanicii, ridicând totodată dreptul de organizare textiliştilor pe 5 etape şi suspendând doi beligeranţi pe câte doi ani. De asemenea jocurile: CFR Retezat - Cedonia (2-2 pe teren) şi CFR Retezat - Vitrometan (1-0 pe teren) au fost omologate cu 3-0 în favoarea echipei feroviare, adversarele ei utilizând jucători în stare de suspendare.

Tot la aspectele nedorite, disciplinare intră şi amendarea antrenorilor de la Şoimii Compa (D. Firiţeanu) şi Record (G.Albotă), pentru proteste , ca şi eliminarea de pe banca tehnică a mentorilor I. Tarcea de la Construcţii, I. Păţan de la Romanofir Tălmaciu, I. Câmpu (secund la Carpaţi) şi M. Ţiglariu, antrenorul formaţiei Vitrometan. **(va urma)** **V.M.**

PROGRAM TV.

Luni, 16 ianuarie 1995

13.00 Actualităţi 13.10 Interferenţe 14.10 TVR Iaşi 14.50 TVR Cluj-Napoca 15.25 TVR Timişoara 16.00 Actualităţi 16.10 Avanpremieră TV 16.25 Turism şi agroturism 17.00 Emisiune în limba maghiară 18.30 Desene animate * LEGENDA LUI ZORRO 19.00 De luni până luni 19.30 Film serial pentru tineret * FATA ŞI BĂIEŢII 20.00 Actualităţi 20.40 Publicitate 20.45 Film serial * CURBE PERICULOASE 21.40 Transfocator 22.05 Teatru TV * BĂRBIERUL DIN SEVILLA de Beaumarchais 23.35 Actualităţi 23.50 Cultura în lume 0.20 Închiderea programului.

Marţi, 17 ianuarie 1995

7.00 TVM * Telematinal 8.30 La prima oră 9.15 Film serial * SANTA BARBARA 10.00 Actualităţi 10.05 Limbi străine * Franceză * Engleză 11.05 Cinematograful de artă * DUPĂ RĂZBOI 12.55 Desene animate 13.10 1001 Audiţii 14.00 Actualităţi 14.10 TVR Iaşi 15.05 TVR Cluj-Napoca 16.00 Actualităţi 16.10 Fii tu însuţi! 17.00 Convieţuiri 18.00 Totul despre muzică 18.30 Desene animate * LEGENDA LUI ZORRO 19.00 CLIO 19.30 Film serial pentru tineret * FATA ŞI BĂIEŢII 20.00 Actualităţi 20.40 Publicitate 20.45 Telecinemateca * ŞI CORABIA ÎNAINTEAZĂ (Franţa-Italia 1983) 23.05 Reflector 23.30 Actualităţi 23.50 Gong! 0.20 Pagini celebre în transpunere coregrafică 0.45 Închiderea programului.

Miercuri, 18 ianuarie 1995

7.00 TVM * Telematinal 8.30 la prima oră 9.15 Film serial * SANTA BARBARA 10.00 Actualităţi 10.05 Videocaseta muzicală 10.20 Desene animate * MAIDANIAN 10.50 Videolexicon 11.50 Moda pe meridiane 12.20 Film serial * MALA MUJER 13.10 1001 Audiţii! 14.00 Actualităţi 14.10 TVR Iaşi 15.05 TVR Cluj-Napoca 16.00 Actualităţi 16.10 Anul sportiv 1994 17.00 Microrecital Loredana Groza 17.15 Alfa şi Omega ... 18.00 De la lume adunate... 18.30 Desene animate * LEGENDA LUI ZORRO 19.00 Timpul Europei 19.30 Film serial pentru tineret * FATA ŞI BĂIEŢII 20.00 Actualităţi 20.40 Publicitate 20.45 Film serial * DR. QUINN 21.45 Noi frontiere 22.25 Enigma 22.55 Confluenţe 23.25 Actualităţi 23.45 Întâlnirea de la miezul nopţii 0.25 JAZZ-FAN 1.00 Închiderea programului.

Joi, 19 ianuarie 1995

7.00 TVM * Telematinal 8.30 La prima oră 9.15 Film serial * SANTA BARBARA 10.00 Actualităţi 10.05 Limbi străine * Engleză americană * Germană 11.05 Film serial * MALA MUJER 12.40 Desene animate * MAIDANIAN 13.10 1001 Audiţii 14.00 Actualităţi 14.10 TVR Iaşi 15.05 TVR Cluj-Napoca 16.00 Actualităţi 16.10 Divertisment internaţional 16.40 Sub semnul întrebării 17.40 Milenium 18.25 Desene animate * LEGENDA LUI ZORRO 18.50 Tragere Expres şi Loto 19.00 Medicina pentru toţi 19.30 Film serial pentru tineret * FATA ŞI BĂIEŢII 20.00 Actualităţi 20.40 Publicitate 20.45 Film serial * OM BOGAT, OM SĂRAC 21.45 Reflecţii rutiere 22.20 Studioul economic 22.40 Păstrători de cântec strămoşesc 22.55 Simpozion 23.40 Actualităţi 24.00 Film serial * FORSYTE SAGA 1.00 Închiderea programului.

Vineri, 20 ianuarie 1995

7.00 TVM * Telematinal 8.30 La prima oră 9.15 Film serial * SANTA BARBARA 10.00 Actualităţi 10.05 Videocaseta muzicală 10.50 Curcubeu 11.50 MTV * Greatest Hits 12.20 Film serial * MALA MUJER 13.10 1001 Audiţii 14.00 Actualităţi 14.10 TVR Iaşi 14.55 TVR Cluj-Napoca 15.45 Tradiţii 16.15 Actualităţi 16.25 Din lumea afacerilor 16.45 Pompierii vă informează 17.00 Emisiune în limba germană 18.00 Pro Patria 19.00 Film serial * CASA ELIOTT 20.00 Actualităţi 20.40 Publicitate 20.45 Tezaur folcloric 21.30 Film artistic * DRAGOSTE ÎN FUGĂ (SUA, 1985) 23.10 Viaţa parlamentară 23.40 Actualităţi 24.00 Cântece de petrecere 0.35 MTV * Euro Top 20 1.00 Cinematograful de noapte * EMANUELLE (Film nerecomandat minorilor) 2.35 Închiderea programului.

Sâmbătă, 21 ianuarie 1995

7.00 Bună dimineaţa ... de la Iaşi 9.00 Şapte note fermecate 10.00 Film serial pentru copii * LA "ÎNGERUL PĂZITOR" (Franţa) 10.30 Pas cu pas 11.25 Ecranul 12.25 Cronografii 12.45 Cuvinte potrivite 13.10 1001 Audiţii 14.00 Actualităţi 14.10 Turnul Babel * "Dv. decideţi!" serial * Desene animate * Un zâmbet pentru vârsta a treia * Magazin muzical * Anul sportiv 1994 * Filme seriale * SERVICIUL SECRET şi BEVERLY HILLS, 90210 18.45 Mapamond 19.15 Teleenciclopedia 20.00 Actualităţi 20.40 Publicitate 20.45 Film serial * COLOMBO (SUA) 22.20 Vedete în recital * Barbra Streissand 23.10 Actualităţi 23.30 Film serial * MADDIE şi DAVID 0.25 Vedete în recital * Barbra Streissand 1.25 Închiderea programului.

Duminică, 22 ianuarie 1995

8.00 Bună dimineaţa! 9.00 Ping, Pong! 10.00 Film serial pentru copii * FANTASTICA FAMILIE MELLOP (Australia, 1992) 10.30 Lumină din lumină 11.30 Viaţa satului 13.00 La izvoare buzoiene 13.30 Atlas 14.00 Actualităţi 14.10 Poşta TV 14.20 VIDEO-MAGAZIN * Anotimpurile poeţilor * 24 ianuarie în documente * Desene animate * Film serial * TREPTAT-TREPTAT * Microrecital * Galaxia Nobel * Anul sportiv 1994 * Gaguri * Caruselul meridianelor 17.50 Serial SF * STAR TREK - GENERAŢIA URMĂTOARE 18.45 A doua Românie * ROMFEST '94 19.15 ROBINGO 19.55 Publicitate 20.00 Actualităţi 20.40 Publicitate 20.45 Film artistic * CRIME CONTRA COST (SUA, 1990) 22.25 TRAGEREA LOTO 6/49 şi NOROC; concursul PRONOSPORT 22.35 Duminica sportivă 23.05 MTV * Greatest Hits 23.35 Actualităţi 23.55 Maeştrii 1.00 Închiderea programului.

SCHIUL SIBIAN REVINE ÎN PRIM PLAN

Zăpada abundentă existentă (şi) la Păltiniş i-a reunit pe membrii Comisiei judeţene de schi, care au luat în discuţie calendarul competiţional pe 1995.

Amănunte despre acesta - în lipsa ing. Stan Măruntu, preşedintele comisiei, care este bolnav - ne-a oferit dl. Dorin Nan, directorul Oficiului Judeţean pentru Tineret şi Sport Sibiu. În acest an, din lipsa fondurilor băneşti, calendarul cuprinde doar două competiţii: **"Cupa speranţelor sibiene"**, tradiţionala întrecere de schi alpin rezervată copiilor între 5 şi 10 ani, ajunsă la a 10-a ediţie şi, respectiv, concursul republican de schi alpin destinat tot copiilor şi dotat cu **"Cupa Şoimii"**.

Să precizăm că prima competiţie debutează în 21 ianuarie a.c. şi se va desfăşura pe parcursul a 4 etape. Este foarte adevărat că, în 1995, calendarul este mai sărac decât oricând, dar din această sărăcie s-au ridicat Mihaela Fera, Adina Tuţulan Şotropa, Anda Curuţă şi alţi valoroşi sportivi ajunşi mari campioni. **Ilie IONESCU**

MAPAMOND SPORT MAPAMOND SPORT

Hagi merita mai mult

Deşi după turneul final al Campionatului Mondial de fotbal, Hagi a lăsat-o mai moale şi cu pregătirea, şi cu jocul, cred că impresia lăsată în SUA putea să-l ducă mai sus în clasamentul final al trofeului "Balonul de aur" (ca şi pe Brolin, de altfel).

Oricum, locurile 4-5 pe care a ajuns Gică Hagi nu-i o performanţă la îndemâna oricui, mai ales că machedonul nostru a jucat o jumătate din anul 1994 la Brescia, club prăpădit de divizia B. Priviţi ce pleiadă de vedete se află în urma lui...

1.	HRISTO STOICIKOV (Bulgaria - FC Barcelona)	210 p.
2.	Roberto Baggio (Italia -Juventus)	136 p.
3.	Paolo Maldini (Italia - AC Milan)	109 p.
4-5.	Gică Hagi (România - Brescia, FC Barcelona)	68 p.
	Tomas Brolin (Suedia - Parma)	68 p.
6.	Jurgen Klinsmann (Germania - Monaco, Tottenham)	43 p.
7.	Thomas Ravelli (Suedia - IFK Goteborg)	21 p
8.	Jari Litmanen (Finlanda - Ajax Amsterdam)	12 p
9-10.	Marcel Desailly (Franţa - AC Milan)	8 p
	Dejan Savicevici (Iugoslavia - Milan)	8 p
11-12.	Franco Baresi (Italia -Milan)	7 p
	Michel Preud'homme (Belgia - Malines, Benfica)	7 p
13-16.	Eric Cantona (Franţa - Manchester Utd)	4 p
	Michael Laudrup (Danemarca - Barcelona, Real M.)	4 p
	Iordan Lecikov (Bulgaria - SV Hamburg)	4 p
	Krassimir Balakov (Bulgaria - Sporting Lisabona)	4 p
17-20	Lothar Matthaus (Germania- Bayern Munchen)	3 p
	Jean-Pierre Papin (Franţa - Bayern Munchen)	3 p
	Giuseppe Signori (Italia - Lazio Roma)	3 p
	Jose Luis Perez Caminero (Spania - Atletico M.)	3 p
21.	Philippe Albert (Belgia- Newcastle)	2 p
22.	Otto Konrad (Austria - Casino Salzburg)	2 p
23.	Ciriaco Sforza (Elveţia - FC Kaiserslautern)	2 p
24.	Kennet Andersson (Suedia - Caen)	1 p
25.	Zvonimir Boban (Croaţia - AC Milan)	1 p
26.	Martin Dahlin (Suedia - Borussia Mdbach)	1 p
27.	Josep Guardiola (Spania - FC Barcelona)	1 p
28.	Andreas Moller (Germania- Borussia Dortmund)	1 p

Hristo Stoicikov s-a născut la 8 februarie 1966, la Plovdiv. A jucat, pe rând, la Mariţa Plovdiv (1983/84), TSKA Sofia (1984/90), CF Barcelona (din 1990). Din palmares: campion al Bulgariei de trei ori, câştigător al Cupei Bulgariei de patru ori, "Gheata de aur" (1990), campion al Spaniei (1991 - 1994), CCE (1992), golgeter al turneului final al CM 94 împreună cu rusul Oleg Salenko).

Atacant puternic, rău, agresiv, impulsiv, cu un şut necruţător, bulgarul candidează de vreo patru ani la acest trofeu atribuit celui mai bun fotbalist al Europei şi iată că-l obţine, după ce în 1992 a fost devansat de Van Basten.

Deşi este, fără îndoială, cel mai bun fundaş stânga din Europa, la această oră, situarea lui Paolo Maldini pe treapta a treia a podiumului mi se pare puţin forţată.

Născut la 26 iunie 1968, Maldini este sută la sută produsul lui AC Milan, la care joacă de 11 ani, având peste 260 de prezenţe în prima divizie italiană, acolo unde puţini sunt cei care reuşesc să se menţină.

Tenace, puternic, cu bun plasament şi o tehnică superioară, Paolo a demonstrat că poate juca oricând şi pe post de libero, unde responsabilităţile sunt mult mai mari.

Născut la 18 februarie 1967, la Caldogno, a început să joace fotbal la Vicenza, în provincia natală, apoi a fost cumpărat de Fiorentina, pentru ca din anul 1990 să treacă la Juventus Torino, club care a plătit pentru acest transfer nu mai puţin de 11 milioane dolari. Mijlocaş ofensiv cu calităţi deosebite, Roberto Baggio - căci despre el este vorba - a fost mereu nominalizat pe lista celor mai buni fotbalişti ai Europei, iar anul trecut a obţinut chiar trofeul. Atât în 1990, cât şi în 1994, a contribuit hotărâtor la poziţiile bune ocupate de Italia la C.M.

Suntem la voia sorţii

În ultimele zile ale anului 1994, când cei mai mulţi oameni petreceau sărbătorile de iarnă în chef şi veselie, sportul austriac a fost în bernă: Bruno Pezzey, unul dintre cei mai mari fotbalişti ai ţării, a murit, pe neaşteptate, în urma unei crize cardiace pe care a suferit-o în timpul unui joc de hochei. Îi plăcea jocul cu pucul şi, după ce a abandonat activitatea competiţională de fotbalist, de multe ori, în timpul liber, juca hochei.

S-a născut la 3 februarie 1955 şi la 18 ani era jucător profesionist la Schwarz-Weiss Bregenz. Un an mai târziu s-a transferat la Wakker innsbruck, club cu care a cucerit de patru ori titlul de campion al Austriei (1975, 1977, 1989 şi 1990).

În anul 1975, la 7 iunie, a debutat în reprezentativa ţării (0-0 cu Cehoslovacia, la Viena).

În 1978 se transferă în Bundesliga, la Eintracht Frankfurt şi câştigă Cupa UEFA, în 1980 şi Cupa Germaniei, în 1981. În perioada 1983 - 1987 a jucat la Werder Bremen. În total, în Bundesliga a jucat 255 de partide, înscriind 45 de goluri.

În 1987 a revenit la Wakker Innsbruck, unde a evoluat încă trei ani.

La 21 august 1990, la Viena, pe stadionul unde debutase cu ani în urmă, a susţinut ultima sa partidă în reprezentativa austriacă (a 84-a).

În 1992, Federaţia austriacă de fotbal l-a numit antrenor al reprezentativei de tineret a ţării ...

În urma lui au rămas soţia şi două fetiţe, ca să nu mai vorbim de regretele miilor de chibiţi care l-au cunoscut.

Se adevereşte, încă o dată, că nu suntem decât nişte gângănii la voia sorţii.

(În foto: Herbert Prohaska, antrenorul primei reprezentative (stânga) discutând cu mai tânărul său coleg Bruno Pezzey.

PAGINĂ REALIZATĂ DE N.I DOBRA

Un fotbalist năbădăios - Sekularac

... Meci de campionat la Niş, în Iugoslavia, între Radnicki şi Crvena Zvezda. Apărătorii echipei gazdă au abuzat în duritâţi "ţinta" fiind Dragoslav Sekularac, atacantul oaspeţilor şi al echipei reprezentative. Acesta a rezistat cât a rezistat dar, la un moment dat, a fost faultat în careu. Dragoslav a cerut arbitrului penalty, însă acesta s-a făcut că plouă. Jucătorul i-a tras o înjurătură, după care i-a spus: "Nu-i nevoie să mă elimini, plec singur" şi a părăsit terenul. Antrenorii l-au trimis înapoi pe teren dar acum şi-a intrat în atribuţii arbitrul: "Acum te elimin eu! Părăseşte imediat terenul". Dacă episodul se încheia aici nu era mare lucru, dar în drum spre vestiar Sekularac s-a răzgândit. S-a întors pe teren, a fugit la arbitru şi i-a tras o palmă peste ureche, după care a mers şi s-a îmbrăcat. A fost exclus din lotul naţional şi suspendat un an şi jumătate...

Dragoslav Sekularac s-a anunţat încă din copilărie ca un viitor mare fotbalist, dar tot de atunci s-a arătat a fi capricios şi recalcitrant. Declaraţiile lui erau fără menajamente şi reporterii umblau cu limba scoasă, provocându-l ca să-şi dea drumul la gură.

"Nu permit ca cineva să-mi minimalizeze trecutul. Pentru că aceleaşi persoane care mă împroaşcă cu noroi, mă ridicau cândva în slăvi, printre stele. Păstrez articole care s-au scris despre mine. După C.M. din Chile am făcut parte din selecţionata lumii, iar proprietarul de atunci al uzinei Fiat, Agnelli, mi-a oferit 400 milioane de lire. Am respins însă această ofertă pentru că mă simţeam apropiat de nişte oameni.

Când am plecat în RFG aveam o datorie de 300.000 de dinari faţă de Crvena Zvezda, căreia i-am dat apoi 10.000 de dolari. Iar acum mi se reproşează că am pierdut la cărţi banii pe care i-am câştigat în R.F.G. Nu-i adevărat. Iar cine nu crede să vină la mine să-i arăt două carnete de economii. Ştiu, nu sunt înger, dar e cazul să se recunoască în sfârşit, că nu sunt nici diavol. În cei cinci ani dinaintea plecării mele în străinătate am ispăşit, în total, trei ani şi jumătate de sancţiuni diferite. Dar câte lovituri şi câte bătăi am primit fără milă, deşi în perioada aceea picioarele mele valorau mai mult decât întreaga echipă adversă. "Seki" este sancţionat 200 - 300 mii de dinari, iar acela care dictează sancţiunea câştigă 80.000 dinari pe lună. Acum regret. Trebuia să mă duc la Juventus. În prezent aş fi putut să finanţez construirea unui spital în Belgrad, pe frontispiciul căruia ar fi scris "Spitalul Dragoslav Sekularac". Aş fi fost un sfânt...La Belgrad, cândva, toată lumea vorbea cum şi-a şters "Seki" pantofii cu o bancnotă de 5000. Într-adevăr aşa s-a întâmplat, dar nimeni n-a mai adăugat că după aceea mi-am pus banii în buzunar. Nemaivorbind că, la urma urmei, erau ai mei şi făceam ce voiam cu ei. De ce nu se scrie mai degrabă despre cei care fură de la alţii grămezi de bancnote de 5000? Acum 10 ani am făcut otită, din cauza suflului celor pe care-i lăsam în urmă. În prezent nu mai sunt destul de sprinten. Mi se reproşează că nu-i urmăresc pe adversarii mei în faza de apărare. Dar încă şi acum sunt puşi câte doi jucători adverşi să mă păzească. Într-un timp chiar trei. Nici Pele, nici Di Stefano nu-şi urmăreau adversarul. Eu am jucat fotbal pentru glorie. Oamenii celebri mă băteau pe umăr, iar eu mă mulţumeam cu atât. Acum nişte semifotbalişti câştigă mai mult decât am câştigat eu în toată perioada cât am jucat în Jugoslavia.

Eu trăiesc pentru fotbal. Cât am stat în ghips m-am îngrăşat. Acum fac cură de slăbire. Ştiţi ce mănânc la prânz? Gumă de mestecat! Toată viaţa am fost înconjurat de minciuni. Vă întreb: există oare oameni cinstiţi în fotbal? Când eu rămân dator cuiva câţiva dinari, află tot Belgradul. În schimb pe nimeni nu interesează că alţii îmi datorează mie trei milioane. Se mai spune că sunt un prost exemplu pentru cei tineri. Eu sunt un jucător de tip 1959 şi nu 1969. Nici automobilele nu mai sunt folosite dacă au 10 ani vechime. Recunosc că am multe lipsuri. Dar toate păcatele mele ar fi fost iertate dacă reuşeam să construiesc spitalul ăla la Belgrad. Bătăile pe umăr constituie cauza pentru care nu s-a întâmplat aşa. Mă mai doare şi acum umărul..."

Am pus cap la cap o serie de declaraţii făcute presei de Sekularac în perioada când era la apusul carierei. Dar cine a fost "Seki"? Născut în 1937, la Belgrad, a devenit unul dintre cei mai renumiţi dribleri ai lumii, de 40 de ori prezent la naţionala iugoslavă. Dar irascibilitatea şi lipsa de stăpânire i-au adus nu mai puţin de 51 de suspendări. În 1958 şi 1962 a participat la turneul final al C.M. A jucat la: Steaua Roşie şi O.F.K. Belgrad, F.C. Karlsruhe, (Germania), St. Louis Stars (S.U.A.), Milionarios Bogota, Independiente Santa Fe şi Deportivo Cali (Columbia) etc.

Despre Sekularac s-ar putea scrie un roman.

Fratele şi sora, aceeaşi pasiune - sulița

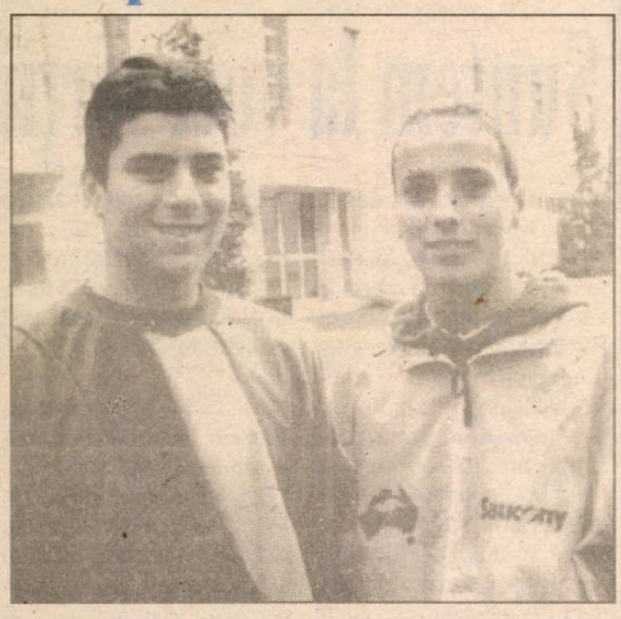

Dacă despre campioana mondială de juniori din 1992 la aruncarea suliţei şi, în prezent, cea mai bună performeră, cu a 4-a aruncare în ierarhia anului 1994 - Claudia Isailă - am mai scris, iată că, printr-un fericit prilej, colegul nostru fotoreporter Vasile Cârdei i-a surprins, la antrenament, pe aleile din parcul "Sub arini" din Sibiu, pe cei doi fraţi Claudia şi Răzvan Isailă. "Nu trebuie să vă mire că acest cuplu deţine o performanţă de invidiat, 110,26 metri" ne spune prof. Petre Manu, antrenorul celor doi atleţi.

Să vă facem cunoştinţă cu feciorul familiei Isailă - Răzvan. S-a născut în Sibiu, la 12 septembrie 1979. Prima cunoştinţă cu suliţa a făcut-o în anul 1993, când a fost selecţionat de profesoara Delia Olteanu. Prima performanţă mai "arătoasă" a fost de 33 metri. Aceasta l-a adus în vizorul profesorului Petre Manu care, de atunci, l-a asistat şi îndrumat pe viitorul performer. Acum, la cei 15 ani, Răzvan a urcat, cu performanţa de 43,70 metri, spre un loc pe podiumul juniorilor II, la aruncarea suliţei, cu reale perspective de îmbunătăţire a propriului record. Fiind legitimat la secţia de atletism a C.S.Ş. Şoimii Sibiu, Răzvan Isailă speră să-i calce pe urme surorii sale. El este elev în clasa a 8-a, la Şc. gen. 5 Sibiu.

Deci să sperăm că, în curând, tandemul Isailă va reprezenta cu cinste Sibiul atât pe plan naţional, cât şi internaţional. Le dorim mult succes!

Ilie IONESCU

Ieşi afară, eşti prea bun

urmare din pagina 1

cu care a colaborat obţinând nişte rezultate - dacă ne uităm atent la lotul echipei şi la poziţia din clasament - uimitoare a fost "pus în libertate" de procurorul Cornel Dinu, mai marele clubului F.C. Naţional. Aşadar, deşi cuplul de antrenori Liţă Dumitru - Marcel Pigulea a lucrat în deplină armonie şi cu rezultate peste aşteptări, este spart. Este spart de la nivelul superior, de fostul (şi viitorul!) dinamovist Cornel Dinu, reputat om de gălăgie printr-ale sportului, şi nu numai. Explicaţia îndepărtării lui Marcel Pigulea este, ca să-l citez chiar pe el, "stupefiantă": "Pregătirea ta este superioară funcţiei de antrenor secund".

Se vede treaba că domnul Cornel Dinu care a înţeles odată că se poate ocupa o funcţie mare chiar cu o pregătire mai modestă, nu mai poate înţelege azi că cineva poate ocupa un post inferior pregătirii sale.

Cam tot aşa gândea şi celălalt Dinu, tot al nostru, Păturică.

"PLEC CU STRÂNGERE DE INIMĂ..."

urmare din pagina 1

că nu ştiu nimic de nici o plecare. Dovada e că mă şi prezentasem luni la pregătiri cu colegii mei de la F.C. Inter. Oricum, după telefonul de miercuri am făcut o noapte albă. Nici tata nu m-a putut consola de vreme ce şi dânsul a dorit să mai joc un an, doi la Sibiu. Dar ce puteam face? Sunt jucător profesionist şi nu prea am de ales...

- Cu Piţurcă ai vorbit?

- M-a sunat ieri (n.n. - joi) şi mi-a dat întâlnire pentru astăzi, ora 15, la hotelul "Jiul" din Craiova. Mi-a spus că plecăm luni, 16 ianuarie, în cantonament la Poiana Braşov.

- Nu te temi de concurenţă, Radule?

- Craiova are lot valoros, iar titularizarea, îmi dau seama, nu va fi uşoară. Oricum, nu plec la Universitatea pentru a încălzi banca rezervelor! Se pare că antrenorul Piţurcă mă va folosi mijlocaş. Am înţeles că echipa din Bănie are gânduri mari în întrecerea internă, dobândirea titlului fiind unul dintre ele. Sper să pun şi eu umărul.

- Crezi că de la Craiova drumul până la echipa naţională este mai scurt?

-Părerea mea este că de la orice echipă poţi fi promovat la naţională. Important este să joci mereu cât mai bine. Deci, totul depinde exclusiv de mine.

- Cum te-ai despărţit de colegii tăi interişti?

- Cu regret, pentru că ne-am simţit bine împreună.

- Suporterilor sibieni le transmiţi ceva prin intermediul nostru?

- Să rămână la fel de ataşaţi de F.C. Inter, să vină pe stadion şi să nu uite că şi de ei depinde ca echipa sibiană să prindă o cupă europeană. Eu le doresc sănătate şi să aibă parte numai de bucurii. Iar dumneavoastră, celor de la "Tribuna" şi "Tribuna sporturilor", publicaţii serioase, obiective, scrise de profesionişti ai condeiului, vă doresc să aveţi şi de aici înainte cei mai mulţi cititori!

- Deşi ne pare tare rău că pleci, îţi mulţumim pentru urări, îţi dorim lipici la... goluri şi de-o fi să te însori, alegeţi soţie sibiancă!

BASCHET

"GHEAŢĂ LA MAL"

urmare din pagina 1

arbitraj. Puncte înscrise de sibieni trecute invers, "îmbolnăvirea" subită a cronometrului, joc brutal în apărare. Toate acestea la un loc neau întărit convingerea că în baschetul românesc "gheaţa la mal" este din păcate solidă, cu perspectiva nefericită de a asista la constituirea unui "pod de gheaţă" ce cu greu va putea fi înlăturat, în primul rând pentru că o "vară fierbinte" a baschetului autohton se arată destul de îndepărtată.

Prima repriză a aparţinut integral gazdelor pe fondul ratărilor record ale sibienilor şi a jocului confuz al acestora. Ploieştenii au condus cu 17-7 în min. 9, 21-7 în min. 10 (atenţie, deci, oaspeţii au înscris într-o jumătate de repriză 10 puncte!), 33-19 în min. 19 şi 36-20 la pauză. (Tristă "constanţă", încă 10 puncte în a doua jumătate de repriză).

Repriza secundă a aparţinut sibienilor, ei câştigând-o cu 41-31, diferenţă insuficientă însă, pentru a-şi adjudeca victoria. Practicând un joc mai organizat şi eficient, concentrându-se mai mult în momentul aruncării, elevii antrenorului Mircea Vulc reduc treptat din diferenţă şi în min. 32, scorul devine 46-44. În acest moment Lefter părăseşte terenul pentru 5 greşeli personale. Încep "circăriile" la masă, starea nervoasă creşte şi gazdele reuşesc să se distanţeze din nou, în min. 36 scorul fiind 58-48. În numai 1 minut sibienii se apropie la 5 puncte, 64-59 şi speranţele cresc. După lungi deliberări cronometrul care pornise "în galop" este dat înapoi cu 1 minut. Speranţe deşarte însă, deoarece într-un final de mare luptă dar confuz ploieştenii se impun şi câştigă cu scorul de 67-61. Pentru C.S.U. Forest au înscris: Muntean (30), Tordai (17), Lefter (7), Viciu (3), Lepădat (3) şi Pelger (1).

Alte rezultate: Rapid - Soced 68-59; Dinamo - Sportul Studenţesc 82-75; "U" Cluj - Bihorul Oradea 102 - 38; Steaua - West Petrom 119-83; Farul - Elba Timişoara 89-79.

JUNIORII LUI VIOREL RÎŞNIŢĂ, APLAUDAŢI LA RM. VÂLCEA

urmare din pagina 1

cu 0-3 în faţa formaţiei Iugoslavia I, ocupând un merituos loc 4. În finala competiţiei, Iugoslavia II a întrecut cu 2-1 echipa C.S.Ş. Rm. Vâlcea.

Lotul sibian a fost alcătuit din: *Delin Draşoveanu, Aron Huzu jr. (căpitanul echipei), Ioan Chisăliţă, Lucian Albu, Adrian Huzoaică, Iulian Turcu, Ioan Solomon, Răzvan Năstase, Doru Bega, Radu Puşcă, Mircea Goia, Cătălin Gheorghe şi Cătălin Oiţă.*

Comportarea talentaţilor fotbalişti sibieni a sintetizat-o antrenorul **Viorel Rîşniţă:** "Deşi am avut la dispoziţie un timp extrem de scurt de pregătire, şi ne-am antrenat inclusiv de Crăciun şi de Anul Nou, am reuşit să ne familiarizăm cu specificul meciurilor în sală. Turneul vâlcean a reunit echipe bine articulate, unele - cum au fost cele două formaţii iugoslave - de certă valoare, cu gabarit impresionant, cu echipament "ultimul răcnet" şi perfect motivate. În această companie deosebită, elevii mei s-au distins prin ambiţie şi rigoare tactică, ceea ce nu-i puţin la copii de 10-13 ani. De altfel, aplauzele care le-au însoţit evoluţiile au fost dovada cea mai elocventă. Remarc întregul lot, cu menţiuni speciale pentru Aron Huzu jr., Iulian Turcu, portarul Draşoveanu şi Solomon. Disputând 3 meciuri în serie, într-o singură zi, jucătorii mei şi-au pierdut prospeţimea în partida de a doua zi din semifinală. De altfel, noi ne-am dus la Rm. Vâlcea să ne verificăm stadiul pregătirii, să câştigăm experienţă, plusurile la aceste capitole fiind evidente, lucru remarcat, îmi place să cred, şi de conducătorii noştri, domnii Aron Huzu şi Doru Bega, prezenţi la partidele din semifinale. Oricum, sunt convins că despre unii din aceşti copii se va vorbi nu peste mulţi ani în fotbalul mare".

Aşa să fie, domnule Rîşniţă!

Mihăiţă Stănescu la răscruce de drumuri...

Povestea lui Mihăiţă Stănescu e cunoscută de iubitorii fotbalului. Vândut Gazului metan, pentru 20.000.000 lei (decizie pripită, o spunem din nou, a clubului interist), experimentatul jucător a îmbrăcat, în toamna trecută, tricoul echipei constănţene. Ieri, după mai multe încercări, am reuşit să discut cu el.

- Ai abandonat litoralul, Mihăiţă?

- Se poate spune şi aşa. Actele mele sunt şi acum la Constanţa. Numai că Farul nu şi-a achitat obligaţiile contractuale faţă de Gaz metan, motiv pentru care eu redevin jucătorul echipei medieşene. Am vorbit zilele trecute cu dl. Ilie Vlad şi se pare că vom găsi o soluţie convenabilă tuturor. Eu aştept şi alte oferte pentru că, deşi am 33 de ani, mă simt bine, mă antrenez zilnic şi n-am de gând să abandonez activitatea competiţională.

- În două vorbe, cum te-ai simţit la Farul?

- Bine. Nici coechipierii şi nici antrenorii n-au avut ce să-mi reproşeze. Părerea mea este că dl. Garabet m-a dus acolo mai mult pentru a-şi dinamiza propriii jucători. Când şi-a dat seama că şi-a atins obiectivul a găsit o formulă "elegantă" de a se dispensa de mine, nemaiplătind ratele cuvenite clubului medieşan.

- De antrenorat când te apuci?

- Când voi pune ghetele în cui, gând care încă nu-mi creează insomnii. Toate la timpul lor.

- Succes, Mihăiţă!

A consemnat Mircea BIŢU

Programul partidelor open-ului australian

Turneul de tenis de la Melbourne - Australia ce începe astăzi, 16 ianuarie, a programat joi, 12 ianuarie, tragerile la sorţi ale tabloului final pentru concursul de simplu masculin. Favoritul acestui turneu, americanul Pete Sampras, îl va întâlni pe italianul Gianluca Pozzi, în timp ce germanul Boris Becker, cap de serie nr. 3, va juca cu americanul Patric McEnroe. Tot în primul tur se vor disputa şi următoarele meciuri: Jim Courier (SUA) - David Ricki (Cehia) Jef Terango (SUA) - Michael Stich (Germania), Goran Ivanisevic (Croaţia) - Carl Uwe Steeb (Germania), Mark Rosset (Elveţia) - Andrea Gaudenzi (Italia), Ştefan Edberg (Suedia) - Mark Philippoussis (Austria) şi Thomas Muster (Austria) - Richey Reneberg (SUA).

ULTIMA ORĂ

urmare din pagina 1

contra sumei de 500.000 DM, până la vară, pentru că J.P. Papin este mai mult accidentat. Nu cred ca bulgarul să se integreze.

● Încă doi hocheişti români - Muscă şi Bocioancă - au cerut "azil politic" în Spania, după Campionatul mondial de tineret. Să fie sănătoşi.

● "Balonul de aur african" a fost atribuit în acest an lui George Weah (Liberia, jucător la Paris S-G.), în clasament el fiind urmat de nigerienii Emmanuel Amunike (Sporting Lisabona) şi Daniel Amokachi (Everton). Francezii sunt, ca de obicei, subiectivi.

● Marţi, 17 ianuarie, după şedinţa de instruire a preşedinţilor şi trezorierilor cluburilor din diviziile A şi naţională, va avea loc tragerea la sorţi a meciurilor din 16 - imile Cupei României, programate a se desfăşura în 28 februarie.

● După multe sforării, Vasile Anghel şi Ion Moldovan au lăsat locurile libere la Dinamo. Preşedinte a fost numit Cornel Dinu (semn că sângele apă nu se face), iar la conducerea tehnică a echipei au venit Remus Vlad şi Silviu Stănescu (zis Călugăru). Să vedem cine se mai ia de piept cu "Procuroru".

● La Rapid, preşedinte al clubului a fost numit fostul săritor în lungime Mihai Zaharia, iar vicepreşedinte "de specialitate", Virgil Codrea, fost fundaş al echipei din Giuleşti în anii 70, stabilit în SUA în 1979. Alţi dolari, altă distracţie!

● La începutul lunii februarie, lotul naţional de fotbal, alcătuit numai din jucătorii din ţară, va efectua o ... excursie de 10 zile în Grecia şi Turcia şi va susţine două şuşanele. Are lacul peşte...

● Gică Popescu se vaită că nu-i place în Anglia, unde mingea e mai mult în aer, iar antrenorul i-a dat ca...sarcină să alerge din "16" în "16". Lirele sterline se câştigă greu, nu degeaba a plecat Ilie Dumitrescu în Spania.

● Astăzi, la resturantul Alex din Bucureşti, fostul preşedinte al Rapidului, Mircea Pascu, va ţine o conferinţă de presă în care va face dezvăluiri asupra demisiei sale şi ... altele. Poate va fi convins să se abţină.

● Cornel Tălnar, antrenorul Unirii Alba Iulia, îl dă ca legitimat sigur pentru retur pe Tarcea (Mecanica Mârşa). Nu spune, însă, nimic despre propriul său viitor, destul de incert.

● Petre Gavrilă, căruia i-a expirat contractul de trei ani din Ghana, caută serviciu. "Aş opta, în primul rând, pentru Capitală, dar, oricum, aştept şi provincia", declară Tiţă în Gazeta sporturilor. La ora asta e cam greu să găseşti, vorba ceea: şi grasă, şi frumoasă, şi devreme acasă.

● "Dacă nu ne calificam la Cupa Mondială, la această oră federaţia nu ar fi avut nici un leu, nici măcar pentru chirie", zice Mircea Sandu. Cred şi eu, dacă papă dolarii cu polonicul...

MICA PUBLICITATE

DECESE

A murit un om,

IOAN HAŞEGAN,

care şi-a închinat întreaga viaţă binelui obştesc. Fie-i ţărâna uşoară!

Colectivul cadrelor didactice din Sălişte

Cu inimile împietrite de durere anunţăm încetarea din viaţă după o lungă suferinţă a celui care a fost un bun frate, cumnat şi unchi

NICOLAE DAMIAN
- 46 ani -

Fam. Damian Constantin, Maria şi copiii.

BIBLIOTECA „ASTRA" SIBIU

TRIBUNA sporturilor

SUPLIMENT SĂPTĂMÂNAL DE INFORMARE SPORTIVĂ AL COTIDIANULUI INDEPENDENT "TRIBUNA"

Anul V, nr. 248 | 23.01 - 29.01.1995 | 4 pagini, 100 lei

INTERIȘTII AU TRANSPIRAT CU FOLOS LA PĂLTINIȘ

● O SĂPTĂMÂNĂ PLINĂ CU CÂTE DOUĂ ANTRENAMENTE ZILNICE ● TOȚI BĂIEȚII AU RĂSPUNS PERFECT LA COMENZI ● SUPLU ȘI VIOI, OVIDIU MAIER "DRIBLEAZĂ" DIALOGUL ● DORIN ZOTINCĂ ȘI-L DOREȘTE COECHIPIER PE ALEXANDRU, FRATELE SĂU ● "CĂPITANUL" LUCI COTORA ÎȘI DOREȘTE ECHIPA ÎNTR-O CUPĂ EUROPEANĂ ● ADI VASÎI NU SE GÂNDEȘTE LA RETRAGERE ● PROFESORUL FLORIN HALAGIAN DEPLÂNGE LIPSA DE INTERES FAȚĂ DE F.C. INTER ● SE CAUTĂ ADVERSARI PENTRU MECIURILE DE VERIFICARE ● BÂRFA SĂPTĂMÂNII: FOȘTI COLEGI LA DINAMO, HALAGIAN ȘI HIZO S-AU OCOLIT LA PĂLTINIȘ!

Sâmbătă, 21 ianuarie, în ultima zi a cantonamentului de la Păltiniş, i-am "spionat" timp de două ore pe elevii lui Halagian la antrenamentul final al perioadei montane. "A fost o săptămână de acumulări importante, cu câte două antrenamente zilnice, în care s-a alergat, de fiecare dată, între 12 şi 14 km - ne-a confirmat profesorul Halagian. Toţi băieţii au răspuns bine la comenzi, inclusiv C. Radu, Manea, Al. Zotincă şi Galea. Contez, în retur, atât pe portarul Holom, cât şi pe Terchilă, împrumutaţi în toamnă echipelor Şoimii COMPA, respectiv Minaur Zlatna. Ne vom continua antrenamentele la Sibiu, inclusiv în sala de atletism de sub tribuna stadionului "Municipal", unde jucătorii îşi vor relua lucrul cu mingea. Este posibil să participăm la un patrulater la Timişoara, la un turneu la Arad şi suntem în căutarea şi a altor adversari pentru jocuri de verificare. Cu lotul pe care-l avem şi cu corecturile impuse (să nu uităm că am pierdut în tur 5 puncte acasă în faţa unor echipe care nu spun nimic în Divizia Naţională!), F.C. Inter îşi poate depăşi bilanţul din tur. Şi noi ne gândim la o cupă europeană, dar să nu se uite că momentan echipa noastră nu trăieşte decât graţie eforturilor deosebite ale domnului Emilian Pătru care, oricât de generos ar fi, nu poate face minuni la nesfârşit. Mă surprinde lipsa de interes, faţă de nevoile echipei, a organelor administraţiei locale, a agenţilor economici, al căror ajutor se limitează la...declaraţii şi bune intenţii. Cu astea nu se poate face mare performanţă".

Suplu şi vioi, Ovidiu Maier ne-a "driblat" scurt refuzând dialogul. În schimb, Luci Cotora speră că F.C. Inter va prinde, după 5 ani de tentative, o cupă europeană, iar Dorin Zotincă şi-l vrea coechipier pe fratele său mai mic, Alexandru. Victor Glăvan crede că la 27 de ani nu e prea bătrân pentru o selecţie într-un lot reprezentativ, iar Adi Blid vrea să revină între primii goalkeeperi ai ţării.

Să le urăm interiştilor succes în această etapă a acumulărilor!

Mircea BIȚU

Baschet, divizia A, m.

PRIVIND ÎNAINTE... CU CIRCUMSPECȚIE

C.S.U. Forest Sibiu - Farul Constanța 100 - 74 (46-35)

Claudiu Muntean o certitudine pentru meciurile viitoare.

Gazdele şi-au onorat cartea de vizită la prima partidă susţinută pe teren propriu, de la reluarea campionatului. Sibienii au obţinut o victorie clară, graţie unui joc superior la toate capitolele. Având în Alecu, Tordai, Muntean şi Viciu "piesele" ce au răspuns cel mai bine solicitărilor "angrenajului" construit de antrenorul Mircea Vulc, gazdele au practicat un joc elaborat, curat şi spectaculos în care de această dată faza de apărare a fost jucată bine, fapt ce a permis recuperarea, dar mai ales interceptarea unui număr important de mingi. Apropo de apărarea agresivă şi incomodă practicată de sibieni, se cer remarcate două elemente care duc la disfuncţionalitate. Primul este de ordin subiectiv - fiind clar că nu va putea fi

continuare în pagina 4

Octavian RUSU

Juniorii interişti şi-au reluat pregătirile

✦Claudiu Mărăşescu, pe urmele lui... Radu Niculescu✦

Din 14.01.1995, echipa de juniori F.C. Inter Sibiu şi-a reluat pregătirile sub conducerea profesorului **Florin MIHĂESCU.** Antrenamentele au loc zilnic şi vizează atingerea unui grad de pregătire optim, care să se traducă într-o comportare superioară în returul campionatului.

Lotul - mai redus numeric şi valoric decât în anii precedenţi - cu care s-a pornit la treabă cuprinde următorii jucători: **Gabriel Stănilă, Cosmin Luca, Nicolae Popa, Călin Radu, Şerban Popuşoi, Daniel Galea, Alexandru Zotincă, Ioan Stănese, George Hoadrea, Claudiu Mărăşescu, Mihai Manea, Sorin Şoptereanu, Costel Muţiu, Viorel Dăneţiu, Cristian Suciu, Alin Velţan, Cornel Crişu.**

Să precizăm că, dintre aceştia, Manea, Zotincă, Radu şi Galea s-au pregătit cot la cot, în cantonamentul din Păltiniş, cu echipierii seniori ai lui F.C. Inter, lucru notabil şi încurajator pentru ei.

continuare în pagina 4

B. MIRCEA

Fair-play

CELE 10 PORUNCI

Când englezii au inventat fotbalul au stabilit desigur şi "regulile jocului". Dar cum acestea erau şi la ei adesea încălcate au apelat la arbitri, care la rândul lor au inventat fluierul şi mai apoi cartonaşele color. Însă, oricât ar fi de cavaleri, aceştia sunt întâi oameni, deci, supuşi greşelii. Trebuie să admitem că, deşi seamănă cu un judecător, arbitrul se şi distinge de acesta, întrucât, neavând timp să asculte ambele părţi în dezbatere, el este obligat să ia decizii instantanee. Şi inevitabil, o asemenea hotărâre, luată atât de în grabă, poate fi câteodată eronată. Arbitrul englez David Terner se scuza astfel: "Greşeli se află în orice activitate umană. Jucătorii ratează şuturi importante; antrenorii aplică tactici greşite; de ce arbitrii n-ar greşi şi ei?".

Mai intervine apoi încă un element important în orice întrecere sportivă: publicul. Şi dacă sportivul şi arbitrul păşesc în arenă sub incidenţa unui regulament strict de comportare, publicul ia loc în tribună liber de orice constrângere, pe temeiul biletului (eventual) plătit la casă. El este de cele mai multe ori subiectiv, pătimaş, partinic.

Era nevoie deci ca sportul, pentru a-şi justifica menirea, să depăşească cadrul strict al regulamentelor pur tehnice, apropiate mai mult de codul juridic (cu drepturi şi obligaţii). Comandamentele de ordin moral la care face apel fair-play-ul recomandabile dar nu obligatorii, ţin mai mult de codul etic şi numai atunci când ele devin atitudine manifestă spontană asigură respectarea regulilor în literă dar şi în spirit şi prin aceasta înnobilează sportul şi participanţii la întrecere: sportivi, oficiali, spectatori.

Aceasta presupune şi impune un anume grad de

continuare în pagina 4

Valer NISTOR

RAPIDIȘTII, SUB CRAVAȘA LUI HIZO!

Antrenorul Viorel Hizo e consecvent. A optat din nou pentru hotelul "Cindrelul" şi staţiunea Păltiniş căreia îi cunoaşte fiecare denivelare. Rapidiştii efectuează 2 şi 3 antrenamente zilnic. Ieri, la Păltiniş erau aşteptaţi ghanezul White şi secundul Ilie Rontea. Medicul rapidiştilor este dr. Marian Dumitru.

Noutăţile din lot sunt: Cheregi, Mutică şi Luci Burchel. Joi, 26.01.1995, Rapidul va juca la Cisnădie cu Textila. Ieri era aşteptat să sosească în Bucureşti George Copos, care rămâne principalul sponsor al giuleştenilor. În cursul acestei săptămâni, dl. Copos va veni şi la Păltiniş.

Obiectivul declarat al rapidiştilor este participarea în Cupa UEFA. Un amplu interviu cu antrenorul giuleştean vă oferă, în această după-amiază, S.C. TOM TV CABLU.

B. MIRCEA

Peluza a 111-a

LA PLĂCINTE

Motto: Fii voios şi scoate pieptul

Migraţia a devenit caracteristica dominantă a vieţii sportive din lumea întreagă. La noi, fenomenul s-a împământenit ceva mai târziu decât în alte părţi, dar se manifestă violent, mai ales în ultimii ani, şi mai ales, în lumea fotbalului. Cea mai mare mobilitate o au, fără nici o îndoială, antrenorii. Aceasta ţinând seama că numărul antrenorilor înmatriculaţi este cu mult mai mic decât al fotbaliştilor jucători, raport care, de fapt, îi urcă în vârful topului. Dacă admitem că antrenorul este şi un îndrumător moral al tinerilor sportivi, ne dăm şi mai bine seama de dimensiunile pe care le atinge pericolul eternelor migrări.

continuare în pagina 4

Mihai BRATU

GAZIȘTII, ÎN CANTONAMENT LA SOVATA

Începând de astăzi, 23.01.1995, echipa Gaz metan Mediaş se află în cantonament la Sovata.

Din vechiul lot lipsesc: Răzvan Brumar (cedat până în vară fostei echipe Şoimii COMPA Sibiu) şi Lucian Popescu, plecat în Germania să-şi caute echipă (se va întoarce oare ca şi alţii cu coada între picioare?)

Antrenorii Valer Dulău şi Ion Aloman îi au în pregătiri şi pe Costel Hanc şi Cosmin Ciurar (de la Sparta Mediaş), Dan Hodârnău (de la Record Mediaş), Boar (atacant) şi C. Miclăuş (mijlocaş), precum şi pe juniorii D. Popşor (portar), D. Şerban (mijlocaş), toţi din propria pepinieră. Funcţie de randamentul lor se va decide dacă vor fi promovaţi sau nu în echipa de Divizia A.

Sorin CRIVĂȚ

În primul concurs atletic de sală

Au fost desemnaţi campionii judeţului la juniori I, II şi III

Sezonul atletic al anului 1995, la Sibiu, a fost inaugurat cu etapa judeţeană a Campionatului naţional de atletism - sală - rezervat juniorilor I, II şi III. Au participat peste 70 de concurenţi din Sibiu şi Mediaş. Iată rezultatele tehnice înregistrate: JUNIORI I: Mihaela Mănăţoiu (C.S.Ş. Şoimii

continuare în pagina 4

Ilie IONESCU

Comentarii pe marginea turului Diviziei C

3. În această primă parte a campionatului una din cele mai harnice, disciplinate şi pragmatice formaţii ale acestui eşalon, cu o evoluţie mult peste comportările avute în trecutele sezoane a fost cea a **Mecanicii Mârşa.** Prestaţia componenţilor tinerei echipe, ca şi maniera deschisă şi curajoasă de abordare a confruntărilor, ne readuc în memorie faptele de referinţă ale predecesorilor, înregimentaţi într-un "unsprezece" reputat, cuprinzându-i printre alţii pe: F. Domide, Marin Stelian, P. Purima, T. Stoica, N. Florescu, M. Schwartz, St. Stana, G. Lascu, V. Paraschiv, A. Făţan, Livciuc, Voiculeţ ş.a. care, având la timonă mentori competenţi şi profesionişti, precum Şt. Coidum sau H. Rătscher, au făcut cunoscută în lumea fotbalului de performanţă, mica, dar viguroasa colonie muncitorească din preajma Avrigului. Şi iată că acum copiii depistaţi şi iniţiaţi în tainele fotbalului de P. Purima, ajunşi - sub mâna lui C. Armenean - juniori talentaţi, s-au maturizat între timp, ei constituind azi un team competitiv, capabil să răspundă cu promptitudine dificilelor sarcini de joc impuse de exigentul şi ambiţiosul antrenor C. Barbu, aşteptând cu încredere, dar şi teamă să abordeze sezonul de primăvară din fotoliul extrem de onorant, dar şi atât de dificil al liderei. Elevii lui **C. Barbu** au mizat în majoritatea confruntărilor pe cartea atacului, dovadă grăitoare, în acest sens, sunt cele 13 victorii din linia lor de clasament, în care nu vom întâlni alături nici o remiză, ci doar două eşecuri, la acelaşi scor (1-2), sincopele producându-se în deplasările de la Mediaş cu Record (când tinerii liderei, la 1-1, au forţat riscant în ofensivă, uitând că un egal în afara propriului teren aduce totuşi un punct preţios la adevăr) şi de la Sibiu, în faţa campioanei "en titre" Şoimii COMPA, unde uzura psihică şi-a spus cuvântul, echipa cedând uşor într-o partidă cu un partener de întrecere mult mai rutinat.

continuare în pagina 2

V.M.

Specialiştii au cuvântul

PROMOVAREA JUCĂTORULUI DE FOTBAL

Promovarea este actul prin care antrenorul introduce în lotul unei echipe de nivel superior, un jucător mai tânăr sau unul care provine dintr-un eşalon inferior, dar care posedă calităţile necesare sportului de performanţă şi deţine o formă sportivă corespunzătoare. Jucătorul (ii) respectiv este ales pentru a înlocui un alt jucător, care se retrage, este accidentat sau care, din alte motive nu mai corespunde cerinţelor.

Promovarea se poate produce individual sau în grup.

Pentru ca promovarea să reuşească trebuie ca antrenorul să fie competent şi conştient că trebuie să rişte şi să aştepte realizarea ei.

Jucătorul trebuie să fie dotat pentru muncă în volum mare, să îndrăgească jocul de fotbal şi să depună pe "altarul" lui o accepţiune totală. El trebuie ales şi urmărit cu perseverenţă dintr-un număr mai mare de candidaţi, existând continua colaborare între cei doi antrenori (cel cu care lucrează şi cel cu care va lucra), ei căzând de acord asupra corectării unor eventuale deficienţe şi a formării unor deprinderi noi.

continuare în pagina 4

Prof. Florin MIHĂESCU

AVÂNT ŞI ENERGIE

Mica pilulă şi mica fiolă au început să-şi găsească tot mai insistent locul prin buzunarul de la trening. Toată lumea ştie că anabolizantele, atât de interzise şi atât de folosite, au rotunjit destule recorduri judeţene, naţionale, europene, mondiale şi chiar olimpice, unde întrecerea se desfăşoară sub jurământ de loialitate. De la valul est-german de acum 25 de ani, din piscinele de la Leipzig, Rostock sau Berlin, până la Jocurile Asiatice de la Hiroshima, de anul trecut, omul de ştiinţă a lucrat din răsputeri prin laboratoarele lumii pentru ca sportivul să poată obţine nişte performanţe peste puterea sa reală, pentru ca să mintă cronometrele şi pentru ca să-şi fure adversarul. Iată o colaborare odioasă a cărei greutate cade nu numai pe spatele sportivului compromis sau pe spatele medicului trişor ci şi pe spatele celui învins mişeleşte şi pe spatele spectatorilor aiuriţi.

Faptul că în intervale anumite de timp, anumite echipe formează o supremaţie absolută dar repede trecătoare, poate să spună nevoi ezi cazul înotătorilor şi, mai ales, al înotătoarelor. După intervalul australian al anilor '50, au intrat pe culoarul cu noroc înotătoarele din R.D.G., iar acum suntem în plin interval chinez, dovedit, fără drept de apel, că a folosit tehnica dopajului. De fapt, la chinezi, scandalul nu s-a rezumat la piscină, el planând şi asupra performanţelor atletelor fondiste antrenate de colonelul Ma-Jun-Ren care a şi recunoscut public că deţine secretul unor "meniuri" speciale. Bineînţeles că eroinele colonelului s-au dat la fund după ce au obţinut rezultatele excepţionale, alimentate în chip miraculos. Dar, pentru că totul este trecător, pentru că omenirea este într-un progres nestăvilit, se pare că vom apela la nişte metode noi, moderne, de stimulare a sportivilor nesportivi.

Oamenii de ştiinţă au constatat că o întrerupere de sarcină, făcută la un anumit timp înainte de întrecerea sportivă, conferă fetelor puteri mult mai mari decât au ele în mod obişnuit. Am citit că s-a experimentat procedeul şi că va fi folosit, fără doar şi poate, ba chiar că este un procedeu "curat", tânăra sportivă nefolosind decât hormonii săi personali. Nici vorbă de anabolizante!

Bineînţeles că pentru a efectua o întrerupere de sarcină, trebuie efectuate şi alte lucrări prealabile. Cine le va efectua oare? Medicul? Antrenorul? Vreo echipă specială?

Vom trăi să vedem, oare, vreo fată pe un podium olimpic "stimulată" fiind de un astfel de tratament? Pentru cine se va înălţa drapelul? Cui i se va cânta imnul victoriei? Mi se face părul măciucă!

Mihai BRATU

O fotografie document

Printre aceste gimnaste se află şi viitoarea campioană mondială Claudia Presecan

Este de fapt o imagine foto surprinsă de colaboratorul nostru **Vasile Cârdei** în anul 1988, în noua sală de gimnastică a Clubului Sportiv Şcolar Sibiu, care prezintă grupa de gimnaste pregătite de profesoara Constanţa Barbu, cea care a descoperit-o pe viitoarea campioană mondială Claudia Presecan, acum cu dublă legitimare la Steaua. Vă lăsăm pe dumneavoastră să o depistaţi. Dacă nu aţi reuşit, vă ajutăm noi: Claudia este a doua din dreapta imaginii (însemnată cu O).

Dintre aceste micuţe gimnaste, crescute la şcoala sibiană de gimnastică din anul 1988, doar Claudia Presecan a reuşit marea performanţă. **(I. ILIE)**

Tragerea la sorţi a meciurilor din "Cupa României" la fotbal

La sediul Federaţiei Române de Fotbal, a avut loc tragerea la sorţi a meciurilor din primul tur al "Cupei României" la fotbal. Iată programul meciurilor care se vor disputa pe data de 28 februarie: Sportul Studenţesc - Electroputere Craiova; FC Maramureş - Ceahlăul Piatra Neamţ; Dacia Unirea Brăila - FC Naţional; ASA Târgu Mureş - Rapid Bucureşti; Poli Iaşi - Oţelul Galaţi; Minerul Mătăsari - Petrolul Ploieşti; Portul Constanţa - Steaua Bucureşti; Dacia Piteşti - Dinamo Bucureşti; Poli Timişoara - Universitatea Craiova; Drobeta Turnu Severin - Universitatea Cluj; Rocar Bucureşti - FC Argeş; Metrom Braşov - UTA; Petrolul Ţicleni - Farul Constanţa; Unirea Dej - FC Braşov; Oţelul Târgovişte - F.C. Inter Sibiu; Metalurgistul Cugir - Gloria Bistriţa.

(ROMSAT)

În aşteptarea returului

Handbalistele de la C.S.M. Sibiu se pregătesc pentru o evoluţie superioară, dar aşteaptă şi un sponsor

După o lungă vacanţă, determinată de faptul că în loc de 4 turnee, câte se desfăşurau în ediţia 1993-1994, acum are loc doar turul şi returul, cele 3 divizionare B din judeţul nostru - C.S.M. Sibiu (feminin), Metalul Copşa Mică şi Institutul Militar "Nicolae Bălcescu" Sibiu (masculin) au trecut serios la pregătiri pentru o comportare cât mai bună în returul diviziei B de handbal.

Astăzi, vă prezentăm echipa feminină C.S.M. Sibiu. Poate cititorii noştrii sunt surprinşi de faptul că am omis din denumire şi sponsorul Paloma. Omisiunea este explicabilă. După cum ne-a informat dl. Ioan Mohan, metodist la Clubul Sportiv Municipal Sibiu, "patronul firmei Paloma ne-a sesizat, în scris, că nu mai sprijină echipa".

În această situaţie supravieţuirea echipei sibiene, în campionat, este destul de problematică. Se caută de urgenţă un sponsor pentru ca handbalul feminin sibian să nu "moară" aşa cum s-a întâmplat cu echipa de volei!

Deci să trecem la subiect. Dl. prof. Lucian Albu, antrenorul principal al echipei, prezent la discuţia noastră ne-a informat că lotul handbalistelor sibiene s-a reunit la data de 9 ianuarie, cu pregătiri la Sibiu (din lipsă de fonduri nu a mai fost posibil un cantonament la Păltiniş), în care accentul se pune pe pregătirea fizică şi tehnică, pe parcursul a 4 antrenamente pe săptămână, care spre sfârşitul lunii februarie, vor creşte la 6.

La pregătiri participă jucătoarele: Corina Ţincu, Cristina Mocanu-portari, Laura Cacoveanu, Bianca Sasz, Cerasela Cazan, Gabriela Irimie, Alexandrina Oană, Camelia Stroia, Daniela Buta, Adina Zănoagă, Ana Mohanu, Elena Ponici, Codruţa Zavragiu.

Se preconizează disputarea a 10-12 jocuri de verificare apoi, în zilele de 5-6 martie, participarea la un turneu de pregătire, la Sibiu.

Ilie IONESCU

Comentarii pe marginea turului Diviziei C

(urmare din pagina 1)

Conducerii tehnice i s-au asigurat condiţii bune de pregătire şi joc, deşi cele două baze sportive şi anexele lor nu mai arată - datorită dezinteresului şi lipsei oamenilor necesari întreţinerii lor - ca în perioada de glorie a unităţii economice ce tutelează echipa şi pe care aceasta o reprezintă în campionat cu seriozitate şi abnegaţie. În schimb, antrenorul s-a confruntat în această toamnă cu multiple probleme, cea mai acută constituind-o lotul extrem de restrâns numeric, lucru ce l-a silit să ruleze timp îndelungat aceiaşi jucători - indiferent de forma şi starea lor de sănătate - unii dintre ei obosiţi fizic şi mai ales psihic, nemaiputând răspunde la fel de exact comenzilor şi sarcinilor de joc. Dacă adăugăm şi accidentările urmate de ieşirile îndelungate din formaţie ale lui V. Terteci, un dispecer lucid şi rafinat (revenit la echipă de la Textila C.), D. Drîndea (un apărător tenace şi sigur în intervenţii) şi a lui A. Vlad (atacant mobil, util şi percutant), precum şi dezertarea lui D. Neamţu, ne dăm seama de dificultăţile ce au stat în faţa conducerii tehnice, preocupate permanent de întărirea lotului prin aducerea câtorva jucători de valoare, capabili să se integreze rapid în mecanismul deja sudat al formaţiei. Fără cei 4 noi aduşi prin transfer, M. Stoica ("U" Sembraz), I. Fleischer (Construcţii), L. Serfözö şi I. Ciorogaru (ambii de la Şoimii), lotul avut la dispoziţie s-ar fi rezumat la doar 12 jucători, din care doi purtau tricouri de portar. Şi totuşi, în contextul arătat, echipa s-a descurcat cu abilitate, bazându-se pe o apărare sobră şi dârză, în care elanul şi puterea de luptă a tinerilor N. Grigore şi A. Nedelcu s-au completat fericit cu rutina lui D. Ispas şi I. Holom, în spatele lor C. Topârceanu şi F. Nicola păzind buturile cu inspiraţie şi curaj. Punctul forte al formaţiei l-a constituit linia mediană, o adevărată placă turnantă, capabilă să schimbe din mers registrul tactic în care au excelat L. Tarcea, rotiţa principală a angrenajului, dar şi puncheur remarcabil în faţa porţilor adverse, M. Stoica, inteligent, clarvăzător, dar încă deficitar la pregătirea fizică, omniprezentul I. Ciorogaru, un piston neobosit, precum şi bătăiosul M. Stîngu, cu prestaţii notabile în ambele faze ale jocului. Şi linia ofensivă şi-a adus contribuţia la zestrea echipei, în ea evoluând cu succes şi bune rezultate, veteranul şi căpitanul formaţiei V. Burciu, rutinat, viclean şi incisiv, E. Drăguşin, rapid, atletic şi mobil, dispus la orice sacrificiu, L. Serfozo, jucător dotat cu multiple calităţi, dar nepuse plenar în valoare, I. Fleischer, un dribleur fin, rafinat, încă prea timid şi G. Titirigă, un autentic spărgător de fronturi, neîncrezător însă în propriile-i disponibilităţi. Au mai avut apariţii sporadice, dar meritorii în teren G. Iancu, M. Zota şi I. Ionuţ, elemente tinere de certă perspectivă, crescute în propria pepinieră.

Aşa cum am mai spus, lidera este singura echipă din acest eşalon care n-a avut jucători eliminaţi, 7 jucători mărşeni contabilizând 17 cartonaşe galbene; dintre ei, M. Stângu cu 5 avertismente şi N. Grigore cu 4, efectuând, pentru cumul, câte o etapă de suspendare. Mecanica a înscris 47 goluri, beneficiind de două autogoluri (E. Găban de la Carbomet şi D. Căldărar de la Ocna punctând pentru ea). Cele 47 goluri au fost realizate de 11 jucători, cei mai productivi dovedindu-se: L. Tarcea cu 19 (lider al golgeterilor din Div.C), urmat de V. Burciu cu 10 şi E. Drăguşin cu 8 goluri înscrise. *(va urma)*

PROGRAM TV.

Luni, 23 ianuarie

13.00 Actualităţi 13.10 Interferenţe 14.10 TVR Iaşi 14.50 TVR Cluj-Napoca 15.25 TVR Timişoara 16.00 Actualităţi 16.10 Avanpremieră TV 16.25 Ne-am interesat pentru dv. 17.00 Emisiune în limba maghiară 18.30 Desene animate * Legenda lui Zorro 19.00 De luni până luni 19.30 Transfocator 20.00 Actualităţi 20.40 Publicitate 20.45 Film serial * Curbe periculoase 21.40 Teatru TV * Jocul de-a vacanţa 23.45 Actualităţi 24.00 Cultura în lume 0.30 Studioul şlagărelor

Marţi, 24 ianuarie

7.00 TVM * Telematinal 8.30 La prima oră 9.15 Film serial (r) * Santa Barbara 10.00 Actualităţi 10.05 Limbi străine * Franceză * Engleză 11.05 Cinematograful de artă 12.45 Desene animate 13.10 1001 audiţii 14.00 Actualităţi 14.10 TVR Iaşi 15.05 TVR Cluj-Napoca 16.00 Actualităţi 16.10 Fii tu însuţi! 17.00 Convieţuiri 18.00 Totul despre muzică 18.30 Desene animate 19.00 Clio 19.30 Film serial pentru tineret * Fata şi băieţii 20.00 Actualităţi 20.40 Publicitate 20.45 Film serial * Dr. Quinn 21.45 SIDA 22.30 Sfinx 23.00 Confluenţe 23.30 Actualităţi 23.50 Întâlnirea de la miezul nopţii 0.30 Jazz-fan

Miercuri, 25 ianuarie

7.00 TVM * Telematinal 8.30 La prima oră cu... 9.15 Film serial (r) * Santa Barbara 10.00 Actualităţi 10.05 Videocaseta muzicală 10.20 Desene animate 10.50 Videolexicon 11.50 Moda pe meridiane 12.30 Film serial * Mala Mujer 13.10 1001 audiţii 14.00 Actualităţi 14.10 TVR Iaşi 15.05 TVR Cluj-Napoca 16.00 Actualităţi 16.10 Anul sportiv 1994 17.00 Festivalul-concurs de muzică folk "Om bun" 17.15 Alfa şi omega... pentru morala noastră cea de toate zilele 18.00 Ansambluri folclorice 18.30 Desene ani-mate 19.00 Sensul schimbării 19.30 Film serial pentru tineret * Fata şi băieţii 20.00 Actualităţi 20.40

Joi, 26 ianuarie

7.00 TVM * Telematinal 8.30 La prima oră cu... 9.15 Film serial 10.00 Actualităţi 10.05 Limbi străine * Engleza americană * Germană 11.05 Film serial * Mala Mujer 12.45 Desene animate 13.10 1001 audiţii 14.00 Actualităţi 14.10 TVR Iaşi 15.05 TVR Cluj-Napoca 15.55 Actualităţi 16.05 "Mama" India 16.20 Divertisment internaţional 16.45 La orizont - economia de piaţă 17.40 Milenium 18.25 Desene animate 18.50 Tragerea excepţională Expres şi Loto 19.00 Medicina pentru toţi 19.30 Film serial pentru tineret * Fata şi băieţii 20.00 Actualităţi 20.40 Publicitate 20.45 Film serial * Om bogat, om sărac 21.45 153.014 km. Emisiune realizată de Direcţia Poliţiei Rutiere din Inspectoratul General al Poliţiei 22.00 Studioul economic 22.40 Interpreţi ai cântecului popular 22.55 Simpozion 23.40 Actualităţi 24.00 Seriale de neuitat * Familia Palliser

Vineri, 27 ianuarie

7.00 TVM * Telematinal 8.30 La prima oră cu... 9.15 Film serial 10.00 Actualităţi 10.05 Videocaseta muzicală 10.20 Desene animate 10.50 Curcubeu 11.50 MTV * Greatest Hits 12.30 Film serial 13.05 1001 audiţii 14.00 Actualităţi 14.10 TVR Iaşi 14.55 TVR Cluj-Napoca 15.45 Tradiţii 16.15 Actualităţi 16.25 Agenda consumatorului 16.45 Lege şi fărădelege 17.00 Emisiune în limba germană 18.00 Pro patria 19.00 Film serial * Casa Eliott 20.00 Actualităţi 20.40 Publicitate 20.45 Tezaur folcloric 21.25 Film artistic * Soarele roşu 23.05 Viaţa parlamentară 23.35 Actualităţi 23.55 Cântece de voie bună 0.25 MTV * Euro Top 20 0.55 Cinematograful de noapte

Sâmbătă, 28 ianuarie

7.00 Bună dimineaţa... de la Iaşi! 8.00 Bună dimineaţa... de la Cluj-Napoca! 8.40 Tip-Top, Mini-Top 9,35 Film serial pentru copii 10.05 Pas cu pas 10.50 Campionatul naţional de baschet masculin: Steaua-C.S.U. Forest Sibiu 11:30 Vârstele peliculei 12.25 Cronografii 12.45 Cuvinte potrivite 13.10 1001 audiţii 14.00 Actualităţi 14.10 Ora 25 - Tranzit TV * Desene animate * Teatru scurt * Ei şi filmul * Tenis * Serial: Serviciul secret * Reportaje * Muzică * Divertisment * Mapamond * Film serial 19.15 Teleenciclopedia 20.00 Actualităţi 20.40 Publicitate 20.45 Film serial * Columbo 22.20 Mari momente ale circului de mâine 23.30 Actualităţi 23.40 Film serial 0.35 Coca Cola disco show

Duminică, 29 ianuarie

8.00 Bună dimineaţa! 9.00 Abracadabra 10.00 Film serial pentru copii 10.30 Lumină din lumină 11.30 Cu Drăgan Muntean prin Ţinutul Pădurenilor. 11.45 Handbal feminin: Rapid Bucureşti - Vasas Budapesta 12.15 Viaţa satului 13.10 Atlas 14.00 Actualităţi 14.10 Poşta TV 14.20 Video-magazin * De la egal la egal... amical * Dedicaţii muzicale * Desene animate * Filmoteca monştrilor sacri * De la egal la egal... * Film serial * Top internaţional 17.45 Serial SF 18.45 A doua Românie 19.15 Robingo 19.55 Publicitate 20.00 Actualităţi 20.40 Publicitate 20.45 Film artistic * Un străin 22.25 Tragerea Loto 6/49 şi Noroc 22.35 MTV * Greatest Hits 23.05 Actualităţi 23.25 Film artistic * Neîmblânzita Angelica

MAPAMOND SPORT ✦ MAPAMOND SPORT

Când nu joacă tenis, frumoasa argentiniancă Gabriela Sabatini... face bani: un producător de parfumuri a atras-o în afacerea lui şi a botezat o seamă de produse cu numele ei, Gabriela făcând şi reclamă respectivelor sortimente. Celebră este, tânără este, bogată este, urâtă nu-i şi totuşi, până acum n-a suferit decât decepţii în dragoste, cei de care i-a plăcut. părăsind-o, iar cei care ar sta bucuroşi în preajma ei neinteresând-o. Aşa-i pe lumea asta prost făcută...

Când şi unde se va opri Serghei Bubka?

Campion olimpic, dublu campion mondial, autor al nu mai ştiu câte recorduri mondiale, Serghei Bubka este unul dintre cei mai renumiţi atleţi ai tuturor timpurilor, fiind, practic, fără adversar, la această oră, în proba de săritură cu prăjina. Toţi observatorii sportului şi specialiştii au căutat să afle în ce constă secretul reuşitei lui Bubka, cum poate să se menţină "în priză" timp îndelungat, cum izbuteşte să doboare, spre exemplu, de trei ori într-o săptămână, recordul lumii, în vreme ce alte recorduri rezistă de zeci de ani.

Şi, toată lumea este de acord că Serghei Bubka constituie un "caz".

Tehnică simplă, dar eficace

Toată tehnica lui Bubka stă în aceea că ştie să-şi pună în valoare viteza şi uşurinţa cu care se înalţă. Cronometrat pe ultimii 10 metri ai elanului, când se afla în plină acceleraţie s-a constatat că are o viteză de 10,20 metri/sec., în vreme ce toţi adversarii lui de nivel mondial se situează între 9,20 şi 9,50 m/s. Bubka porneşte în alergare cu prăjina aproape în poziţie verticală, pentru ca, treptat, s-o coboare, pe măsură ce

se apropie de ştachetă. O altă particularitate a sa o constituie priza. cu distanţă de 50 cm între mâini, şi chiar din capătul prăjinii, care, astfel, devine un fel de levier de circa 5,15 m lungime.

Prăjină

Bubka foloseşte din 1988 prăjini fabricate în Nevada, la Carsson City, de societatea Spirit, din fibre de sticlă, foarte solide. Randament maxim, cu toate că de la Jocurile Olimpice de la Seul nu şi-a mai schimbat suliţele, performanţele sale au fost mereu îmbunătăţite. Totuşi, în funcţie de înălţimea la care se află ridicată ştacheta, Bubka utilizează prăjini cu elasticitate diferită.

Fizicul

Deşi nu are o constituţie fizică ieşită din comun (1,83 m şi 80 kg), Bubka are o forţă ieşită din comun: pentru că, nu-i la îndemâna oricui să alerge cu viteza lui, ducând în mâini şi acea prăjină care balansează. De altfel, de două ori pe săptămână, câte două ore, Serghei lucrează numai pentru forţă, în special pentru cea a picioarelor şi braţelor.

Tactică nesofisticată

În general Bubka începe concursul cam la înălţimea la care alţii termină, adică pe la 5,70 m. După aceea, în funcţie de adversari, sare şi el, dar cu foarte mare zgârcenie, niciodată nedepăşind numărul de şase încercări. Este vorba şi de economie de efort, dar şi de o presiune psihologică asupra celorlalţi concurenţi.

Moral de fier

În ceea ce priveşte pregătirea sa psihologică, Bubka îi domină pe toţi adversarii săi. Este adevărat că porneşte, întotdeauna, ca favorit, dar este mare lucru să rezişti presiunii unui concurs de înalt nivel. Ceea ce îl susţine, în timpul lungilor sale turnee este şi permanenta prezenţă a fratelui său, Vasili, a prietenului Igor Potapovici şi a antrenorului Evgheni Voboloev.

Antrenamente zilnice

Deşi, practic, Serghei Bubka nu mai are de cine se teme de câţiva ani buni, el nu încetează să se antrenezè, zilnic, 4-5 ore. Pentru a junge cel mai bun în lume îţi trebuie multă muncă, dar pentru a te menţine îţi trebuie şi mai multă. Bubka se supune cu stoicism programului pe care i-l impune Igor Voboloev, antrenamentele constând din exerciţii pentru menţinerea musculaturii, pentru îmbunătăţirea vitezei, a detentei şi a tehnicii.

Oricum, Serghei Bubka este şi va rămâne un atlet de prima mărime în lume.

Mario Zagalo - antrenorul echipei de fotbal a Braziliei doreşte un titlu olimpic

Mario Zagalo, noul antrenor al echipei de fotbal a Braziliei, a insistat asupra importanţei pe care o are, pentru actuala campioană mondială, participarea la turneul olimpic de anul viitor de la Atlanta. "Jocurile Olimpice sunt foarte importante pentru noi în vederea câştigării celui de-al cincilea titlu, în 1998, în Franţa", a declarat Zagalo, dublu campion mondial, în 1958 şi 1962. Deşi a fost de 4 ori cea mai bună echipă a lumii, Brazilia nu a câştigat niciodată titlul olimpic.

(ROMSAT)

Norocul e chior, destinul - orb...

Era ora 11 seara. Chiar la acea oră înaintată, circulaţia de pe corso Umberto era intensă. Doi tineri au ieşit din bar şi s-au angajat în traversarea străzii. O maşină în viteză i-a lovit din plin. Pe unul l-a trântit la pământ, pe celălalt l-a aruncat sub roţile altei maşini care venea din sens opus. Salvarea a venit destul de repede dar mare lucru nu se mai putea face. După un ceas şi jumătate unul din cei doi tineri murea la spital.

Nemiloasă ironie a sorţii: Gigi Meroni, unul dintre cei mai tineri, dar de pe atunci una din marile figuri ale fotbalului italian, a luptat cu moartea exact atâta timp cât durează un meci.

... Avea 24 de ani. Nu numai jocul său, ci şi personalitatea sa au impresionat publicul spectator. Barba sa tip d'Artagnan, costumele croite după propriile modele, maşinile de modă veche în care circula, locuinţa sa în stil baroc ar merita un studiu aparte. După orele de antrenament şi după meciuri, se retrăgea aici, între pereţii lambrisaţi, cu tablouri pictate de el însuşi şi multe, multe cărţi. Picta şi citea din Maupassant, Conrad şi Fitzgerald.

Suporterii lui Gigi Meroni erau fanatici în dragostea şi admiraţia lor. Toate fentele sale erau acompaniate de ovaţii. Clubul Torino l-a obţinut pentru suma de 500.000 de dolari care era acum 20 de ani când se petrec evenimentele, o sumă fabuloasă.

Iată un pasaj din presa vremii: "Meroni nu i-a dezamăgit pe cei care au avut încredere în el. S-a încadrat în echipă, disciplinat şi serios. Era foarte talentat şi avea o îndemânare de necrezut. Juca cu hotărârea şi conştiinciozitatea acelor care practică o meserie. Era un băiat modest, care se fâstâcea repede şi roşea uşor. Îi plăcea să se lase fotografiat.

În timpul liber Meroni picta şi desena. Juca fotbal din plăcere, dar şi pentru că acesta îi aducea bani, mulţi bani. Şi-a lăsat barbă, mustaţă şi părul lung. Antrenorul reprezentativei de atunci, Fabri, i-a pus în vedere să se tundă şi să se radă dacă vrea să fie selecţionat. "Nu-mi tai nici părul şi nici barba - a replicat el. Nimic nu-i mai important pentru mine decât să mă simt bine în pielea mea. Mă voi îmbrăca şi voi umbla aşa cum îmi dictează inima. Nu mă voi supăra dacă din această cauză voi fi omis din reprezentativă"

După un an Fabri a cedat. Meroni a fost inclus în echipă şi a jucat bine. Prin personalitatea lui, prin francheţe şi bună dispoziţie şi-a câştigat simpatia publicului.

O dată i-a spus antrenorului său: "Vreau să vă anunţ înainte de a afla de la alţii - că am o prietenă pe care o consider soţia mea. Uneori, sentimentele se abat de la litera legii. Dar vă asigur că intenţiile mele sunt pure şi serioase." Pe femeie o chema Cristina. Dorea să scape dintr-o căsătorie nefericită pentru a se mărita cu Meroni. În Italia însă nu se admitea divorţul. În seara aceea de duminică era şi ea la spital împreună cu prietenii lui Meroni. Aştepta cu înfrigurare veşti despre starea sănătăţii lui Gigi. Până a venit o infirmieră cu trista veste.

Lupta lui Gigi Meroni cu moartea a durat exact 90 de minute. Cât un meci. Dacă nu murea, cine ştie, poate vorbeam astăzi de el ca despre Mazzola sau Rossi. Aşa însă...

Tabloul laureaţilor revistei France-Football - "Balonul de aur"

1956: Matthews (Blackpool), 2. Di Stefano (R. Madrid), 3. Kopa (Reims)
1957: Di Stefano (R. Madrid), 2. Wright (Wolverhampton), 3. Kopa (R. Madrid)
1958: Kopa (R. Madrid), 2. H. Rahn (Rot-Weiss Essen), 3. Fontaine (Reims)
1959: Di Stefano (R. Madrid), 2. Kopa (R. Madrid), 3. J. Charles (Juventus)
1960: Suarez (Barcelona), 2. Puskas (R. Madrid), 3. Seeler (Hamburg)
1961: Sivori (Juventus), 2. Suarez (Inter), 3. Hayes (Fulham)
1962: Masopoust (Dukla Praga), 2. Eusebio (Benfica), 3. Schnellinger (Koln)
1963: Iaşin (Din. Moscova), 2. Rivera (Milan), 3. Greaves (Tottenham)
1964: Law (Manch. Utd.), 2. Suarez (Inter), 3. Amancio (R. Madrid)
1965: Eusebio (Benfica), 2. Facchetti (Inter), 3. Suarez (Inter Milano)
1966: B. Charlton (Manch. Utd), 2. Eusebio (Benfica), 3. Beckenbauer (Bayern)
1967: Albert (Ferencvaros), 2. B. Charlton (Manch. Utd), 3. Johnstone (Celtic)
1968: Best (Manch. Utd.), 2. B. Charlton (Manch. Utd.), 3. Geaici (Steaua R. Belgrad)
1969: Rivera (Milan), 2. Riva (Cagliari), 3. G. Muller (Bayern)
1970: G. Muller (Bayern), 2. Moore (W.H. Utd.), 3. Riva (Cagliari)
1971: Cruyff (Ajax), 2. Mazzola (Inter), 3. Best (Manch. Utd.)
1972: Beckenbauer (Bayern), 2. G. Muller (Bayern), 3. Netzer (Borussia M.)
1973: Cruyff (Barcelona), 2. Zoff (Juventus), 3. G. Muller (Bayern)
1974: Cruyff (Barcelona), 2. Beckenbauer (Bayern), 3. Deyna (Legia Varşovia)
1975: Blohin (Din. Kiev), 2. Beckenbauer (Bayern), 3. Cruyff (Barcelona)
1976: Beckenbauer (Bayern), 2. Rensenbrink (Anderlecht), 3. Viktor (Dukla P.)
1977: Simonsen (Borussia M.), 2. Keegan (SV Hamburg), 3. Platini (Nancy)
1978: Keegan (SV Hamburg), 2. Krankl (Barcelona), 3. Rensenbrink (Anderlecht)
1979: Keegan (SV Hamburg), 2. K.H. Rummenigge (Bayern), 3. Krol (Ajax)
1980: K.H. Rummenigge (Bayern), 2. B. Schuster (Barcelona), 3. Platini (St. Etienne)
1981: K.H. Rummenigge (Bayern), 2. Breitner (Bayern), 3. Schuster (Barcelona)
1982: P. Rossi (Juventus), 2. Giresse (Bordeaux), 3. Boniek (Juventus)
1983: Platini (Juventus), 2. Dalglish (Liverpool), 3. Simonsen (Vejle)
1984: Platini (Juventus), 2. Tigana (Bordeaux), 3. Elkjaer Larsen (Verona)
1985: Platini (Juventus), 2. E. Larsen (Verona), 3. B. Schuster (Barcelona)
1986: Belanov (Din. Kiev), 2. Lineker (Barcelona), 3. Butragueno (R. Madrid)
1987: Gullit (Milan), 2. Futre (At. Madrid), 3. Butragueno (R. Madrid)
1988: Van Basten (Milan), 2. Gullit (Milan), 3. Rijkaard (Milan)
1989: Van Basten (Milan), 2. Baresi (Milan), 3. Rijkaard (Milan)
1990: Matthaus (Inter), 2. Schillaci (Juventus), 3. Brehme (Inter)
1991: Papin (Marseille), 2. Matthaus (Inter), 3. Pancev (St. Roşie Belgrad)
1992: Van Basten (Milan), 2. Stoicikov (Barcelona), 3. Bergkamp (Ajax)
1993: R. Baggio (Juventus), 2. Bergkamp (Ajax), 3. Cantona (Manch. Utd.)
1994: H. Stoicikov (FC Barcelona), 2. R. Baggio (Juventus), 3. P. Maldini (AC Milan)

PRIVIND ÎNAINTE... CU CIRCUMSPECŢIE

urmare din pagina 1

înlăturat prea curând - şi constă în incapacitatea majorităţii arbitrilor de a practica spiritul arbitrajului american, iar al doilea în nerăbdarea cu care elevii antrenorului Mircea Vulc pun în operă acest sistem ingenios şi eficace de apărare, fapt ce duce la acumularea rapidă de greşeli personale şi părăsirea prematură a terenului de către unii jucători de bază.

Fără a ştirbi cu nimic meritele indubitabile ale învingătorilor, dar privind partida de sâmbătă prin prisma meciurilor viitoare (în ordine cu Steaua, "U" Cluj şi Dinamo Bucureşti), ne vedem nevoiţi să semnalăm, pe de o parte procentajul scăzut la aruncările de 3 puncte şi la cele libere iar, pe de altă parte momentele de ...relaxare care duc la micşorarea rapidă a diferenţei de pe tabela de scor.

Partida a fost practic la discreţia jucătorilor de la C.S.U. Forest Sibiu, oaspeţii reuşind să conducă o singură dată, pentru 20 de secunde, în min. 4 (6-7). În rest gazdele au condus "ostilităţile" impunându-şi maniera de joc. Sibienii au condus în min. 10 cu 24-18, min. 15 cu 38-23, iar cu două minute înainte de finalul primei reprize tabela de marcaj le era favorabilă cu scorul de 43-25. Ultimele două minute "petrecute în reverie" de către gazde permit constănţenilor să reducă din diferenţă şi prima repriză se încheie cu scorul de 46-35.

Repriza secundă arată echipa sibiană hotărâtă să tranşeze clar disputa în favoarea sa. După 8 minute de joc strălucitor-introducerea tânărului Viciu în teren s-a dovedit inspirată şi de bun augur, acesta având o prestaţie excelentă - gazdele se distanţează la 72-49. Din acest moment partida era jucată. Cu 35 de secunde înainte de finalul partidei scorul era favorabil gazdelor cu 98-70, pentru ca în final acestea să-şi adjudece victoria la o diferenţă de 26 de puncte. Scor final 100-74. Au arbitrat Vestinian - Marinescu. Pentru C.S.U. Forest au înscris: Tordai (21), Viciu (18), Muntean (15), Alecu (13), Pelger (12), Lefter (10), Ciocian (7) şi Corodi (4.).

Celelalte rezultate ale etapei: Elba Timişoara - Steaua 89-94; Soced Bucureşti - Progresul BRD Ploieşti 85-77; West Petrom Arad - "U" Cluj Napoca 48-66; Bihorul Oradea - Dinamo Bucureşti 56-92; Sportul Studenţesc - Rapid Bucureşti 86-64.

Clasamentul la zi

1. Dinamo Bucureşti	18	16	2	1448:1159	34
2. C.S.U. Forest Sibiu	**18**	**14**	**4**	**1570:1386**	**32**
3. Steaua Bucureşti	18	14	4	1577:1356	32
4. "U" Invest Cluj	18	12	6	1336:1125	30
5. Univ. ELBA Timişoara	18	11	7	1579:1426	29
6. Farul Compress C-ţa	18	10	8	1478:1421	28
7. Rapid Bucureşti	18	9	9	1369:1397	27
8. Progresul B.R.D.	18	8	10	1357:1446	26
9. SOCED Bucureşti	18	7	11	1357:1396	25
10. West Petrom Ploieşti	18	4	14	1256:1444	22
11. Sportul Studenţesc	18	3	15	1248:1370	21
12. Unic. Lic. Bihorul	18	0	18	1148:1737	18

Etapa viitoare: Steaua - C.S.U. Forest, "U" Invest - Univ. ELBA, Sportul Studenţesc - SOCED, Rapid - Univ. Lic. Bihorul, Farul Constanţa - Progresul BRD, Dinamo - West Petrom

LA PLĂCINTE

urmare din pagina 1

Explicaţia migrării este una singură: pricopseala. Ea a reuşit să anuleze semnificaţia sintagmei "culorile clubului" sau alte asemenea naivităţi anacronice. Tendinţa de pricopseală fiind încă repudiată şi privită ca un atribut neonorant, propriu anumitor caractere, antrenorii călători simt nevoia să-şi motiveze preocupările peregrine invocând cele mai năstruşnice pretexte, de la Facultatea copiilor până la sănătatea familiei. Nu-mi amintesc pe moment un exemplu concret, dar se vorbea la peluză de cazuri când unii antrenori, părăsind clubul care i-a consacrat, au luat cu ei şi câţiva dintre jucătorii mai răsăriţi, periclitând poziţia echipei cu care pretindeau că se confundă.

Debandada morală care se instalează cu sârg, pe zi ce trece, în lumea balonului rotund, poate fi probată şi prin lipsa de transparenţă care caracterizează "mişcările" din interioarele cluburilor. Plecările sau instalările unor antrenori sunt adevărate bombe care stârnesc uimirea nevinovaţilor peluzişti, dar şi a presei.

Treburile curate se fac pe lumină, iar performanţa refuză să se nască într-un climat îmbâcsit. Cum să vorbeşti despre corectitudine în curtea unui club în stare să-şi alunge oamenii proprii (şoferi, maseuri, secunzi, medici etc) ca să facă loc unor pasageri care nu au timp să-şi desfacă geamantanele între două halte?

Aud că şi doctorii îşi trag boneta pe-o sprânceană şi îşi plimbă trusa din poartă în poartă, unii siliţi, alţii în căutare de sponsori.

Ultima gogoriţă paravan al pricopselii, este "marea şi vechea iubire" care nu poate fi nicicum înăbuşită.

A se vedea marea iubire Dinu - Dinamo, care confirmă credinţa populară că tot pe drum, pe drum, pe drum, ai şanse mari să ajungi de unde-ai plecat.

Ultima oră

✦ Un grup de vechi suporteri ai Rapidului intenţionează să aducă în ţară osemintele fostului internaţional Dan Coe, care s-a sinucis, în urmă cu ani, în Germania.

✦ Începând cu campionatul 1996/97, vom avea numai 16 echipe în Divizia Naţională şi numai o serie de A. Ce va face puzderia de antrenori de fotbal existentă?

✦ Mihai Majearu a cerut transfer şi de la Corvinul Hunedoara. Uite-aşa se compromit unii fotbalişti mari, la bătrâneţe.

✦ "Baza hipică de la Sibiu a fost oferită, pur şi simplu, pe tavă societăţii comerciale Shahba, firmă care, sub PROTECŢIA Primăriei municipiului, refuză revizuirea contractului care - cum altfel? - îi este favorabil sută la sută!" (Din articolul "Paradisul celor iuţi de mână!" din Gazeta Sporturilor de vineri, 13 ianuarie a.c.) Noi am scris despre chestia asta în urmă cu un an...

✦ Cei de la "Sportul românesc" s-au certat ca ţiganii cu prilejul renegocierii salariilor. Colegii lor de la "G.s." râd în barbă.

✦ Liga Sindicală a Fotbaliştilor Români are doi vicepreşedinţi: Marius Lăcătuş şi Nicolae Dobrin, care are sarcina de a se ocupa de problemele jucătorilor de la echipele din Oltenia.

✦ "Mircea Pascu, pe vremea când era preşedinte la Rapid, lua 400.000 lei pe lună, în timp ce antrenorul a încasat, numai la instalare, 40.000 de dolari" - zice Constantin Alexe, demonstrând că este mai rentabil să fii antrenor decât preşedinte.

✦ Puiu Iordănescu a mai "ronţăit" nişte valută din zestrea federaţiei, cu excursia lui în Olanda, de parcă n-ar fi putut vedea meciul cu Franţa la televizor, pe TF1. C-aşa-i românu' când se-mburghezeşte...

✦ La 30 ianuarie, la Lisabona, FIFA îl va desemna pe fotbalistul anului 1994, principalii candidaţi fiind tot Romario, Stoicikov şi R. Baggio. În ultimii trei ani, au fost laureaţi Lothar Matthaus (Germania, 1991), Marco van Basten (Olanda, 1992) Roberto Baggio (Italia, 1993).

✦ A fost stabilit lotul cu care Sorin Cârţu va pleca, la 5 februarie, în America de Sud: Munteanu, Bratu, Stanciu, D. Chiriţă, Potocianu, Curt, Mutică, Suciu, Tararache, Luţu, Răducan, Toader, C. Popa, Axinia II. Călătorie sprâncenată!

✦ Rămas, din nou fără echipă, Aurel Ţicleanu s-a reangajat la "Sportul românesc", Ov. Ioaniţoaia luându-l mai mult pentru a-şi întări echipa care va reprezenta ziarul în "Cupa presei", competiţie de fotbal în sală.

✦ Sâmbătă a debutat Turneul celor 5 naţiuni la rugby, înregistrându-se următoarele rezultate: Franţa - Ţara Galilor 21-9 şi Irlanda - Anglia 8-20. După ce am văzut la televizor, cred că, anul acesta, trofeul va reveni Angliei. **(n.i.d.)**

Au fost desemnaţi campionii judeţului la juniori I, II şi III

urmare din pagina 1

Sibiu) - 5,52 m, la lungime; JUNIORI II- Codruţ Vulcan (C.S.Ş. Şoimii) - 1,80 m, la înălţime; Răzvan Petrovici (C.S.Ş. Şoimii) - 1, 75 m la înălţime; Simona Roşca (C.S.Ş. Mediaş) - 7,9 sec. la 60 m plat; Ramona Ailincă (C.S.Ş. Şoimii) - 8,1 la 60 m plat; Alina Nagy (C.S.Ş. Mediaş) 8,1 la 60 m plat.; JUNIORI III Lucian Todea (C.S.Ş. Şoimii) - 7,4 la 60 m plat; Ioan Cătană (C.S.Ş. Şoimii) - 8,5 la 60 m garduri; Lucian Todea 5,93 m la lungime; Corina Ilie (C.S.Ş. Şoimii) - 5,00 m la lungime; Ramona Solomon (C.S.Ş. Şoimii) - 1,40 m la înălţime; Liliana Duţă (C.S.Ş Şoimii) - 9,1 la 60 m garduri, Dana Paraschiv (C.S.Ş. Mediaş) 8,3 la 60 m plat.

Aceşti atleţi vor participa la etapele de zonă care se vor desfăşura astfel: 4-5 februarie, la Bucureşti - juniorii III; 18-19 februarie, la Bucureşti - juniorii II.

Juniorii interişti şi-au reluat pregătirile

urmare din pagina 1

Alături de cei amintiţi mai sus, o comportare bună în primul act al Campionatului republican rezervat juniorilor I au mai avut: Claudiu Mărăşescu, golgeterul formaţiei, cu 12 goluri înscrise (un atacant despre care prof. Mihăescu susţine că păşeşte apăsat pe urmele lui Radu Niculescu!), Adrian Mihu (fundaş stâng, împrumutat pentru un an lui "U" Cluj), Şerban Popuşoi (care s-a integrat rapid în "11"-le titular pe un post inedit pentru el, acela de fundaş central la marcaj) Ioan Stănese, Sorin Şoptereanu, Cosmin Luca, George Hoadrea şi Nicolae Popa. Mai mult se aşteaptă în retur de la mai tinerii Dăneţiu, Suciu şi Velţan, care au posibilităţi.

Bilanţul cu care juniorii republicani I de la F.C. Inter au terminat turul este 18 6 7 5 35-33 25 puncte, elevii profesorului Mihăescu fiind "recordmenii" meciurilor egale (5 la număr!) în disputele de pe propriul teren.

Antrenorul juniorilor interişti doreşte ca elevii săi să practice în retur un joc spectaculos în compania valoroşilor adversari din grupă şi să promoveze în echipele de seniori cât mai mulţi jucători.

PROMOVAREA JUCĂTORULUI DE FOTBAL

urmare din pagina 1

Sportivul ales pentru promovare trebuie să fie bine educat, sociabil şi încrezător în forţele sale.

Pentru aceasta este nevoie de stabilitate în munca celor doi antrenori.

Promovarea nu se efectuează brusc; ea trebuie pregătită cu migală şi perseverenţă, atât la nivelul sportivului cât şi la cel al lotului în care urmează să fie promovat spre a evita "ciocniri" nedorite ce pot influenţa negativ acţiunea.

Uneori, unii antrenori lipsiţi de afinitate pentru echipa şi oraşul în care activează, recurg la promovări "bruşte", uneori forţaţi de împrejurări, alteori spre a dovedi "interesul" lor în acest domeniu în faţa suporterilor. De regulă, aceste promovări sunt sortite eşecului.

Această atitudine metodic greşită trebuie combătută, evitată, ea ducând de cele mai multe ori la "ratarea" acţiunii şi la pierderea unor jucători dotaţi.

"Promovările" de genul celor amintite, efectuate de antrenori care nu privesc în perspectivă - nu construiesc echipe - ci doresc cu orice preţ obţinerea punctelor puse în joc - provoacă multe neajunsuri în rândul celor interesaţi.

Jucătorii promovaţi trebuie încurajaţi de antrenori, de jucătorii mai vârstnici, de conducători şi, mai ales, de publicul spectator, care este de dorit să încurajeze tânărul care bate plin de încredere şi de speranţe la poarta echipei de nivel superior, de care doreşte să-şi lege soarta.

Introducerea în echipă a jucătorului promovat trebuie făcută cu mult discernământ, momentul trebuie bine ales. Jucătorului promovat nu trebuie să i se reproşeze nerezolvarea totală a sarcinilor de joc încredinţate, el fiind încă o perioadă bună de timp sub influenţa unor emoţii de multe ori negative. Odată câştigată încrederea în el şi în colectiv, promovarea se poate considera reuşită şi poate începe un alt proces de promovare, cu alt tânăr plin de speranţe şi dornic de afirmare. Dacă promovarea nu se încadrează în considerentele pozitive amintite mai sus, ea devine "ratare" şi tânărul poate renunţa la a mai aspira la promovare sau chiar la fotbal.

Succesul promovării revine în primul rând antrenorului de la nivelul superior.

Întoarcerea acasă

Miercuri, 11 ianuarie 1995, Biserica din Grui a comunei Sălişte a fost neîncăpătoare pentru toţi aceia care l-au condus la locul de veşnică odihnă pe prof. Nicolae Ioan Martin, preşedintele Clubului Universitatea Cluj, omul care timp de peste trei decenii s-a aflat în prim-planul sportului clujean şi naţional.

Moartea fulgerătoare şi de nimeni măcar gândită a zdruncinat adânc opinia publică. Această neaşteptată veste a fost transmisă mai întâi de Televiziunea Română, Televiziunea clujeană şi apoi de toate ziarele clujene şi cotidianele centrale Adevărul şi Evenimentul zilei, care au rezervat spaţii ample în memoria aceluia care, câteva zile, a îndoliat Clujul, capitala baschetului românesc.

Mai întâi, corpul neînsufleţit al defunctului a fost depus în foaierul Casei Universitarilor din Cluj, unde mii de clujeni au venit pentru un ultim omagiu la căpătâiul "Baciului", aşa cum a fost pentru toţi regretatul dispărut.

În preziua înhumării, Televiziunea clujeană a rezervat din nou un spaţiu larg pentru a reda clipe de profundă întristare şi secvenţe din alocuţiunile acelora care i-au prezentat cuvinte de adio. Apoi, sicriul cu rămăşiţele pământeşti, alături de sute de coroane şi mii de flori proaspete, au fost transportate şi aduse la Biserica din Grui a comunei Sălişte.

Tare mult adormitul în domnul prof. Nicolae Martin a iubit această preaminunată perlă sacră a pământului ardelean, ce se numeşte Biserica din Grui şi, tocmai de aceea, a fost adus aici. El este unul din marii fii ai acestor meleaguri ale Mărginimii care a lăsat, în testamentul său de creştin, legate valoroase...

Pentru fiecare dintre noi, aceia care l-am cunoscut mai mult sau mai puţin, este cu neputinţă ca într-un spaţiu limitat, să cuprinzi în cuvinte sau să evoci parte din biografia spirituală şi afectivă sau să redai din faptele acestuia, care a fost de-o bunătate necuprinsă şi a avut în plus revelaţii de mare suflet CREŞTIN.

În prezenţa mulţimii acelora care l-au condus la groapă, la căpătâiul defunctului - sfânta slujbă a înmormântării a fost oficiată de către soborul preoţilor locali prin protopopul Romulus Roşca, pr. Ioan Ciocan şi pr. paroh Nicolae Bădilă care a prezentat asistenţei îndoliate cuvenita predică.

Au mai rostit cuvinte de adio însuşi ministrul culturii, prof. dr. Liviu Maior, prin reprezentantul său, prof. dr. Constantin Catrina, inspector general al Inspectoratului şcolar judeţean Sibiu şi ing. Nicolae Hanzu, primarul comunei Sălişte.

Credinţa este un mare HAR de la Dumnezeu. Ea este "încredinţarea celor nădăjduite, dovedirea lucrurilor celor nevăzute" (Evr. 11, 1)

Bunul Dumnezeu să te ierte şi să-ţi odihnească marele tău suflet, în ceata celor drepţi, bunul meu prieten, care la 7 ianuarie 1995 ai împlinit 61 de ani şi te găseai tocmai la Sălişte...

Ioan MEŢIU

CELE 10 PORUNCI

urmare din pagina 1

civilizaţie şi cultură, la care desigur se ajunge numai prin educaţie. Tocmai de aceea Asociaţia engleză de fotbal şcolar a folosit de la început, ca instrument de educaţie, un fel de decalog moral, destinat elevilor:

1. Învaţă şi respectă regulile jocului.
2. Învingeţi adversarul prin îndemânare şi nu prin metode incorecte.
3. Nu te certa niciodată cu arbitrii sau cu tuşierii.
4. Când se acordă o lovitură liberă împotriva echipei tale, retrage-te imediat la 9 metri.
5. Nu cerşi, nu solicita tuşe, ofsaiduri, lovituri libere etc.
6. Cedează imediat mingea adversarului la tuşe, lovituri libere etc.
7. Dacă adversarul îţi cedează mingea pentru o tuşă, lovitură liberă etc., nu profita exploatând faptul că el încă nu şi-a ocupat poziţia.
8. Păstrează-ţi calmul în orice împrejurare şi nu riposta.
9. Nu-ţi ieşii din fire când echipa ta obţine un gol.
10. Acceptă victoria cu modestie şi înfrângerea cu bărbăţie, cu seninătate.

BIBLIOTECA „ASTRA" SIBIU

SIBIU

TRIBUNA sporturilor

SUPLIMENT SĂPTĂMÂNAL DE INFORMARE SPORTIVĂ AL COTIDIANULUI INDEPENDENT "TRIBUNA"

Anul V, nr. 249 | 30.01 - 5.02.1995 | 4 pagini, 100 lei

Baschet, divizia A, m.

Sub zodia ... "balanței"

Steaua București - C.S.U. Forest Sibiu 87-80 (48-37)

Suntem convinşi că iubitorii baschetului sibian au urmărit, prin intermediul televiziunii repriza secundă a partidei de baschet dintre militarii bucureşteni şi echipierii de la C.S.U. Forest. După câte îi cunoaştem - bine familiarizaţi cu acest sport dificil şi cu o capacitate de judecată obiectivă mult peste nivelul mediei pe ţară - ei îşi vor fi format deja părerea despre partida de la Bucureşti. Tot atât de ferm convinşi suntem că aprecierile parazitare ale lui Bogdan Stănculescu - care deşi a venit la sală în pauză vorbea cu nonşalanţă despre prestaţiile din prima repriză - nu au făcut decât să le stârnească râsul sau un zâmbet ironic. "Superstarul" B.S. a demonstrat încă o dată că dictonul fundamental al exercitării (de către el) a "meseriei" este

continuare în pagina 4

Octavian RUSU

În meci de pregătire

F.C. Inter - Dacia Pitești

4-3 (2-2)

Până la urmă stadionul "Voinţa" a fost gazda acestei partide în care băieţii lui P. Purima şi Spiridon Niculescu s-au întâlnit în premieră cu mingea. Jocul a fost dinamic, piteştenii dând o replică bună.

Golurile interiştilor au fost înscrise de Cătălin Popa, D. Zotincă, Maier şi Văsîi. În echipa sibiană a intrat şi tânărul Visalom (de la Dinamo) aflat în "probă de lucru". Între spectatori i-am zărit pe "craioveanul' Radu Niculescu şi pe "clujeanul" Marius Predatu.

Starea sănătăţii antrenorului Florin Halagian s-a îmbunătăţit, dar medicii i-au recomandat să mai rămână în spital. Însănătoşire grabnică, domnule profesor!

Următorul meci de verificare al interiştilor va avea loc miercuri, 1.02., ora 15, pe stadionul "Voinţa", în compania Corvinului Hunedoara.

M.BIŢU

"Performanţa trece, obligatoriu, prin cabinetul medicului sportiv"

✦ afirmă medicul primar dr. ALEXANDRU COSTEA, şeful Dispensarului policlinic pentru sportivi Sibiu ✦

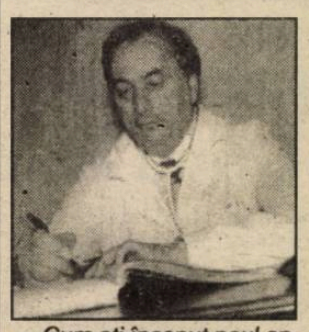

- Cum aţi început noul an, domnule doctor?

- Pentru noi, aceasta este o perioadă foarte aglomerată deoarece majoritatea echipelor şi-au reluat pregătirile şi trec pe la dispensar pentru efectuarea controlului medical gen circuit, care este obligatoriu de două ori pe an pentru orice sportiv de performanţă.

- Apropo: când e recomandabil să se facă acest control medical complex, înainte sau după pregătirea centralizată?

- Controlul medical urmăreşte două aspecte majore: 1. starea de sănătate a sportivului şi 2. capacitatea de efort aerob sau anaerob, datele de dezvoltare fizică, indicii capacităţii respiratorii, indicii de forţă şi alte examene complementare. Se subînţelege, cred, din cele spuse, că acest control medical trebuie făcut înaintea reluării pregătirilor, în primul rând pentru aprecierea stării de sănătate şi, în al doilea rând, pentru a pune la dispoziţia antrenorilor parametrii cardiovasculari şi respiratorii cu

continuare în pagina 4

A consemnat, Mircea BIŢU

Ultima oră

● Astăzi, contabilii şefi de la asociaţiile judeţene de fotbal, din Divizia Naţională, diviziile A şi B, precum şi de la diviziile A şi B feminin sunt convocaţi la federaţia Română de Fotbal la şedinţa de instruire anuală ● În preliminariile "Cupei Africii" la fotbal, Zimbabwe - Camerun 4-1, dar nu numai atât: gazdele, după meci, au refuzat să le dea oaspeţilor de mâncare (aşa cum era stipulat în protocol), iar camerunezii n-au venit pregătiţi pentru a suporta o asemenea cheltuială. Aşa se face că s-au înapoiat acasă şi bătuţi şi morţi de foame ● Participând la turneul de fotbal în sală de la Dortmund, echipa Steaua a fost ciuca bătăilor, clasându-se pe ultimul loc în grupa A ● A murit, la nici 50 de ani, multiplul campion naţional şi mondial de popice Iosif Tismănar ● Jean Vlădoiu se laudă că în acest an va fi golgeterul Diviziei Naţionale. N-are faţă! ● Raul Viorel Vladu a fondat Federaţia română de fotbal de masă, afiliată la Federaţia internaţională care are 29 de membri. Cei care vor să se înscrie, pot să i se adreseze lui P.V.V., B-dul Armata Poporului 18-20, bl.15 A+B, sc. A, ap.84, sector 6, Bucureşti, tel. 01/771.81.13 ● Gh. Constantin, fostul... profesor, a rămas, din nou, fără echipă şi plânge la sânul Elenei Popa în "Sportul românesc". După ce E.P. îl laudă... ca popa-n curte, încheie voioasă: "Aşadar, Gh. C. e în vacanţă. Să-i urăm odihnă plăcută, dar nu şi prelungită. În aşteptarea unor oferte..." ● La Miercurea Ciuc au avut loc Campionatele naţionale de patinaj viteză ale copiilor. Sibiul n-are nici un titlu ● Emerich Jenei şi-a luat în primire noua echipă: Panionios Atena, ocupantă

continuare în pagina 4

(n.i.d.)

ATLEŢII DE LA A.S. ARMATA SIBIU ... AU FUGIT ÎN TURCIA

Participând pentru a doua oară consecutiv la "Memorialul de cros Ömer Besim", ediţia a 39-a, desfăşurat în ziua de 22 ianuarie la Istanbul - Turcia, atleţii de la A.S. Armata Sibiu, antrenaţi de maestrul sportului Ilie Popa, au reuşit să se claseze pe un onorabil loc 3 între cele 12 echipe participante din 6 ţări: Echipa a fost formată din: Francisc Saroşi, Florin Andrei şi Antonio Păun. În proba individuală de juniori, sibianul Dan Marcu s-a clasat pe locul 7 din 35 participanţi. Delegaţia a fost condusă de dl. lt. col. Nicolae Micu şi sponsorizată de dl. Virgil Guran, patronul firmei S.C. GORUNA S.R.L. Câmpina. Revenind la întrecerea propriu-zisă trebuie evidenţiată organizarea excelentă, însă pentru concurenţi traseul a fost foarte greu, mare parte din acesta fiind acoperit cu nisip. Datorită bunei comportări, organizatorii i-au invitat pe atleţii sibieni să participe şi la ediţia viitoare.

I. IONESCU

NU-I PACE SUB MĂSLIN LA ... RAPID

Viorel Hizo şi-a adunat sâmbătă, 28.01., trupa şi a plecat spre Braşov unde, ieri, a susţinut un amical în compania lui F. C. Braşov.

Principalul sponsor, domnul George Copos, n-a mai ajuns la Pălţiniş. Se zvoneşte că noul preşedinte al clubului de fotbal giuleştean va fi prof. Grigore Sichitiu, dar o decizie se va lua probabil astăzi. Vicepreşedinte se crede că va fi numit Dinu Drăgan, iar director sportiv va fi Dumitru Tudor, demisionat de la F.C. Naţional, cel care sâmbătă, 28.01 răspundea în numele rapidiştilor, la telefonul hotelului "Cindrelul" din Pălţiniş.

Mihai SEVER

Tenis

"Micii aşi" au decolat spre Franţa

Vineri, 27.01.1995, la ora 11, cursa TAROM cu destinaţia PARIS a decolat de pe Aeroportul Otopeni având la bord, printre pasageri, şi lotul de patru tenismeni români participanţi la campionatul mondial de copii, până la 14 ani denumit "MICII AŞI" ce se desfăşoară în perioada 30.01 - 5.02 1995 în localitatea FARBES (sud-vestul Franţei).

Tinerele speranţe ale tenisului românesc: Geanina Enuţă (Galaţi), Monica Mastan (Cluj), Angelo Niculescu (Tg. Jiu) şi sibianul Silviu Tănăsoiu sunt însoţite de prof. Dorin Cismaş, antrenorul lotului.

Pentru pregătirea acestui important turneu Federaţia Română de Tenis (secretar prof. Lucian Vasiliu) a creat condiţii optime: obţinerea vizelor, asigurarea unui cantonament de 10 zile în Bucureşti (cazare şi masă la hotelul loturilor naţionale Olimpia,

continuare în pagina 4

Peluza a III-a

Mândriile negre

Întreaga presă sportivă din România anunţă, cu bucurie şi cu literă mare, hotărârea unor foruri internaţionale de a delega arbitri români la importante partide internaţionale ce vor avea loc în această primăvară. (Ion Crăciunescu, Dan Crăciun, Gh. Constantin, Adrian Porumboiu, fotbal, precum şi Jean Mateescu şi Walter Dăncescu, handbal). Vestea a fost tocmai bună să gâdile în mod plăcut unele urechi şi să alimenteze unele orgolii, iar explicaţia acestor delegări a fost admisă în unanimitate: forurile internaţionale n-au avut încotro şi au trebuit să recunoască saltul valoric al arbitrilor noştri.

Iată însă că aceşti minunaţi peluzişti care n-au chiar întotdeauna dreptate dar au meritul că o caută şi scormonesc după adevăr în toate straturile lumii sportive, au găsit şi alte explicaţii, pe care le-au consolidat într-un raţionament în trei puncte. Ei zic aşa:

1. De la 17 iunie, ziua când s-a auzit primul fluier în World Cup'94, competiţie pe care arbitrii români au urmărit-o din fotolii, şi până în primăvara lui '95 este prea puţin timp pentru ca să putem vorbi de o creştere în valoare a prestaţiei cavalerilor fluierului, mai ales că trebuie socotită şi perioada de iarnă care nu presupune mari acumulări.

2. Forurile internaţionale caută să asigure, pe cât este cu putinţă, o neutralitate a arbitrajelor, ceea ce şi explică prezenţa la Campionatul Mondial din Statele Unite a unor cavaleri din Galapagos sau din Coasta de Fildeş. Ţările de baştină ale acestor arbitri nu erau implicate în competiţie.

3. Nu cumva federaţiile internaţionale respective consideră că echipele noastre nu pot avea pretenţii prin competiţiile europene sau de rang mondial?

Şi aceasta ar putea constitui o explicaţie pentru alegerea unui număr atât de mare de cavaleri ai fluierului românesc, chemaţi să împartă dreptatea pe stadioanele sau prin sălile de sport ale bătrânului continent.

Oricum ar sta lucrurile, peluzistul este cu inima alături de echipele româneşti şi la bine şi la rău, dar raţiunea şi-o păstrează intactă, nealterată de vreun patriotism găunos care nu duce nicăieri.

Mihai BRATU

În aşteptarea returului handbalistic

Studenţii militari sibieni ţintesc un loc mai sus

Publicam în numărul trecut al săptămânalului nostru o corespondenţă privind pregătirea formaţiei feminine de handbal C.S.M. Sibiu. De astă dată, în vizorul reporterului se află ocupanta locului 6 în Divizia B - tineret, formaţia masculină Institutul Militar "Nicolae Bălcescu" Sibiu.

Deşi se află la prima ei participare în Campionatul Diviziei B, prin performanţele realizate la finele turului, având următoarea linie în clasament: 10 5 1 4 223:217 21, echipa studenţilor militari din Sibiu, antrenată de col. Gheorghe Ionescu şi-a început pregătirile la data de 10 ianuarie în scopul unei evoluţii superioare faţă de prima parte a campionatului. În prima săptămână s-a urmărit reacomodarea la efort.

continuare în pagina 4

Ilie IONESCU

VOLEI - Şcoala Generală nr.1 Sibiu, câştigătoare a "TROFEULUI VACANŢEI" '95

În organizarea Şcolii Generale Gura Râului, cu sprijinul Colegiului judeţean de arbitri, s-a desfăşurat recent la Gura Râului cea de a IV-a ediţie a "Trofeului vacanţei" la volei, întrecere rezervată şcolilor generale. Competiţia a reunit 5 echipe de fete şi 3 de băieţi.

Jocurile finale au scos în evidenţă buna pregătire a primelor clasate:

Fete: 1) Şcoala Generală nr.1 Sibiu; 2) Şcoala Normală "Andrei Şaguna" Sibiu; 3) Şcoala Generală nr.8 Sibiu

Băieţi: 1) Şcoala Generală nr.1 Sibiu; 2) Şcoala Generală nr.8 Sibiu; 3) Şcoala Generală Gura Râului

În urma acestor rezultate, pe locul I şi câştigătoare a trofeului, atât la fete cât şi la băieţi au fost declarate echipele Şcolii Generale nr.1 Sibiu (prof. Toacşe Ioan), echipe care au fost răsplătite cu frumoase cupe, diplome şi diverse premii.

Organizatorii aduc calde mulţumiri sponsorilor competiţiei: SC POLSIB Sibiu şi SC ORLATEX Orlat, pentru sprijinul acordat la premierea participanţilor.

O subliniere în plus pentru excelenta organizare. Nota 10 pentru gazde. A fost o zi minunată, cu întreceri spectaculoase (voleiului i s-a făcut o frumoasă propagandă la Gura Râului), o zi de destindere şi voie bună, dar şi de emoţie, la sfârşitul căreia toţi cei prezenţi s-au putut considera câştigători.

I. Ilie

Ambiţiile juniorilor de la C.S.Ş. Şoimii Sibiu

Ţinând cont că seria a IV-a din care facem parte este una dintre cele mai puternice din campionatul de juniori I, pregătirile echipei pentru a doua parte a campionatului le-am început încă din 3.01.95., pe terenurile stadionului "Voinţa".

Pentru început am preconizat un program complex de pregătire fizică, urmând ca pe parcurs să punem accent mai mult pe pregătirea tehnico-tactică. Vom efectua multe jocuri de pregătire în compania unor echipe locale şi din judeţele vecine.

Iată componenţa lotului de jucători: **Constantin Bâgu** (căpitanul echipei), **Ciprian Airoaie, Cosmin Rusti, Ioan Ştirbeţ, Daniel Zereş, Mircea Soare, Cosmin Banea, Ciprian Hanea, Dan Chistol-Sîrbu, Răducu Vlăduleasa, Cosmin Creţu, Olimpiu Marcu, Florin Hila şi Nicolae Barbu.**

Referindu-mă la turul campionatului, pot spune că dacă, la început, am avut probleme cu adaptarea la acest puternic campionat cu un ritm şi o viteză de joc foarte ridicate, pe parcurs am reuşit să retuşez şi să corectez jocul echipei în aşa fel încât să terminăm, zic eu, onorabil turul, acumulând 22 puncte în clasament. Ultimele 2 jocuri sunt edificatoare în acest sens, în care am reuşit să obţinem victorii la două din fruntaşele seriei: Progresul Bucureşti (2-1) şi Dinamo Bucureşti (5-0).

Golgeterul echipei este Răducu Vlăduleasa cu 10 goluri.

Consider că toţi jucătorii pe care îi am în pregătire au o bună valoare şi cred din tot sufletul că la sfârşitul returului campionatului cât mai mulţi dintre ei vor intra în componenţa echipelor de seniori din eşaloanele superioare ale fotbalului nostru.

prof. Dorin FRUM

FAIR-PLAY

In memoriam

În urmă cu exact un an de zile, "Tribuna sporturilor" a inaugurat această rubrică de pledoarie pentru sportivitate. Coincidenţa a făcut ca alături de primul "Fair-play" să apară o fotografie şi un necrolog. Fotografia, în chenar negru, era a lui Romică Ştir, iar alături, M. Biţu scria, la timpul trecut: "A iubit cu patimă fotbalul şi pe interişti în mod deosebit".

La primul meci oficial de fotbal din 1994, pe "Municipalul" sibian s-a păstrat un moment de reculegere pentru cel ce a fost alături de interişti, sprijinindu-i ca nimeni altul, din judeţ până în Divizia naţională. Crainicul radio-ului transmitea: "Fără Romică fotbalul sibian e trist şi parcă mai sărac". Şi, ca un semn de preţuire şi recunoştinţă, în ianuarie '94, Radu Niculescu, sibian şi interist prin naştere şi formaţie (chiar dacă acum e craiovean), cooptat atunci în lotul tricolorilor, aflat în turneu de pregătire în străinătate, suna adesea acasă şi întreba prima dată: "Ce mai ştiţi de nea Romi?"

Acum, când nu mai este alături de noi ştim sigur că a fost un adevărat suporter al fotbalului sibian, pe care l-a promovat şi sprijinit cu pasiune, demnitate şi sportivitate.

Cu îngăduinţa dumneavoastră semnatarul acestor rânduri aminteşte tuturor celor care l-au cunoscut şi stimat că pe 3 februarie se împlineşte un an de când Romică Ştir a trecut la cele veşnice.

Valer NISTOR

Comentarii pe marginea turului Diviziei C

4. Pe locul secund la două puncte distanţă de lideră, fosta divizionară B **Şoimii COMPA** - la a doua stagiune petrecută în cadrul acestui eşalon - aşteaptă cu înfrigurare ca la primul insucces al campioanei de toamnă, coroborat cu o eventuală proprie victorie, să acceadă pe locul ce-i conferă dreptul de a susţine barajul de promovare, ratat din păcate în ediţia precedentă. Cu un preşedinte de asociaţie activ, cu o remaniată conducere a secţiei şi cu un antrenor dispus să întinerească substanţial formaţia, campioana "en titre" are toate şansele să-şi îndeplinească ardenta dorinţă de a reintra în circuitul fotbalului de performanţă. Înconjurându-se şi ascultând de oameni competenţi, conducerea uzinei patronatoare a făcut serioase investiţii în această direcţie. S-a refăcut în întregime gazonul propriului teren şi anexele necesare, creându-se jucătorilor cele mai propice condiţii de pregătire, refacere şi răsplătire a eforturilor depuse. Din păcate până la instalarea noului mentor tehnic (**Dan Firiţeanu**, un fost jucător al Sibiului, azi, un meseriaş şi un tehnician desăvârşit), echipa a avut evoluţii destul de modeste şi cu toate că n-a pierdut nici o partidă, cele patru meciuri nule realizate în deplasările de la Romanofir, Record, Construcţii şi de pe propriul teren cu "U" Sembraz, au îndepărtat-o de ţelul propus iniţial. Au fost de altfel cele mai slabe prestaţii ale fostei divizionare B, la care ar mai trebui adăugate şi confruntările cu formaţiile CFR Retezat şi Textila Cisnădie, cotate de asemenea slab.

Spre deosebire de Mecanica Mârşa, confruntată cum am văzut cu o sărăcie evidentă a lotului, formaţia sibiană a dispus de un lot prea mare de jucători, conducerea tehnică neputându-şi fixa cu certitudine un unsprezece de bază stabil, de aici decurgând şi cifra record de 18 marcatori ce au realizat cele 61 de goluri înscrise în această primă parte a campionatului. Şi în ciuda lotului destul de numeros şi eclectic alcătuit, au mai fost aduşi în toamnă: L. Achim, E. Trifu, C. Sima, S. Toader, A. Holom, L. Ciobanu, L. Corfaru, C. Flichiş şi înaintea ultimei runde D. Mărginean, jucători fără îndoială de valoare, dar insuficient întrebuinţaţi. Este adevărat că au descins la alte echipe I. Ciorogaru, L. Serfözö, L. Dangl, C. Ştef, iar I. Chinceşan (bolnav) şi E. Bârsan cu V. Armenean au apărut, spre final, din ce în ce mai rar în formaţia de bază. Suntem convinşi că această deficienţă va fi remediată în această pauză precompetiţională şi până la data de 4 martie a.c., când va debuta returul, metodicul şi discretul antrenor D. Firiţeanu va discerne şi va selecta numărul strict necesar al jucătorilor, dispuşi să facă eforturile impuse de fotbalul de performanţă şi capabili totodată să-i interpreteze corect şi la înalt nivel partitura solicitată de împrejurări. Iubitorii fotbalului aşteaptă o schimbare în evoluţia acestei echipe de elită, pentru că în toamnă unsprezecele foştilor campioni, diferit de la o etapă la alta, ne-a oferit imaginea unei formaţii care trece cu nonşalanţă şi nepermisă uşurinţă de la comportări de foarte bună calitate, la prestaţii terne, cenuşii şi lipsite de spectaculozitate. Teamul trebuie să-şi contureze propria personalitate, pe care actualul antrenor este capabil şi se va pricepe să i-o confere în primăvară, dacă va reuşi să schimbe mentalitatea elevilor săi privind procesul de pregătire şi abordare a fiecărei confruntări în parte şi va sancţiona drastic toate fenomenele de indisciplină manifestate din plin în sezonul autumnal. Trebuie arătat că faţă de valoarea lotului este nepermis de mare numărul celor sancţionaţi. La acest capitol, 14 jucători au primit un număr de 29 cartonaşe galbene. Cel mai des avertizaţi au fost trei jucători extrem de dotaţi: A. Munteanu cu 5, M. Stoica şi M. Giurcă cu câte 4, toţi ispăşind, pentru cumul, câte o etapă de suspendare. S-au înregistrat de asemenea 2 eliminaţi de pe teren, care au stat pe tuşă 7 etape, iar alţi doi au fost amendaţi pentru comportare ireverenţioasă faţă de persoanele oficiale. Aşa cum am arătat, pe lista marcatorilor s-au înscris nu mai puţin de 18 jucători. Cel mai prolific s-a dovedit A. Munteanu cu 15 goluri reuşite, urmat de L. Corfaru 7, H. Hila 6, A. Tara, E. Trifu şi M. Giurcă, fiecare cu câte 5. Au beneficiat şi de două autogoluri punctând pentru ea N. Grigore (Mecanica) şi C. Stimer (Textila M.).

Ne-a impresionat plăcut infuzia de tinereţe cu care Şoimii COMPA şi-a apărat culorile în ultimele două etape. Pentru retur se va da sigur bătălie acerbă pentru titularizarea în unsprezecele de bază, având în vedere că la el aspiră rutinaţii, dar încă mereu proaspeţii V. Armenean, D. Mihăilă, M. Stoica, A. Munteanu, H. Hila, L. Ciobanu şi C. Flichiş, a căror pondere este importantă, precum şi tinerii ambiţioşi, talentaţi, plini de elan şi dornici de afirmare: L. Achim, A. Holom, V. Negrea, S. Toader, E. Trifu, L. Corfaru, M. Bratu, M. Giurcă, D. Maşca, A. Tara, C. Sima, C. Floare şi D. Mărginean. Adăugaţi şi câţiva juniori de perspectivă la acest lot şi veţi vedea ce sarcină dificilă stă în faţa antrenorului principal în noul sezon fotbalistic.

(va urma)

V.M.

Schi

CRINA BOERAŞ NUMBER ONE!

În perioada 20-22.01.1995, 13 sportivi de la C.S.Ş. Şoimii Sibiu, însoţiţi de **profesorii Mihai Răileanu şi Mircea Bologa**, au participat la întrecerea de schi dotată cu "Cupa Harghita". Locul I în proba de slalom special a fost ocupat de sibianca Crina Boeraş, tot ea venind pe locul 3 în proba de slalom uriaş.

Evoluţii apreciate au mai avut Radu Nan şi Marius Moldovan, ocupanţi ai locurilor 3 la slalom special şi 4 la slalom special, respectiv Brânduşa Verde, clasată pe locul 3 la slalom special.

B. MIRCEA

PROGRAM TV

Luni, 30 ianuarie

13.00 Actualităţi 13.10 Interferenţe 14.10 TVR Iaşi 14.45 TVR Cluj-Napoca 15.20 TVR Timişoara 16.00 Actualităţi 16.10 Avanpremieră TV 16.25 Turism şi agroturism 17.00 Emisiune în limba maghiară 18.30 Desene animate 19.00 De luni până luni 19.30 Film serial pentru tineret * "Fata şi băieţii" (Franţa) 20.00 Actualităţi 20.40 Publicitate 20.45 Film serial * "Curbe periculoase" (SUA, 1992) 21.40 Transfocator 22.05 Teatru liric *"Un interpret, o carieră" - Ludovic Spiess 23.45 Actualităţi 0.05 Cultura în lume 0.35 Recital Patrick Bruel 1.00 Închiderea programului

Marţi, 31 ianuarie

7.00 TVM * Telematinal 8.30 La prima oră cu... 9.15 Film serial * "Santa Barbara" (SUA) 10.00 Actualităţi 10.05 Limbi străine * Franceza * Engleza 11.05 Cinematograful de artă * "Barocco" (Franţa, 1976) 12.55 Desene animate 13.10 Colocviul artelor 14.00 Actualităţi 14.10 TVR Iaşi 15.05 TVR Cluj-Napoca 16.00 Actualităţi 16.10 Fii tu însuţi! 17.00 Convieţuiri 18.00 Totul despre muzică 18.30 Desene animate 19.00 Clio 19.30 Film serial pentru tineret * "Fata şi băieţii" 20.00 Actualităţi 20.40 Publicitate 20.45 Telecinemateca * "Parfum de femeie" (Italia, 1974) 22.35 Reflector 23.05 Muzicorama 23.35 Actualităţi 23.55 Gong! 0.25 Seară de balet 1.05 Închiderea programului.

Miercuri, 1 februarie

7.00 TVM * Telematinal 8.30 La prima oră cu ... 9.15 Film serial * "Santa Barbara" (SUA) 10.00 Actualităţi 10.05 Videocaseta muzicală 10.20 Desene animate 10.50 Videolexicon 11.50 Moda pe meridiane 12.20 Film serial * "Aur şi noroi" 13.10 1001 Audiţii 14.00 Actualităţi 14.10 TVR Iaşi 15.05 TVR Cluj-Napoca 16.00 Actualităţi 16.10 Magazin sportiv 17.00 Şlagăre la zero grade 17.15 Alfa şi omega 18.00 De la lume adunate 18.30 Desene animate 19.00 Sensul schimbării 19.30 Film serial pentru tineret * "Fata şi băieţii" (Franţa) 20.00 Actualităţi 20.40 Publicitate 20.45 Film serial * "Dr. Quinn" (SUA, 1992) 21.40 Interpreţi ai cântecului popular 21.55 Fotbal - Arsenal Londra - A.C. Milan 23.50 Actualităţi 0.10 Întâlnirea de la miezul nopţii 1.00 Închiderea programului.

Joi, 2 februarie

7.00 TVM * Telematinal 8.30 La prima oră cu .. 9.15 Film serial * "Santa Barbara" 10.00 Actualităţi 10.05 Limbi străine * Engleza americană * Germana 11.15 Film serial * "Aur şi noroi" 12.45 Desene animate 13.10 1001 Audiţii 14.00 Actualităţi 14.10 TVR Iaşi 15.05 TVR Cluj-Napoca 16.00 Actualităţi 16.10 Divertisment internaţional 16.40 Sub semnul întrebării * Copiii străzii 17.40 Milenium 18.25 Desene animate 18.50 Tragerea Loto 5/40 şi tragerea obişnuită Expres 19.00 Medicina pentru toţi 19.30 Ancheta TV 20.00 Actualităţi 20.40 Publicitate 20.45 Film serial * "Om bogat, om sărac" 21.45 Reflecţii rutiere 22.00 Studioul economic 22.30 Actualităţi 22.45 Memorialul durerii 0.10 Seriale de neuitat * "Familia Paliser" (Anglia, BBC) 1.05 Închiderea programului.

Vineri, 3 februarie

7.00 TVM * Telematinal 8.30 La prima oră cu ... 9.15 Film serial * "Santa Barbara" 10.00 Actualităţi 10.05 Videocaseta muzicală 10.20 Desene animate 10.50 Curcubeu 11.50 MTV * Greatest Hits 12.20 Film serial * "Aur şi noroi" (Spania, 1992) 13.10 1001 Audiţii 14.00 Actualităţi 14.10 TVR Iaşi 14.55 TVR Cluj-Napoca 15.45 Tradiţii 16.15 Actualităţi 16.25 Din lumea afacerilor 16.45 Pompierii vă informează 17.00 Emisiune în limba germană 18.00 Pro Patria 19.00 Film serial * "Casa Eliott" (Anglia - BBC, 1991) 20.00 Actualităţi 20.40 Publicitate 20.45 Tezaur folcloric 21.30 Campionatele europene de patinaj artistic * Proba de dans 23.15 Actualităţi 23.35 Surprize muzicale 23.55 MTV * Euro Top 20 0.25 Cinematograful de noapte * "Emmanuelle" 2.00 Închiderea programului.

Sâmbătă, 4 februarie

7.00 Bună dimineaţa ... de la Tecuci 9.00 BA DA, BA NU! 10.00 Film serial pentru copii * "Reîntâlnire cu Black Beauty" 10.30 Pas cu pas 11.25 Ecranul 12.20 Cronografii 12.40 Cuvinte potrivite 13.10 1001 Audiţii 14.00 Actualităţi 14.10 Turnul Babel * "Dv. decideţi!" * Desene animate * Magazin muzical * Film serial * "Serviciul secret * "Linguriţa" de limbă română * Rugby: Anglia - Franţa * Serial "Beverly Hills, 90210" 18.45 Mapamond 19.15 Teleenciclopedia 20.00 Actualităţi 20.40 Publicitate 20.45 Film serial * "Columbo" (SUA) 22.20 Vedete în recital 23.15 Actualităţi 23.30 Anul sportiv 1994 24.00 Film serial *"Maddie şi David" 0.55 El, şi ... Magazin pop-rock 1.40 Închiderea programului.

Duminică, 5 februarie

8.00 Bună dimineaţa! 9.00 Abracadabra 10.00 Film serial pentru copii * "Fantastica familie Mellop" (Australia, 1992) 10.30 Lumină din lumină 12.00 Viaţa satului 13.30 De dor şi dragoste 14.00 Actualităţi 14.10 Poşta TV 14.20 Desene animate 14.55 GALA LAUREAŢILOR CAMPIONATELOR EUROPENE DE PATINAJ ARTISTIC 18.00 Serial SF * "Star Trek - Generaţia următoare" 19.00 Noutăţi muzicale 19.15 Robingo 19.55 Publicitate 20.00 Actualităţi 20.40 Publicitate 20.45 Film artistic * "Pasiune arzătoare" (SUA) 22.15 TRAGEREA LOTO SPECIAL 6/49 ŞI NOROC 22.25 Anul sportiv 1994 22.55 MTV * Greatest Hits 23.25 Actualităţi 23.40 Stratul cel mai adânc al oraşului 0.10 JAZZ-FAN 1.00 Închiderea programului.

MAPAMOND SPORT

Un milionar strâns cu uşa - Bernard Tapie

În Franţa era cunoscut de mai multă vreme, fiind mereu pomenit ca un "self made man" de tip american, un om care, pornind dintr-o familie de condiţie modestă, prin propriile forţe a ajuns bogat şi puternic. În Europa şi în lume, însă, a fost remarcat doar după ce a devenit preşedinte al clubului de fotbal Olympique Marseille. În urmă cu opt ani, oferindu-se să susţină echipa cu câteva milioane de franci, a promis, totodată, înfocaţilor suporteri din marele port francez să ducă numele OM pe cele mai înalte trepte ale podiumului cluburilor lumii. Cu o situaţie materială solidă şi înfloritoare (fiscul îi estima veniturile la 38,5 milioane de franci pe an), cu o carieră politică de excepţie (deputat, apoi ministru, cu pretenţii de a candida la postul de...preşedinte al Franţei),

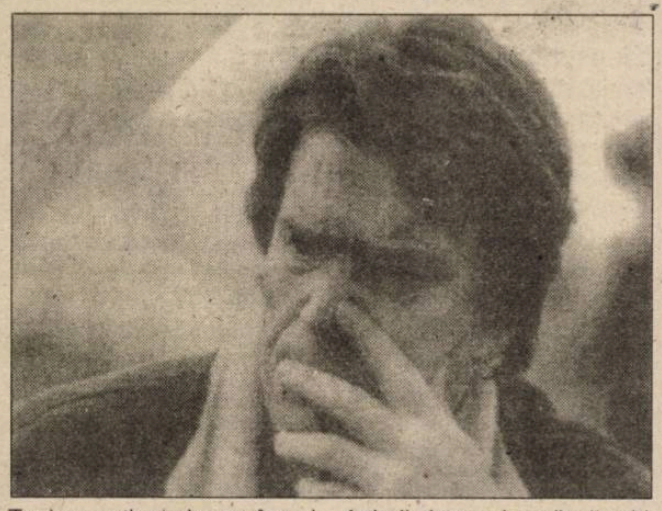

Tapie s-a ţinut de cuvânt şi faţă de suporterii lui Olympique Marseille, pe care a dus-o până la titlul de campioană a Europei.

Din păcate (sau din fericire?), toată "opera" lui Bernard Tapie s-a dovedit a fi un castel din cărţi de joc: pe plan financiar a falimentat, pe plan politic a trebuit să se retragă, pe plan fotbalistic s-a dovedit că echipa lui a câştigat destule meciuri din campionatul francez prin cumpărarea jucătorilor adverşi. Scandalul a căpătat proporţii continentale şi echipa OM, din campioană europeană, s-a văzut retrogradată în eşalonul secund al fotbalului francez. "Tapie, singurul care ne-a făcut să visăm de opt ani încoace - declara Jacques Pelissier, preşedintele clubului central al suporterilor lui OM - este singurul care ne poate scoate din acest impas. Noi, suporterii echipei, suntem şi vom rămâne alături de el". Dar, între timp, federaţia franceză l-a suspendat şi Tapie a trebuit să elibereze...ringul.

Supus unor interogatorii prelungite, arestat chiar, atacat de o mare parte a presei franceze, declarat falimentar din toate punctele de vedere, Bernard Tapie continuă să lupte şi să spere că va ieşi basma curată, cunoscând, şi el, destule din jungla politicii şi a fotbalului francez. În lumea interlopă, când un ins ştie prea multe lucruri compromiţătoare, trebuie ori avansat, ori redus definitiv la tăcere... În politică şi-n fotbal nu-i altfel...

Laureaţii "Balonului de aur african"

1970 - Salif KEITA (Mali); 1971 - Ibrahim SUNDAY (Ghana); 1972 - Cherif SOULEYMANE (Guineea); 1973 - Tshimen BWANGA (Zair); 1974 - Paul MOUKILA (Congo); 1975 - Ahmed FARAS (Maroc); 1976 - Roger MILLA (Camerun); 1977 - Dhiab TARAK (Tunisia); 1978 - Karim Abdul RAZAK (Ghana); 1979 - Thomas N'KONGO (Camerun); 1980 - Jean Manga ONGUENE (Camerun); 1981 - Lakhdar BELLOUMI (Algeria); 1982 - Thomas N'KONO (Camerun); 1983 - Mahmud AL-KHATIB (Egipt); 1984 - Theophile ABEGA (Camerun); 1985 - Mohamed TIMOUMI (Maroc); 1986 - Ezzaiki Baddou "ZAKI" (Maroc); 1987 - Rabah MADJER (Algeria); 1988 - Kalusha BWALYA (Zambia); 1989 - George WEAH (Liberia); 1990 - Roger MILLA (Camerun); 1991 - Abedi PELE (Ghana); 1992 - Abedi PELE; 1993 - Rashidi YEKINI (Nigeria); 1994 - George WEAH (Liberia).

În foto, de la stânga la dreapta: marocanul Ezzaiki Baddou "Zaki" (laureat în 1986), camerunezul Roger Milla (1990), Henri Biancheri (reprezentându-l pe liberianul George Weah, laureat în 1989 şi 1994) şi algerianul Rabah Madjer (1987).

Vedete de ieri şi de azi

Pentru fotbalul german, Joseph "Sepp" Herberger este un adevărat monument naţional.

Născut în 1897, a început să joace fotbal la "piticii" echipei S.V. Walhof, în 1906. În 1923 s-a transferat la V.F.R. Mannheim, iar în perioada 1926-1929 a jucat mijlocaş sau, la nevoie, atacant la T.B. Berlin (unde şi-a încheiat o carieră fotbalistică mai degrabă modestă). De profesiune funcţionar comercial, s-a decis să devină antrenor şi a urmat cursurile Şcolii de cultură fizică din Berlin, începând să practice noua meserie la fosta sa echipă, Tennis Borussia Berlin.

Pasionat de studiu, dorind să ştie totul în materie de psihologie, pedagogie, tactica jocului de fotbal, a călătorit şi a notat totul. În 1936 este numit antrenor al reprezentativei germane, la cârma căreia a rămas, fără întrerupere, până în 1964 (la meciul RFG-Suedia 3-2). A fost de mai multe ori în America de Sud pentru a studia particularităţile fotbalului din această parte a Lumii, apoi a fost preocupat de caracteristicile jocului în ţările nordice. Analizând şi sintetizând, a reuşit să contureze o reprezentativă germană competitivă pe plan mondial. Îl cita mereu pe Napoleon, ale cărui cărţi le ştia aproape pe dinafară: "Bazele strategiei sunt aceleaşi - pentru toate activităţile. Este suficient să le adaptezi". A condus reprezentativa germană la patru turnee finale ale CM: în 1938, 1954, 1958 şi 1962, în 1954 reuşind să cucerească titlul suprem într-o finală dramatică, în care, la un moment dat Ungaria conducea cu 2-0, pentru ca, până la urmă, să piardă cu 3-2. A fost o victorie a tacticii şi strategiei nemţeşti impuse de Herberger, fiindcă, în jocurile din grupe, ungurii - cu celebra lor echipă: Grosics-Buzansky, Lantos, Bozsik, Zakarias, Czibor, Kocsis, Hidegkuti, Puskas, Toth - îi bătuseră pe nemţi cu 8-3! Herberger a aliniat o formaţie care, şi acum, la mai bine de 40 de ani, o ştiu şi copiii de la şcolile primare din Germania: Turek-Posipal, Liebrich, Kohlmayer, Eckei, Mai, Rahn, Morlock, O. Walter, F. Walter, Schaefer.

Marele regret al vieţii lui Herberger a fost că nu a avut un băiat şi, la un moment dat, a vrut să-l înfieze pe Fritz Walter, copilul teribil al fotbalului german din acei ani, numai că acesta s-a căsătorit şi legea nu i-a mai permis să fie adoptat.

În 1958, echipa pregătită de el a jucat finala mică (pentru locurile 3-4), fiind întrecută de Franţa cu 6-3, iar în 1962 (cu nume sonore, pe care tot el le-a făcut celebre, precum: Schnellinger, Schultz, Haller, Seeler, Schäfer) a ajuns în sferturi, unde a pierdut cu 1-0 în faţa lugoslaviei (gol marcat de Radakovici, în min. 36).

A fost făcut cetăţean de onoare al oraşului Hohensachsen, în care locuia.

În 1964, când s-a retras din activitate, în locul lui a rămas secundul său, Helmut Schön, care avea să-i continue opera.

Sepp Herberger a murit în 1978, în vârstă de 81 de ani.

Martina Navratilova nu renunţă la tenis

Martina Navratilova, care s-a retras din competiţiile profesioniste în luna noiembrie a anului trecut, după turneul de la Flushing Meadow, doreşte să revină pe terenurile de tenis, informează AFP. Ea speră să reprezinte anul viitor Statele Unite la Jocurile Olimpice de la Atlanta.

Ce bun ar fi vinul, de n-ar fi beţia ...

Aşa glăsuieşte un proverb arab şi aşa este, pentru că băutura a făcut destule victime în lumea sportului, în general şi a fotbalului, în mod particular. Destui şi-au ratat cariera datorită vieţii nesportive, abuzurilor de tot felul, aşa cum numeroase vedete şi-au încheiat prematur activitatea sportivă de înalt nivel, din aceleaşi motive.

Iată, în continuare, câteva schiţe de portret ale unor fotbalişti care, în pofida acestui viciu, au izbutit să ajungă mari datorită talentului lor ieşit din comun.

Suedezul **Gunar Andersson** s-a născut în anul 1928 şi la 20 de ani era liderul atacului reprezentativei ţării sale la Jocurile Olimpice. Impresarii şi samsarii au început să-i dea târcoale. În fine, în 1951, a fost convins să se transfere de la GAIS Gotteborg la clubul francez Olympique Marseille. Avea un dribling derutant datorită alergării sale ciudate (picioarele lui formau un unghi ascuţit, fapt pentru care fusese poreclit "7 şi 25") şi un şut necruţător. În 1952 şi 1953 a cucerit titlul de golgeter al campionatului francez. Era adulat de public, câştiga bani mulţi şi n-avea decât 25 de ani. A urmat, aproape inevitabil, pentru un caracter nu destul de tare pentru a rezista tentaţiilor, panta descendentă: nopţi pierdute cu femei, băutură şi jocuri de noroc. A fost cedat clubului Girondins Bordeaux, unde, treptat, a devenit rezervă, apoi a fost concediat. Se înapoiază în Suedia, dar lumea auzise că nu mai este decât umbra marelui Gunar. N-a găsit nici un angajament, deşi n-avea încă 30 de ani. Pleacă, din nou, în Franţa, unde trăieşte din expediente, de azi pe mâine. Operat de ulcer în 1966, moare de ciroză, trei ani mai târziu. Avea doar 41 de ani şi... un sac de amintiri şi regrete.

Un alt adevărat geniu al balonului care a dat-o de timpuriu pe băutură este **George Best**, născut la 13 martie 1946 la Belfast, capitala Irlandei de Nord. Cu o constituţie fizică absolut obişnuită (1,70 m şi 68 kg) a debutat la Cregach Boys, o echipă oarecare din oraşul său natal. Nimeni nu bănuia atunci ce talent ascundea acel fizic mai degrabă pirpiriu. Cel care l-a intuit a fost marele făuritor al clubului Manchester United, Matt Busby, care l-a "momit" în Anglia. Era anul 1961 şi George n-avea decât 15 ani. Nu i-a plăcut pentru că el se aştepta să fie titular de la început, aşa că, într-o noapte şi-a strâns puţinul bagaj în două geamantane şi, cu primul tren s-a înapoiat la Belfast. Busby n-a renunţat, a venit după el şi l-a convins că numai în Anglia şi numai la Manchester United se poate realiza ca fotbalist. La început l-a titularizat pe postul de extremă dreaptă, apoi l-a scutit de orice sarcină, dându-i libertate de mişcare, astfel încât să-şi pună pe deplin în valoare fantezia şi intuiţia de atacant pur-sânge. La 17 ani debuta în reprezentativa Irlandei de Nord, iar cu Manchester United cucereşte titlul de campion al Angliei în 1965 şi 1967, în acelaşi an primind şi trofeul "Balonul de aur" acordat de revista France-Football celui mai bun jucător din Europa. În 1971, om bogat fiind, renunţă la fotbal şi începe o existenţă de boem: cluburi de noapte, femei, jocuri de noroc, whisky în valuri. Avea 25 de ani... Subţiindu-i-se contul din bancă, Best a încercat să redevină copilul răsfăţat al fotbalului european, fără a reuşi, fiindcă n-a mai putut renunţa la viaţa de noapte, cu micile ei plăceri. Din 1974 până în 1981, când a abandonat definitiv, a trecut pe la tot felul de cluburi, numai pentru a obţine banii necesari buzunarului şi băuturii: Dunstabile Town (1974), Scunthorpe United (1975), Cork Athletic (1976), Los Angeles Aztecs (1976), Los Angeles Coliseum (1977), Fulham Londra (1978), Fort Lauderdale (1979) etc. A mai câştigat ceva bani din reclamă sau dând declaraţii şi interviuri care scandalizau lumea. A jucat într-un film al cărui personaj principal a fost: "Fotbal pe viu". S-a căsătorit şi a divorţat de 5 ori....

La 49 de ani, George Best, internaţionalul nord-irlandez cel mai renumit (55 de selecţii, 9 goluri marcate) nu are nici un viitor, prezentul nefiind decât un lung şir de beţii.

Manuel Francisco dos Santos s-a născut în 1933, la Pan Grande, în Brazilia, într-o familie săracă şi cu mulţi copii. Prima echipă la care a fost legitimat - Botafogo Rio de Janeiro, unde a jucat fără întrerupere timp de 10 ani pe post de extremă dreaptă. Încă de pe acea vreme i se spunea "Garrincha" (pasăre tropicală). cu toate că avea un defect la piciorul drept, avea viteză, dribling imprevizibil şi şut înşelător. Perioada lui de glorie a fost între anii 1956 şi 1967, când a jucat sub culorile lui Corinthians şi când a participat la trei turnee ale Campionatului Mondial de Fotbal (1958, 1962 şi 1966), câştigând două titluri supreme, într-un cvintet ofensiv din care mai făceau parte Didi, Vava, Pele şi Zagalo. În 1968, după ce Flamengo i-a reziliat contractul, a început degradarea lui Garrincha ca fotbalist şi ca om. Tată a 9 copii (8 fete şi un băiat), a început să aibă dificultăţi financiare. Dacă în perioada lui de glorie ar fi acceptat una dintre numeroasele oferte din partea unor mari cluburi europene, poate că alta ar fi fost soarta celebrului fotbalist brazilian. Dar el a refuzat să-şi părăsească ţara şi pe suporterii cariocas. La 38 de ani, pentru a mai câştiga un ban, juca la un obscur club - Olaria. Apoi, treptat, a fost uitat de aproape toţi. Pele i-a organizat un fel de meci de adio pentru a mai câştiga nişte bani. Întrebat cu ce s-a ales dintr-o carieră de excepţie, Garrincha a răspuns:" Cu două valize de cupe şi medalii şi o fotografie. Fotografia îl reprezintă pe Pele tânăr, în 1958, plângând pe umerii mei."

... În 1983, la doar 50 de ani, Garrincha murea într-un spital din Rio de Janeiro, unde se afla internat pentru o cură de dezintoxicare alcoolică.

Lista fotbaliştilor care şi-au ruinat cariera şi viaţa din lipsă de cumpătare şi de voinţă este foarte lungă şi, din păcate, exemplele nu lipsesc nici în fotbalul românesc...

Apariţie editorială

SURORILE RENCIU ÎN... LIBRĂRII

Un mare prieten al sportului sibian ne-a adus la redacţie o carte. Ea se intitulează: "PREGĂTIREA ARTISTICĂ ŞI ACROBATICĂ LA BÂRNĂ" şi va apărea în curând şi în librăriile sibiene.

Până aici, aparent, nimic deosebit. Dar dacă vom preciza că autoarele cărţii sunt binecunoscutele foste campioane de gimnastică, surorile Camelia şi Simona RENCIU, veţi înţelege de ce ne-am oprit asupra acestei binevenite apariţii editoriale. Cartea se adresează deopotrivă specialiştilor - căci "puntea suspinelor" i-a preocupat şi-i va preocupa întotdeauna -, copiilor, sportivilor, precum şi părinţilor care doresc să-şi îndrume odraslele spre gimnastică.

E momentul să adăugăm că surorile Renciu se află de 3 ani în Luxemburg, pe bază de contract, unde activează în cadrul unui club de gimnastică, sunt foarte apreciate şi fac o bună propagandă valoroasei şcoli de gimnastică româneşti. Anul trecut, surorile Renciu au reuşit să-şi ducă în Luxemburg şi soţii, ambii profesori de educaţie fizică, Mihai Renciu Timiş şi Dumitrel Renciu Ionică.

Nu ne mai rămâne decât să vă recomandăm cu căldură cartea surorilor Camelia şi Simona Renciu.

Sorin CRIVĂŢ

"Performanţa trece, obligatoriu, prin cabinetul medicului sportiv"

urmare din pagina 1

care sportivul începe stagiul de pregătire. Experienţa mea îndelungată în domeniu mă îndreptăţeşte să afirm că un asemenea control este necesar să se efectueze şi la încheierea ciclului pre-competiţional, pentru a observa felul în care sportivul a acumulat potenţialul biologic necesar intrării în competiţie.

- Ce echipe s-au prezentat la control?

- Primii au fost baschetbaliştii de la C.S.U. Forest, motivaţi de faptul că în această lună au reluat campionatul. Apoi s-au prezentat echipele de fotbal F.C. Inter, Şoimii COMPA, Record Mediaş, Minaur Zlatna (a fost derinţa antrenorului Jan Gavrilă şi, spre satisfacţia mea, jucătorii săi au demonstrat un potenţial fizic remarcabil!), Mecanica Mârşa, apoi echipele de juniori ale C.S.Ş. Şoimii şi cele de handbal de la C.S.Ş. Sibiu.

- Cum i-aţi găsit pe interişti?

- Exceptându-l pe Toboşaru, ceilalţi jucători s-au încadrat între bine şi foarte bine, calificative excelente obţinând Luci Cotora, Maier, Cătălin Popa şi Mărgărit.

- Jucătorii accidentaţi de la F.C. Inter mai apelează la serviciile dv?

- Fiind dispensar policlinic judeţean orice sportiv e bine primit pentru consultaţii şi tratament. Deci şi jucătorii de la F.C. Inter beneficiază de aceste servicii. În afara serviciului şi a cursului pe care-l ţin la Colegiul de măiestrie sportivă, mă ocup, în prezent, de echipa CSU Forest, în limita timpului disponibil.

- Ştiu că vă solicitase şi divizionara A, Gaz metan Mediaş...

- Am fost solicitat, dar programul prea încărcat nu-mi permite să mă ocup de încă o echipă, iar lucruri pe jumătate eu nu fac.

- Apropo de studenţii de la Colegiu. Ce şanse au să devină antrenori de calitate?

- Pe cei mai mulţi îi cunosc bine, întrucât predau şi la anul I, şi la anul III, o parte dintre ei fiind încă jucători activi. Eu zic că unii pot deveni antrenori apreciaţi în urma cunoştin-ţelor dobândite în aceşti 3 ani de studii. Chiar luni (n.n. - astăzi, 30.01) studenţii anului 3 au de trecut un examen dificil la o materie legată practic de meseria de antrenor. E vorba de Controlul medical în antrenament şi primul ajutor.

- Văd că aveţi o activitate foarte complexă deşi unii v-au catalogat drept "bătrân şi blazat"?

- La 55 de ani nu mă simt bătrân deloc şi faptul că lucrez în mediu tineresc, specific sportului, îmi sporeşte puterea de muncă.

- Pentru profesionalismul şi ataşamentul faţă de sportul sibian, recunoştinţa noastră, domnule doctor!

Schi alpin

"CUPA ŞOIMII" ŞI-A DESEMNAT CÂŞTIGĂTORII

Pârtia Onceşti din Păltiniş a găzduit, între 26-28.01.1995, tradiţionala competiţie de schi alpin dotată cu "Cupa Şoimii". Au fost prezente la start 11 cluburi şi asociaţii de profil din întreaga ţară.

Iată câştigătorii slalomului uriaş din prima zi: copii mari (fete): 1. Sabina Bischin (CSS Şoimii), 2. Gyula Katalin (Gheorghieni), 3. Brânduşa Verde (C.S.Ş. Şoimii). Copii mari (băieţi): 1. Bogdan Barbu (Braşovia); 2. Andi Chifănescu (C.S.S. Sinaia), 3. Radu Nan (C.S.Ş.Şoimii). Copii mici (fete): 1. Szabo Melinda (M. Ciuc), 2. Andreea Ungureanu (C.S.Ş. Şoimii). 3. Muti Rinat (Pionierul Cluj). Copii mici (băieţi): 1. Marius Moldovan (C.S.Ş. Şoimii), 2. Mihai Ţârea (Sinaia), 3. Sebastian Ancău (Petroşani).

Slalom uriaş (27.01). Copii mari (fete): 1. Brânduşa Verde, 2. Raluca Necula (Sinaia), 3. Cristiana Opriş (Braşovia). Copiii mari (băieţi): 1. Bogdan Barbu, 2. Andi Chifănescu, 3. Florin Ioţa (Dinamo Braşov). Copii mici (fete): 1. Iza Copos (Baia Sprie), 2. Szabo Melinda, 3. Andreea Ungureanu (CSS Şoimii). Copii mici (băieţi): 1. Marius Moldovan, 2. Mihai Ţârea, 3. Sebastian Ancău.

Superuriaş (28.01). Copii mari (fete): 1. Brânduşa Verde, 2. Raluca Necula, 3. Cristiana Opriş. Copii mari (băieţi): 1. Andi Chifănescu, 2. Radu Nan (CSS Şoimii), 3. Alfred Schmidt (Petroşani). Copii mici (fete): 1. Andreea Ungureanu, 2. Szabo Melinda, 3. Iza Copos. Copii mici (băieţi): 1. Dănuţ Burchiu (Sinaia). 2. Marius Moldovan, 3. Sebastian Ancău.

Costurile organizării au fost suportate de Oficiul judeţean pentru tineret şi sport Sibiu, iar premiile în bani le-a oferit C.S.Ş. Şoimii Sibiu. Principalul sponsor a fost dl. Hans Mantsch, care le-a oferit premii în obiecte şi o seară de discotecă. Au mai contribuit la reuşita întrecerii domnii Mircea Cătănescu şi Ilie Diac de la Telescaun.

Mircea BIŢU

Studenţii militari sibieni ţintesc un loc mai sus

urmare din pagina 1

Începând cu data de 17.I pregătirile se desfăşoară alternativ cu perioada sesiunii examenelor, deoarece marea majoritate a jucătorilor din lot sunt studenţi.

În ceea ce priveşte componenţa lotului, acesta este acelaşi, cu excepţia cpt. Antonie Atanasiu, care a renunţat la activitatea de performanţă. În continuare el se va ocupa de echipa a II-a, care participă în Campionatul judeţean şi la jocurile dintre institutele militare. Această întrecere va avea finala la Sibiu.

Lotul va participa, în luna februarie, la un cantonament. Dl. col. Gh. Ionescu a ţinut să ne spună: "Obiectivul nostru este clasarea pe un loc bun în serie, prin practicarea unui joc modern în condiţiile impuse de noile precizări ale F.R.F. (mingea -după gol - nu se mai repune de la centrul terenului). Până la începerea returului (25 martie), când la Copşa Mică va avea loc derbiul judeţean între Metalul C. Mică - Inst. Militar "Nicolae Bălcescu" Sibiu, handbaliştii studenţi militari vor participa la două turnee ce se vor organiza la Sibiu în zilele de 24-25 II şi 11-12 III".

Iată lotul de jucători: Nicolae Ştefan, Marius Budai, Ion Drăgan şi Octavian Gherghiceanu, toţi portari, Ovidiu Pastramă, Valentin Pirpidel, Neculai Baboi, Attila Peto, Flaviu Iacob, Rareş Turbucz, Petru Andraşi, Trandafir Dragomir, Octavian Frăţilă, Cristian Rădulescu, Dan Grigoriciuc.

"Micii aşi" au decolat spre Franţa

urmare din pagina 1

antrenamente în Sala Centrului Naţional de Tenis - director I. Sciglie), deplasare în Franţa cu avionul.

La plecare, prof. Dorin Cismaş ne-a declarat că s-a muncit intens în această perioadă, cca 6-7 ore pe zi, elevii săi manifestând multă receptivitate şi adeziune la programul solicitant impus de cerinţele marii performanţe. Speră ca şi rezutatele să fie pe măsură.

Cât priveşte modul de organizare al turneului, doar un mic detaliu: organizatorii au trimis prin fax cu trei săptămâni înainte, F.R. Tenis, pentru Monica Mastan şi Silviu Tănăsoiu (care vor juca calificări): data, ora şi nr. terenului, pentru primul lor meci.

Aşteptăm cu emoţie, dar şi cu încredere, veşti de la Tarbes, sperând într-o comportare frumoasă a tuturor mai ales a sibianului nostru Silviu Tănăsoiu.

Le dorim mult, mult succes.

(în fotografie în pagina 1, tinerii tenismeni români şi antrenorul D. Cişmaş)

ULTIMA ORĂ

urmare din pagina 1

a locului 12 în campionatul Greciei. Nici ăsta nu-şi mai găseşte locul...

● Jean-Pierre Papin, atacantul lui Bayern Munchen, a fost operat la genunchiul piciorului drept şi va fi indisponibil cel puţin două luni. A cam încheiat-o şi el cu fotbalul

● În campionatul de fotbal al Ungariei activează 44 de jucători străini, între care 20 de români (Oprişan, Miriuţă, Goian, Neagoe, Kulcsar, Ilea, Pena etc.)

● După Papin, Bayern Munchen a mai pierdut un om de bază, joia trecută Lothar Matthaus fiind operat la tendonul lui Achile. Şi nici nu mai e junior la cei aproape 34 de ani ai săi.

● Nici dincolo de Ocean spiritele nu-s tocmai calme: vedeta echipei de baschet Chicago Bulls, Scottie Pippen, a aruncat cu un scaun în teren în timpul meciului cu San Atnonio. A fost amendat cu 6.000 de dolari şi suspendat o etapă, lucru care-i mai aduce în buget o "gaură" de 26.000 de dolari. Alţi bani, altă distracţie!

● Rodion Cămătaru, preşedintele clubului Universitatea Craiova: "Trebuie să fim şi noi înţeleşi, mai ales că am declarat public că vom ataca titlul de campioană. Ceea ce mă surprinde este,totuşi, poziţia federaţiei, care îi face toate mendrele selecţionerului unic. (...) Sper să nu fiu greşit înţeles de Iordănescu, ci doar să-l fac să se gândească la timpurile când era antrenor la Steaua şi se opunea şi el plecării fotbaliştilor în turnee care nu erau benefice. "Cămătaru nu ştie că sătulul nu-l crede pe cel flămând?

● După cantonamentul de la Păltiniş, rapidiştii lui Viorel Hizo au susţinut două jocuri amicale cu Textila Cisnădie şi cu FC Braşov. Să înţeleg că "Aţă" nu mai are cu Interul decât relaţii...oficiale?

● Vineri, 3 februarie, de la ora 14, pe stadionul Politehnica din Timişoara, Dinamo Bucureşti va susţine un meci amical cu Steaua Roşie Belgrad. Bucureştenii cheltuiesc mai mult cu transportul şi cazarea decât sârbii, care-s la o aruncătură de băţ, dar dacă învinge o fostă deţinătoare a Cupei Campionilor Europeni...

● Câştigătorii ediţiei din acest an ai Openului Australiei sunt franţuzoaica Mary Pearce (2-0 în finala cu Arantxa Sanchez) şi americanul Andre Agassi (3-1 în finala cu Pete Sampras)

Sub zodia ... "balanţei"

urmare din pagina 1

cel lansat la Oxfordul din Vale: "Fie sasul cât de mic, după masă doarme-un pic, iar românul cât de prost, de ciubuc tot face rost".

Trecând acum mai departe se cuvine să menţionăm că, deşi a avut alături un exemplu de profesionalism ireproşabil, arbitrul Olaru, tristul "cavaler al fluierului de lemn", Victor Butuc, din Constanţa nu a putut rezista tentaţiei de a-şi da în petec. În prima repriză acesta l-a cadorisit pe Tordai cu 4 faulturi în numai 10 minute de joc, antrenorul Mircea Vulc fiind nevoit să-l scoată din teren. Figura lui Elemer Tordai, însă, i-a provocat arbitrului Butuc stări cumplite de disconfort, dovada constituind-o eliminarea acestuia pentru a V-a greşeală personală, în repriza a doua, la numai 12 secunde după reintrarea sa în teren.

Evident fără Tordai şi, mai târziu, fără Lefter angrenajul echipei nu a mai funcţionat aşa cum era de dorit. Dar toate aceste spuse nu reprezintă motivaţii sau scuze. Nici nu poate fi vorba de aşa ceva, deoarece spectatorii au asistat la o partidă dinamică, spectaculoasă, viu disputată, între două echipe de valoare sensibil egală. Sibienii au câştigat acasă cu o diferenţă de 9 puncte şi au pierdut în deplasare la 7 puncte.

Partida a început în nota de dominare a oaspeţilor care au condus până în min. 9. În continuare Steaua cu Pălâi şi Costel Ştefan în vervă deosebită de joc, trece la cârma ostilităţilor reuşind să conducă la pauză cu 48-37. Repriza secundă s-a desfăşurat sub semnul unei uşoare superiorităţi a oaspeţilor, care de altfel au şi câştigat-o cu scorul de 43-39. De altfel, elevii antrenorului Mircea Vulc au fost foarte aproape de a întoarce rezultatul în min. 37 când, la scorul de 80-73, au ratat o aruncare decisivă de 3 puncte.

Pentru C.S.U.Forest au înscris: Muntean (20), Lefter (20), Ciocian (14), Alecu (12), Pelger (7), Tordai (5) şi Spânu (2).

✦

Celelalte rezultate ale etapei: Dinamo Bucureşti - West Petrom Arad 90-68; Sportul Studenţesc - SOCED 67-76; Rapid - Bihorul Oradea 90-69; Universitatea Cluj - Elba Timişoara 95-69; Farul Constanţa - Progresul BRD Ploieşti 84-79.

Clasamentul după 19 etape

1. Dinamo Bucureşti	19	17	2	1538:1227	36
2. Steaua Bucureşti	19	15	4	1664:1436	34
3. C.S.U. Forest Sibiu	**19**	**14**	**5**	**1650:1473**	**33**
4. "U" Invest Cluj	19	13	6	1431:1194	32
5. Univ. "Elba" Timişoara	19	11	8	1648:1521	30
6. Farul Compress	19	11	8	1562:1521	30
7. Rapid Bucureşti	19	10	9	1459:1466	29
8. Progresul BRD	19	8	11	1427:1530	27
9. SOCED Bucureşti	19	8	11	1433:1463	27
10.West Petrom Arad	19	4	15	1324:1534	23
11.Sportul Studenţesc	19	3	16	1315:1446	23
12.Univ. Lic. Bihorul	19	0	19	1217:1827	19

Atacantul Eric Cantona - suspendat până la sfârşitul campionatului

Atacantul francez Eric Cantona a fost suspendat până la sfârşitul sezonului de Manchester United, a anunţat vineri, 27 ianuarie, conducerea acestui club. Căpitanul naţionalei Franţei, care a lovit un spectator după ce a fost eliminat de pe teren în meciul Crystal Palace - Manchester United, va fi, de asemenea, penalizat financiar, în limitele prevăzute în contractul său. Această sancţionare internă, extrem de severă, ar putea să satisfacă Federaţia Engleză de Fotbal, care i-a acordat lui Cantona o perioadă de două săptămâni pentru a-şi pregăti apărarea

MICA PUBLICITATE DECES

Cu neţărmurită durere în suflete anunţăm trecerea la cele veşnice a dragului nostru soţ, tată şi bunic

IOAN ALBU (67 ani)

Ceremonia religioasă a înhumării va avea loc azi, 30 ianuarie, ora 14, la domiciliu, Sibiu, str. Dârstelor.

Familia îndoliată

BIBLIOTECA "ASTRA" SIBIU

TRIBUNA sporturilor

SUPLIMENT SĂPTĂMÂNAL DE INFORMARE SPORTIVĂ AL COTIDIANULUI INDEPENDENT "TRIBUNA"

Anul V, nr. 250 | 6.02 - 12.02.1995 | 4 pagini, 100 lei

INTERIȘTII LA... PIRAMIDE

Sâmbătă, 4.02.1995, interiştii le-au acordat, la Piteşti, revanşa jucătorilor de la Dacia. După o dispută echilibrată, meciul s-a încheiat la egalitate 1-1 (1-0), gazdele punctând prin Cristian Pană, pentru sibieni marcând din penalty Toboşaru.

Antrenorii Petre Purima şi Spiridon Niculescu au rulat întreg lotul.

În aceeaşi seară, la ora 21,30, cei 20 de interişti au plecat cu avionul în Egipt, unde în perioada 5-15 februarie vor susţine 3 sau 4 partide de verificare, între care şi cu formaţia Naţional Cairo. Acest turneu, despre care s-a păstrat o nefirească discreţie la Sibiu, ca să ne exprimăm eufemistic, s-a perfectat într-o singură zi, impresarul egiptean Talat făcând rost şi de vize, şi de bilete în numai 24 de ore.

Şi o veste bună: profesorul Florin Halagian, care este încă internat la ora la care citiţi aceste rânduri, a depăşit perioada critică şi sunt semne că mâine, 7.02.95, se va externa, petrecându-şi convalescenţa acasă, la Bucureşti. Şi din partea noastră, însănătoşire grabnică, domnule profesor!

Mircea BIŢU

JAN GAVRILĂ:

"PROMOVAREA ESTE OBIECTIVUL NOSTRU!"

✦ *Bun venit acasă, Jane!* ✦ Bine v-am găsit ✦ *Cum a fost la Sovata?* ✦ Ca în cantonament. Antrenamente şi iar antrenamente din 24.01 până în 4.02. S-a muncit pe brânci. Hotelul "Făget" ne-a oferit condiţii excelente (căldură, apă caldă permanent, bazin etc). Am regretat doar zăpada de la Păltiniş, dar acolo e cam greu cu 2-3 echipe în acelaşi hotel ✦ *A susţinut Minaur Zlatna vreun meci de pregătire?* ✦ La Sovata am învins cu 4-0 echipa Oraşul Victoria prin golurile marcate de Laurenţiu 2, Roja şi Jia. Mai avem perfectate meciuri cu Şoimii COMPA la Sibiu (în 9.02.), apoi cu A.S.A. Tg. Mureş, Chimica Târnăveni, Mureşul Deva (ultimele două tur-retur) şi intercalăm şi alte jocuri cu echipe locale ✦ *Returul începe în 5.03.95. Cu ce gânduri îl abordaţi?* ✦ Dacă am ajuns să fim lideri, n-o să ne înecăm ca ţiganul la mal. Avem, la Zlatna, conducători care iubesc echipa şi nu ezită s-o ajute permanent cu fapta. Eu şi echipa n-avem dreptul să-i dezamăgim ✦ *Aţi adus jucători noi?* ✦ Da. Eugen Maier (fratele lui Ovidiu) şi Roja, de la Ocna Mureş, Lohan de la Negreşti, Şiclodi de la Reghin, Fătu şi Păun de la Făgăraş. Avem un lot valoros cu care, aşa cum spuneam, sperăm să promovăm. ✦ *Succes, Jane!*

A consemnat Mircea BIŢU

Peluza a III-a

O demonstraţie logică

Sunt oameni care, din fragedă copilărie, se fac fraţi de cruce cu ghinionul şi toată viaţa lor o duc tot într-o frăţie. Este şi cazul prietenului meu fără de partid, care, de când îl ştiu, are telefonul stricat tocmai când să-l sune norocul, care se scoală devreme când plouă şi îşi doarme cele mai frumoase dimineţi, care ajunge la masă când s-au răcit grătarele şi s-a încălzit berea, care adoarme tocmai când la televizor se dă "Viaţa parlamentară" şi care se visează statuie. Este de la sine înţeles că nimeni nu s-ar hazarda să completeze un buletin pronosport, cu un astfel de om în combinaţie. Tocmai din această cauză mirarea mea n-a mai avut margini când mi-a spus că la concursul "Cine se salvează", organizat de Ministerul Turismului şi Sportului în colaborare cu Televiziunea română, el este sigur că va obţine premiul cel mare, pentru că va desemna echipa de fotbal Sportul Studenţesc. La umerii mei care au prins a se ridica şi la zâmbetul meu de neîncredere, a rostit răspicat: UEFA salvează Sportul Studenţesc! Este simplu ca lumina zilei, numai că trebuie să apelezi la logică, a completat prietenul meu, de parcă n-ar fi avut nimic mai drag pe lumea asta decât logica.

Ştiind eu că retrogradarea studenţilor bucureşteni a fost mereu amânată de "împrejurări", parcă nu-mi venea a crede ce-mi spunea bunul meu prieten şi l-am rugat să fie mai clar. La insistenţele mele şi-a desfăşurat o demonstraţie,

continuare în pagina 4

Mihai BRATU

Ultima oră

● Echipele de fotbal din Divizia Naţională şi Divizia A cărora le-a expirat poliţa de asigurare a jucătorilor nu vor avea dreptul să participe la jocurile oficiale din returul campionatului dacă nu o reînnoiesc.

● Antrenorul de gimnastică Gh. Florin de la C.S.S. 7 Dinamo Bucureşti, a fost condamnat la 8 ani închisoare. În luna noiembrie 1993, furios pe eleva lui, Adriana Giurcă (11 ani), a trântit-o de podea provocându-i fractura bazei craniului. După două zile fata a murit.

continuare în pagina 4

(n.i.d.)

Baschet, divizia A, masculin

Poveşti cu "înecaţi... la mal"?

C.S.U. Forest Sibiu - "U" Invest Cluj 79-86 (41-45)

Derbiul studenţesc al etapei a dat câştig de cauză meritat clujenilor, mai buni dar, mai ales, mult mai decişi şi mai motivaţi în obţinerea victoriei. Partida a fost foarte importantă pentru conturarea poziţiilor finale în clasament înaintea partidelor din play-off. Câştigând, în tur, la Cluj-Napoca la o diferenţă de 6 puncte dar pierzând, sâmbătă, pe teren propriu cu 7 puncte sibienii au trebuit să cedeze locul al III-lea în clasament studenţilor de pe malul Someşului, ei rămânând să se mulţumească deocamdată - şi nu numai, credem noi,- cu poziţia a IV-a. De altfel aşa după cum a decurs jocul echipierii de la C.S.U. Forest Sibiu nici nu puteau emite pretenţii la victorie. Practic cu numai doi jucători în teren, Alecu şi Lefter, restul complăcându-se într-o situaţie de apatie dusă până la non-combat, nu putea fi câştigată o partidă, în faţa unei formaţii de valoare apropiată care, însă, a luptat pentru victorie cu o dârzenie şi dăruire exemplare. Revenind la Alecu şi Lefter vom remarca că în pofida comentariilor - mai mult sau mai puţin serioase - privind "romantismul şi libertinismul" lor excesiv (rămânând cantonaţi, desigur, în aria eufemismelor), aceştia au fost singurii care s-au dăruit total, fiind afectaţi evident de neputinţa echipei de a-şi apropia victoria. Pentru a contura mai exact cadrul în care s-a desfăşurat partida să mai adăugăm că tabela de scor nu a putut fi folosită.

FOTO: M. CÂRDEI

Ciocian în acţiune. Un jucător de la care se aşteaptă mult mai mult

Încă din debutul meciului clujenii preiau conducerea profitând de ineficienţa la finalizare a gazdelor care în primele 3 minute au înscris un singur coş (min. 3, 2-9). Urmează 3 minute în care sibienii "se trezesc" şi egalează în min. 6 la 11. În continuare, ratând exasperant şi nereuşind necesare recuperări sub panou, gazdele sunt conduse cu 27-19 în min. 12, 26-33 în min. 14 şi 34-36 în min. 17. Cu două minute înainte de finalul primei reprize elevii antrenorului Mircea Vulc preiau conducerea (37-36), în tribune satisfacţia nelăsându-se prea mult aşteptată. Din păcate, de scurtă durată deoarece ex-sibienii Corui şi Tenter înscriu cu uşurinţă şi scorul ajunge, în min. 19, 37-45 pentru ca la pauză să înregistrăm o primă repriză câştigată de oaspeţi (41-45).

În min. 22, la scorul de 49-51, Tordai reuşeşte un frumos şi eficient "capac" dar arbitrul Badea (care a arbitrat cu scăpări faţă de Marian Oprea, care a avut o prestaţie ireproşabilă), fluieră fault. În următoarele minute jocul se desfăşoară sub semnul echilibrului, în min. 27 rezultatul fiind egal 57-57. În min, 29 la scorul 59-61, Cornel Alecu, zburând literalmente deasupra adversarului care se pregătea să arunce la coş, acroşează mingea în traiectorie ascendentă, aceasta loveşte inelul şi nu intră în coş, dar arbitrul Badea fluieră coş valabil (59-63). Acesta este momentul în care echilibrul jocului s-a rupt. Ne-am aşteptat la o ripostă viguroasă din partea gazdelor dar aceasta nu a venit. Cu două minute înainte de fluierul final scorul era 73-81. Tenter "face legea" timp de 1 minut şi 20 de secunde şi scorul devine 75-86. Finalul aparţine gazdelor, dar este prea

continuare în pagina 4

Octavian RUSU

În pagina a II-a
PROGRAM TV

În pagina a IV-a
UFC RAPID- primul club sportiv patronat de o firmă particulară

C.S. Municipal Sibiu şi-a analizat activitatea pe 1994

Vineri 29.I.1995, în sala de conferinţe a Cercului Militar din Sibiu s-a desfăşurat Adunarea generală de analiză a activităţii Clubului Sportiv Municipal Sibiu pe anul competiţional 1994. Au fost prezenţi sportivi, antrenori, tehnicieni, angajaţi ai Clubului, precum şi invitaţi. Printre aceştia s-au numărat, din partea M.T.S., instructorul Constantin Nicolae, din partea Federa-ţiilor de atletism şi natatie d-nii vicepreşedinţi Nicolae Curta şi Ştefan Iamandi, iar din partea Consiliului Municipal Sibiu, dl. Ioan Sturz.

Din raportul de activitate, prezentat de preşedintele clubului, prof. Olimpiu Savu am reţinut că, pe parcursul anului competiţional 1994, C.S.M. Sibiu a avut înscris în campionate şi competiţii oficiale, organizate de federaţiile de specialitate ale M.T.S., un număr de 11 secţii, adică: atletism, box, călărie, handbal, înot, sărituri în apă, patinaj viteză, radioamatorism, rugby, schi-alpin şi tenis de câmp. Exceptând secţiile de box, handbal şi schi-alpin, secţii cu slabe rezultate, toate celelalte au obţinut rezultate bune şi

continuare în pagina 4

Ilie IONESCU

Retrospectivă 1994

La Gaz metan Mediaş, fotbalul... se mănâncă pe pâine

Nu spun o noutate afirmând că, la Mediaş, fotbalul este cel mai iubit sport, iar la Asociaţia sportivă Gaz metan el se mănâncă pe pâine. Aici, graţie unei tradiţii cunoscute, dar şi datorită oamenilor care se ocupă în prezent de destinele acestui sport, făclia fotbalului se păstrează, în pofida multiplelor schimbări de tot felul şi a dificultăţilor acestei perioade de tranziţie. Nu ştiu câte dintre asociaţiile şi cluburile din ţară pot să se laude cu o atât de bună organizare a "piramidei" creşterii şi formării de fotbalişti, cu un asemenea ataşament al foştilor jucători faţă de culorile sub care au activat.

Sintetic: în cadrul asociaţiei sunt 6 echipe, de la cea de divizia A până la aceea a copiilor de 12 ani şi toate (nota bene!) sunt antrenate de foşti jucători ai divizionarei: formaţia din prima divizie îi are la conducerea tehnică pe Valer Dulău şi Ioan Aloman, cea de juniori I, pe Mihai Tulinschi, cea de juniori II, pe Constantin Olteanu, cea de juniori III, de Mihai Moraru, cea de cadeţi, pe Dumitru Solomon, iar cea de copii, pe Constantin Cenan.

Echipa "mare" a terminat turul campionatului pe locul 6, cu următoarea linie de clasament:

17 8 3 6 23-13 27/0/

Deşi s-a situat în clasament înaintea unor echipe cu pretenţii precum Unirea A. Iulia, Jiul Petroşani, FC Bihor, CSM Reşiţa, având în vedere condiţiile create jucătorilor şi omogenităţii lotului, comportarea şi, implicit, poziţia în clasament puteau fi mai bune. Prea uşor s-au pierdut puncte pe teren propriu (două cu CFR Timişoara şi trei cu Poli Timişoara), echipa nu s-a mobilizat suficient în meciurile din deplasare cu Armătura Zalău, Corvinul Hunedoara, Tractorul Braşov, ASA Tg. Mureş, Unirea Dej, de unde se puteau aduce mai multe puncte, s-au comis inadmisibile greşeli personale şi s-au ratat ocazii clare, care au influenţat cursul jocului şi rezultatul final. Cu 5-6 puncte în plus (perfect realizabile), Gazul metan putea să se afle în lupta pentru locul 2, care oferă şansa barajului şi a promovării. Este revelator un fapt: în 5 din cele 17 partide ale turului, gazdele au jucat, în total, 300

continuare în pagina 4

(n.i.d.)

Fair-play

Matematică şi sport

Dacă nu este prea puternic, şocul îndeplineşte o funcţie de terapeutică. Să încercăm deci să-l preîntâmpinăm şi să-l atenuăm. Către aceasta aspiră cartea "Şocul matematicii" a cunoscutului savant român Solomon Marcus. Recitind-o recent, am redescoperit, cu multă bucurie şi plăcere, câteva din semnificaţiile profunde ale corelaţiei dintre activitatea intelectuală şi cea fizică-sportivă.

La sport - sau măcar la ideea de sport - ne întoarcem mereu sub diferite forme şi cu motivaţii diferite. În copilărie, sportul este în primul rând plăcerea jocului. Apoi el devine un mijloc - singurul existent - de a ne menţine în bună condiţie fizică. Nu e vorba numai de grija pentru sănătate, ci de faptul că sportul este cea mai fericită alternativă a activităţii intelectuale, cea mai bună replică ce i se poate da.

continuare în pagina 2

Valer NISTOR

Matematică şi sport

urmare din pag. 1

Sportul capătă o considerabilă funcţie igienică, prin care creierul şterge toate reziduurile şi creează disponibilitatea şi pofta pentru un nou efort intelectual.

Dar această distanţare e numai aparentă căci activitatea sportivă solicită şi dezvoltă unele aptitudini în egală măsură necesare în activitatea de cercetare. Gândirea strategică, spiritul de luptă şi de echipă, rezistenţa la eşecuri şi capacitatea de a le depăşi şi de a o lua, dacă e nevoie, de la capăt intervin în egală măsură într-un meci de fotbal, o cercetare de laborator, spectacol de teatru sau concert.

Iată de ce mulţi matematicieni au îndrăgit alpinismul, fotbalul, tenisul, înotul, şahul. Deseori s-a întâmplat ca, întors de la munte, un matematician să constate că a găsit soluţia unei probleme la care se gândea demult. Şi chiar dacă, cu vârsta, practica sportului se restrânge, interesul pentru sport rămâne viu. Dacă nu mai păşim pe terenul de fotbal, mergem cel puţin la stadion, iar când nu ne putem duce deschidem televizorul. Sportul, mai ales cel de echipă, este în foarte mare măsură şi un spectacol, pentru că are o mare doză de neprevăzut. Din acest punct de vedere, fotbalul are, în termenii teoriei informaţiei, cea mai mare entropie, deoarece în nici un alt sport nu este atât de greu de prevăzut ce anume se va întâmpla în faza următoare. Într-o vreme în care rutina şi stereotipia se instalează în numeroase compartimente, oamenii tânjesc după mişcarea rapidă şi imprevizibilă pe care o realizează fotbalul.

Şi tot sportul i-a sugerat marelui matematician-profesor, o metaforă dintre cele mai fericite ale unor delicate procese din Analiza matematică. Astfel, ideea de şir crescător dar mărginit poate fi explicată, de exemplu, prin seria aruncărilor şi recordurilor Liei Manoliu, studenta savantului, acum vreo 40 de ani, la Institutul Politehnic. Acest proces practic nelimitat de depăşire a recordurilor precedente are totuşi un prag determinat de limitele imanente ale organismului uman, dar necunoscut care nu va putea fi depăşit. Sau, în limbaj matematic, orice şir monoton şi mărginit este convergent. Ambiţia autodepăşirii îl include pe sportivul din clipele de maximă concentrare cu savantul din momentele de cercetare şi inspiraţie. Iar diplomaţii care, adunaţi în jurul meselor rotunde, discută marile probleme ale omenirii, pot primi şi ei sugestii utile din domeniul comportamentului sportiv.

NUANŢE

Observaţi dumneavoastră că marile vedete dau în clocot mai repede ca alţii. Cu cât eşti mai sus cu atâta fierbi la temperaturi mai mici. De cele mai multe ori din cauza uzurii nervoase, dar şi dintr-o neîntemeiată convingere că odată urcat pe o anumită treaptă ţi se poate îngădui orice.

Ultima ispravă a lui Eric Cantona a fost agresarea unui spectator care i-a adresat nişte cuvinte capac peste o eliminare din teren pe care vedeta a considerat-o nedreaptă. Gestul este deasupra oricărui comentariu; este condamnabil. Nu sunt puţini însă nici aceia care, chiar dacă nu scuză gestul, îl înţeleg pe răsfăţatul fotbalist francez strămutat în Insulă, la Manchester United. Clubul anunţă că fotbalistul agresor va fi suspendat pentru 20 de etape, dar neînduplecatul Albion plusează. Bună parte a presei cere suspendarea pe viaţă a "tâlharului", iar intransigenţii propun deferirea "Animalului sălbatic" unui tribunal civil. Şi toate acestea pentru un gest săvârşit la nervi, la o încordare care slăbeşte vădit discernământul. Fără a încerca să justific în vreun fel ieşirea lui Cantona, sau să-i minimalizez culpa, îmi vine în minte o altă istorie, cu o altă vedetă de primă mărime.

La Campionatul Mondial de fotbal de anul trecut, Diego Maradona este acuzat de dopaj pe baza probelor indubitabile de laborator şi este suspendat pentru o perioadă de 15 luni. I se interzice să joace fotbal din cauza unor năravuri, dar nu este împiedicat să-i pricopsească şi pe alţii cu năravurile sale, astfel că îl găsim pe Don Diego pe post de antrenor la Deportivo Mandyiu, din prima ligă a campionatului argentinian. Mai mult; fotbalistul sancţionat, devenit antrenor, anunţă că se va adresa chiar preşedintelui ţării, Carlos Menem, în vederea stopării controlului anti-doping în fotbalul argentinian.

De ce mi-a venit în minte această istorie aparent fără legătură cu păţania lui Eric Cantona? Iată motivul: două mari vedete căzute în păcat sunt tratate diferit, dar nu în funcţie de gravitatea păcatului, ci dintr-o sumedenie de motive la care n-ar strica să reflectăm cu mai mare atenţie, acum, când avem atâţia sportivi risipiţi prin lumea largă.

Mihai BRATU

PROGRAM TV

Luni, 6 februarie

13.00 Actualităţi 13.10 Interferenţe 14.10 TVR Iaşi 14.45 TVR Cluj-Napoca 15.20 TVR Timişoara 16.00 Actualităţi 16.10 Avanpremieră TV 16.25 Ne-am interesat pentru dv. 17.00 Emisiune în limba maghiară 18.30 Desene animate 19.00 De luni până luni 19.30 Film serial pentru tineret * Fata şi băieţii 20.00 Actualităţi 20.40 Publicitate 20.45 Film serial * Curbe periculoase 21.40 Transfocator 22.05 Gala premiilor UNITER 0.05 Actualităţi 0.25 Cultura în lume.

Marţi, 7 februarie

7.00 TVM 8.30 La prima oră 9.15 Film serial * Santa Barbara 10.00 Actualităţi 10.05 Limbi străine * Franceză * Engleză 11.05 Cinematograful de artă * Alice în oraşe 12.55 Desene animate 13.10 1001 Audiţii 14.00 Actualităţi 14.10 TVR Iaşi 15.05 TVR Cluj-Napoca 16.00 Actualităţi 16.10 Fii tu însuţi! 17.00 Convieţuiri 18.00 Totul despre muzică 18.30 Desene animate 19.00 Clio 19.30 Film serial pentru tineret * Fata şi băieţii 20.00 Actualităţi 20.40 Publicitate 20.45 Telecinemateca * Dispărutul (SUA, 1982) 22.55 Reflector 23.25 Actualităţi 23.45 Gong! 0.15 Seară de balet

Miercuri, 8 februarie

7.00 TVM 8.30 La prima oră cu ... 9.15 Film serial * Santa Barbara 10.00 Actualităţi 10.05 Videocaseta muzicală 10.20 Desene animate 10.50 Videolexicon 11.50 Moda pe meridiane 12.20 Film serial * Aur şi noroi 13.10 1001 Audiţii 14.00 Actualităţi 14.10 TVR Iaşi 15.05 TVR Cluj-Napoca 16.00 Actualităţi 16.10 Microrecital 16.25 Alfa şi Omega 17.10 Tele-discul muzicii populare 17.40 Derbiul Campionatului Naţional de baschet: Dinamo - C.S.U. Forest Sibiu 18.30 Desene animate 19.00 Timpul Europei 19.30 Film serial pentru tineret * Fata şi băieţii 20.00 Actualităţi 20.30 Publicitate 20.35 Film serial * Dr. Quinn 21.30 Fotbal: A.C. Milan - Arsenal Londra 23.20 Confluenţe 23.50 Actualităţi 0.10 Întâlnirea de la miezul nopţii.

Joi, 9 februarie

7.00 TVM 8.30 La prima oră cu ... 9.15 Film serial * Santa Barbara 10.00 Actualităţi 10.05 Limbi străine * Engleză americană * Germană 11.05 Film serial * Aur şi noroi 12.45 Desene animate 13.10 1001 Audiţii 14.00 Actualităţi 14.10 TVR Iaşi 15.05 TVR Cluj-Napoca 16.00 Actualităţi 16.10 Divertisment internaţional 16.40 La orizont - economia de piaţă 17.40 Milenium 18.25 Desene animate 18.50 TRAGEREA LOTO 5/40 ŞI MULTIPLĂ EXPRES 19.00 Medicina pentru toţi 19.30 Film serial pentru tineret * Fata şi băieţii 20.00 Actualităţi 20.40 Publicitate 20.45 Film serial * Om bogat, om sărac 21.45 153014 km 22.00 Studioul economic 22.40 Videocaseta muzicală 22.55 Simpozion 23.40 Actualităţi 24.00 Seriale de neuitat * Familia Palliser.

Vineri, 10 februarie

7.00 TVM 8.30 La prima oră 9.15 Film serial * Santa Barbara 10.00 Actualităţi 10.05 Videocaseta muzicală 10.20 Desene animate 10.50 Curcubeu 11.50 MTV 12.20 Film serial * Aur şi noroi 13.10 1001 Audiţii 14.00 Actualităţi 14.10 TVR Iaşi 14.55 TVR Cluj-Napoca 15.45 Tradiţii 16.15 Actualităţi 16.25 Agenda consumatorului 16.45 Lege şi fărădelege 17.00 Emisiune în limba germană 18.00 Pro Patria 19.00 Film serial * Casa Eliott 20.00 Actualităţi 20.40 Publicitate 20.45 Tezaur folcloric 21.30 Film artistic * Femeia care a păcătuit (SUA, 1991) 23.10 Viaţa parlamentară 23.40 Actualităţi 23.55 Refrenele amintirilor 0.25 MTV 0.55 Cinematograful de noapte * Emmanuelle.

Sâmbătă, 11 februarie

7.00 Bună dimineaţa de la ... Iaşi! 8.00 Bună dimineaţa de la... Cluj-Napoca 9.00 Feriţi-vă de măgăruş 10.00 Film serial pentru copii 10.30 Pas cu pas 11.25 Vârstele peliculei 12.20 Cronografii 12.40 Cuvinte potrivite 13.10 1001 Audiţii 14.00 Actualităţi 14.10 ORA 25 - TRANZIT TV * Desene animate * Film documentar * Teatru scurt * Seriale * Reportaje * Muzică 19.00 Peisaje persane 19.15 Teleenciclopedia 20.00 Actualităţi 20.40 Publicitate 20.45 Film serial * Columbo 22.20 Şcoala vedetelor 23.25 Actualităţi 23.40 Campionatele Mondiale de schi alpin 0.10 Film serial * Maddie şi David 1.05 Marele spectacol.

Duminică, 12 februarie

8.00 Bună dimineaţa ! 9.00 Clubul lui Gulliver 10.00 Film serial pentru copii 10.30 Lumină din lumină 11.30 Viaţa satului 13.00 Din albumul celor mai frumoase melodii populare 13.30 Atlas 14.00 Actualităţi 14.10 Poşta TV 14.20 VIDEO-MAGAZIN *Desene animate * Dedicaţii muzicale * Moment folcloric * Muzică uşoară 17.50 Serial SF * Star Trek - Generaţia următoare 18.45 A doua Românie 19.15 Robingo 19.55 Publicitate 20.00 Actualităţi 20.40 Publicitate 20.45 Film artistic * Bătrâna domnişoară (SUA, 1990) 22.20 TRAGEREA LOTO SPECIAL 6/49 ŞI NOROC 22.30 Duminica sportivă 23.00 MTV 23.30 Actualităţi 23.50 Maeştrii 0.50 Jazz-fan 1.20 ALL STAR GAME.

Comentarii pe marginea turului Diviziei C

5. Pe ultima treaptă a podiumului de premiere întâlnim una din cele mai vechi protagoniste ale fotbalului de elită judeţean: **Sparta Mediaş**. Beneficiind de un start favorabil - victorie norocoasă (în ciuda scorului sever) pe terenul concitadinei Record - coroborat cu o suită de 6 comportări excelente, "unsprezecele" de pe malul Târnavei s-a instalat confortabil în fruntea clasamentului, până în etapa a opta când, după înfrângerea onorabilă suferită la Sibiu în faţa campioanei "en titre", s-a văzut ajunsă şi depăşită la golaveraj de Mecanica Mârşa care, două runde mai târziu, ajutată de şansă, o va învinge pe propriul teren cu 2-1, distanţându-se la 3 puncte. Tinerii componenţi ai formaţiei medieşene, descumpăniţi de aceste două insuccese, au un final de sezon mai puţin fast şi în etapele cu numărul 13 şi 14, dovedind o tot mai accentuată labilitate psihică, nu realizează acasă decât o surprinzătoare şi chinuită remiză cu CFR Retezat, pierzând lamentabil, după o săptămână, în faţa Cedoniei Sibiu, proaspăt promovată pe scena acestui eşalon (ca şi feroviarii de altfel), ratând astfel şi locul secund al clasamentului. Echipă ce se vrea - şi se pare că a reuşit să fie -un laborator de formare şi lansare pentru viitorii jucători ai divizionarei A, Gaz Metan, cu o conducere competentă, care a asigurat lotului cele mai bune condiţii de pregătire, antrenată cu dăruire şi ambiţie de D. Solomon, deşi a practicat un fotbal rapid, cursiv şi spectaculos, mulat pe calităţile fizice, tehnice şi tactice ale unor foşti juniori, realmente talentaţi, n-a avut, se pare, suflul necesar pentru a rezista până la capăt încărcăturii emoţionale generate de confruntările dificile din actuala ediţie a campionatului, la ea adăugându-se uzura fizică şi nervoasă din cele două întâlniri din faza interjudeţeană a Cupei României, jucate cu formaţii din eşalonul superior. Doar aşa se poate explica reculul din finalul sezonului şi prestaţiile nesemnificative din unele partide. Lotul împrumutând ceva din maniera de a fi a mentorului ei tehnic, elaborează meticulos, coerent şi precis, posedă deja un stil propriu de a se exprima în teren, joacă deschis pe cartea atacului, indiferent de adversar. Cei doi portari (D. Cheţan şi M. Şurtea) au fost agili, prompţi şi curajoşi în intervenţii, în linia defensivă, siguranţa şi sobrietatea apărătorilor centrali M. Piştea şi C. Ciurar sau S. Vasile, oferă posibilitatea fundaşilor laterali V. Tănase şi V. Cristea să facă raiduri dese în careul advers; iar mijlocaşii K. Szoke, D. Gaspar, M. Marin, C. Jiga şi C. Hanc, cu ultimul mai des la pupitru, dar putând fi înlocuit prin rotaţie şi de ceilalţi, elaborează când pe o aripă când pe alta numeroase şarje ofensive, pentru percutantele vârfuri O. Scridon şi M. Părău, rămase însă datoare la capitolul eficacităţii. Cu rezultate bune au mai participat în acest mecanism şi K. Szoke cu câte 4, M. Piştea 2, C. Ciurar, V. Tănase, S. Vasile şi F. Boroncoi cu 1 fiecare. Bine se prezintă lotul şi sub aspect disciplinar, neînregistrându-se în tur prea grave sau multiple abateri. Zece jucători au acumulat 23 cartonaşe galbene, campionul K. Szoke pentru cele 4 avertismente acumulate fiind suspendat o etapă. A avut şi doi eliminaţi, pentru infracţiuni minore, motiv pentru care, fiecare din ei, a privit câte o etapă partidele din afara terenului, în calitate de spectatori.

"Universitatea" Sembraz a pornit la drum în actuala ediţie a campionatului cu un lot serios remaniat, 14 noi jucători alăturându-se în toamnă celor 9 bătrâni grenadieri rămaşi pe baricade din vechea gardă. Cum majoritatea celor sosiţi proveneau din rândurile unor formaţii de juniori cu stiluri de joc şi niveluri de pregătire diferite, sarcina inimosului antrenor I. Barac (un pasionat iubitor şi animator al fotbalului juvenil), secondat de N. Turc, a fost extrem de ingrată, ţinând cont de faptul că cei mai mulţi dintre elevii săi luau contact pentru prima dată cu rigoarea şi asprimea acestei competiţii. Dacă mai adăugăm şi programul nu prea favorabil decis de sorţi, program ce a obligat echipa să dea piept în toamnă cu adversarii cei mai bine reglat, ori de câte ori au fost solicitaţi, T. Matei, M. Farcaş şi F. Boroncoi. În ciuda celor 48 goluri realizate, capitolul finalizării a fost deficitar, formaţia ratând cu nonşalanţă multe şi rarisime ocazii din poziţii mai mult decât ideale. La golurile reuşite au subscris nu mai puţin de 12 jucători, din toate compartimentele echipei. Cu 8 goluri marcate se află în frunte O. Scridon şi C. Jiga, urmaţi de C. Hanc, M. Părău şi D. Gaspar cu câte 6, M. Marin redutabili (Şoimii COMPA, Mecanica, Sparta şi Record) pe terenurile acestora, ne dăm seama de problemele dificile pe care le-au avut de surmontat tinerii jucători şi mai ales cei doi mentori tehnici ai acestora, siliţi să alcătuiască din mers şi să armonizeze rapid un mecanism capabil să facă faţă cu succes unor noi şi cu totul altor condiţii de joc. Şi totuşi, în ciuda acestor multiple impedimente, unsprezecele sibian a debutat cu o victorie nu prea concludentă, pe propriul teren în faţa unui adversar incomod Carbomet Copşa Mică (învins mult mai clar în prima etapă a returului), reuşind apoi în faţa fostei campioane o remiză echitabilă după o partidă cu certe valenţe, în care ambele combatante au trecut pe lângă izbândă. Mult prea încântaţi de rezultat, studenţii au impresia că bătăliile sunt simple şi după o biruinţă acasă, deloc convingătoare, obţinută în dauna agniţenilor, sunt umiliţi - după o evoluţie puerilă - de Sparta, insucces care îi va şoca dar nu-i aduce cu picioarele pe pământ. Sincopa se repetă peste două etape la Mârşa, unde gazdele se vor impune fără probleme, deşi nu tocmai la acelaşi scor. Formaţia începe doar din etapa a şaptea să aibă culoare şi personalitate, cu toate că şi atunci, după 3-0 în min. 14 cu Geromed, medieşenii egalează până la pauză şi pierd cu 3-4, numai datorită ratării în min. 85 a unei lovituri de la 11 m. Trezită la realitate de desele mustrări şi avertismente ale antrenorilor, echipa are un final mai apropiat de valoarea jucătorilor ce o alcătuiesc, cu toate că în câteva confruntări (Romanofir, Unirea, Construcţii, Record) a ratat cu seninătate şi boemie studenţească, extrem de multe situaţii de a înscrie. Rămânând restanţier la capitolul disciplinar, tânărul team studenţesc ocupă, alături de cel din Cisnădie, locul doi în nedoritul clasament al cartonaşelor galbene, 13 jucători primind 30 de avertismente. Lider autoritar cu 5 cartonaşe galbene F. Iancu, de obicei purtătorul banderolei de căpitan al echipei. Alţi doi jucători D. Almăşan (transferat după 3 runde la Unirea O.S.) şi A. Săbău au fost eliminaţi de pe teren, amândoi fiind gratulaţi cu câte o etapă de suspendare. Cele 47 goluri marcate în această perioadă au fost opera a 11 jucători, cel mai eficient dovedindu-se "reactivatul" D. Băran cu 14, urmat de R. Luca (revenit la formaţie) cu 8, V. Orlandea 7, D. Popenţa 6, T. Joldeş 4, C. Matei şi N. Turc câte 2, V. Streza, D. Popa, M. Ivan şi Roydaş cu câte unul. Cea mai concludentă victorie a realizat-o la Copşa Mică (9-1). Cea mai severă înfrângere a suferit-o la Mediaş în faţa Spartei (1-5). Dacă va aborda confruntările viitoare cu mai mult tupeu, tratând însă cu maximum de seriozitate şi responsabilitate orice partener de întrecere, dând dovadă de o sporită doză de ambiţie şi combativitate egală pe întregul parcurs al unei partide, formaţia studenţească are toate şansele să devină, în primăvară, una din cele mai competitive echipe ale eşalonului divizionar C. Rămâne ca şi conducerea ei tehnică, harnică, tenace şi plină de bune intenţii, să aibă inspiraţia de a alege, din lotul numeros de jucători avuţi la dispoziţie (Z. Dangl, M. Bordean, A. Mustea - portari, V. Săbău, F. Iancu, A. Stoica, V. Oros, I. Rodean, D. Popenţa, T. Joldeş, D. Băran, R. Luca, V. Streza, A. Roydaş, V. Orlandea, A. Marin, C. Năstase, M. Ivan, N. Turc, C. Matei, R. Bârsan, A. Kalanyos, F. Dragomir, N. Petruşel, T. Jeflea şi I. Oltean) unsprezecele de bază cel mai nimerit în funcţie de adversarii întâlniţi, iar liderii necontestaţi ai echipei să-şi valorifice cât mai plenar calităţile.

V.M.

Kapamond Sport

Pensionară la... 21 de ani?

Anul trecut, la 2 decembrie, a împlinit doar 21 de ani, dar deja de aproape doi ani nu mai "lucrează". În urma atentatului comis asupra ei în timpul turneului de tenis de la Hamburg, vineri, 30.IV.'93 de un neamţ nebun, aşa-zis suporter al principalei sale adversare Steffi Graf, Monica Seles n-a mai apărut pe terenurile de tenis. La acea dată era prima în clasamentul ATP, la distanţă considerabilă de Graf, Navratilova, Sabatini, Sanchez şi Capriati. Rănită la spate nu foarte grav, Monica a fost, în schimb, foarte şocată de întâmplare, nereuşind, până acum cel puţin, să revină la sportul care a consacrat-o şi a făcut-o milionară. Câştiga numai pentru că se prezenta la un turneu suma de 100.000 dolari, ca să nu mai vorbim de primele puse în joc: în 1989 a adunat 239.361 dolari (avea 15 ani!), în 1990 - 1.637.222, în 1991 - 2.457.758... Făcea reclamă firmelor: Fila, Yonex, Perrier, Matrix Essentials, încasând pentru aceasta nu mai puţin de 12 milioane de dolari pe an... Avea înainte o carieră care ar fi putut-o face cea mai mare tenismenă a tuturor timpurilor, din moment ce la nici 19 ani avea în palmares victorii în Openul Franţei (două), Openul Australiei (trei), Openul Statelor Unite, numeroase victorii în alte turnee (Key Biscaine, San Antonio, Tampa, Roma, Berlin, Milano, Los Angeles, Oakland, New York, Houston...).

Îi plăcea muzica rock, îi plăceau cântăreaţa Paula Abdoul şi actriţa Marilyn Monroe, îi plăceau trandafirii, caii, câinii, păpuşile, baseball-ul, cartofii prăjiţi stropiţi din belşug cu ketchup, să viziteze Disneyland-ul, să conducă automobilul ei Ferrari...

La început l-a avut antrenor pe Nick Bolletieri, din a cărui şcoală au ieşit mulţi campioni, apoi, din 1990 a continuat să se pregătească asistată de tatăl ei, Karoly şi de fratele ei, Zoltan. În perioada 1984-1989 a avut ca manager pe SWF-Marketing din Köln, apoi fratele ei şi-a creat propria societate, International Management Group şi Monica a trecut sub oblăduirea acesteia.

De câteva ori s-a zvonit că Monica se pregăteşte să revină în competiţii, dar n-au fost decât poveşti. Până una alta, profitând de absenţa ei, lupta pentru şefia ierarhiei mondiale a tenismenelor se dă între Steffi Graf şi Arantxa Sanchez...

Mike Tyson: "Nici nu mă gândesc să nu redevin campion mondial!"

Au mai rămas mai puţin de 100 de zile până când fostul campion mondial de box la toate categoriile, americanul Mike Tyson, va putea fi pus în libertate condiţionată, el ispăşind

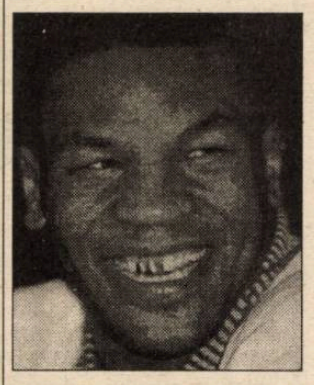

jumătate din condamnarea de 6 ani închisoare sub acuzaţia de viol.

Care este programul obişnuit al unei zile de detenţie pentru acest puşcăriaş ceva mai special?

"**Ora 4:** Deşteptarea. Citesc şi îmi fac toaleta de dimineaţă, fără să mă grăbesc. În închisoare ai timp suficient şi fiecare zi seamănă cu cea dinainte şi cu cea care urmează.

Ora 6: Merg în sala de antrenament a închisorii şi mă antrenez timp de o oră pentru păstrarea tonusului muscular: alergare, gimnastică, box cu umbra. Boxul propriu-zis este interzis.

Ora 7: Micul dejun.

Ora 8: Este perioada care trece cel mai greu. În general, acum dau telefoane şi vorbesc cu cei de-afară, citesc şi scriu scrisori.

Ora 11,15: Masa de prânz, care constă din multă carne, fără grăsime, varză, cartofi şi fructe proaspete.

Ora 15: Din nou, antrenament, cu accent pe musculatură. Box cu umbra. Coardă. La sfârşit, un duş prelungit.

Ora 16,30: În faţa televizorului, urmăresc în special emisiuni sportive şi filme.

Ora 18: Cina, care este mult mai consistentă decât prânzul.

Ora 19: Toaleta de seară şi culcarea. În timpul nopţii celula se încuie, spre deosebire de restul zilei când pot circula în voie".

La 9 mai a.c., Mike Tyson va fi, din nou, în libertate. Întrebat ce va face a răspuns scurt: "Nici nu mă gândesc să nu atac titlul mondial şi să-l recâştig. Cei care au boxat până acum sunt nişte papagali şi pe boşorogul de George Foreman îl termin în maximum două reprize".

În vârstă de 28 de ani, Tyson are şi alte proiecte, între care şi acela de a se căsători cu La Toya Jackson.

sora celebrului Michael.

În foto: Puşcăriaşul şi... logodnica

Vedete de ieri şi de azi

În Franţa - ţară care n-a dus lipsă de mari fotbalişti de-a lungul anilor - Michel Platini este un adevărat idol, existând, şi în prezent, când nu mai joacă de mult fotbal,

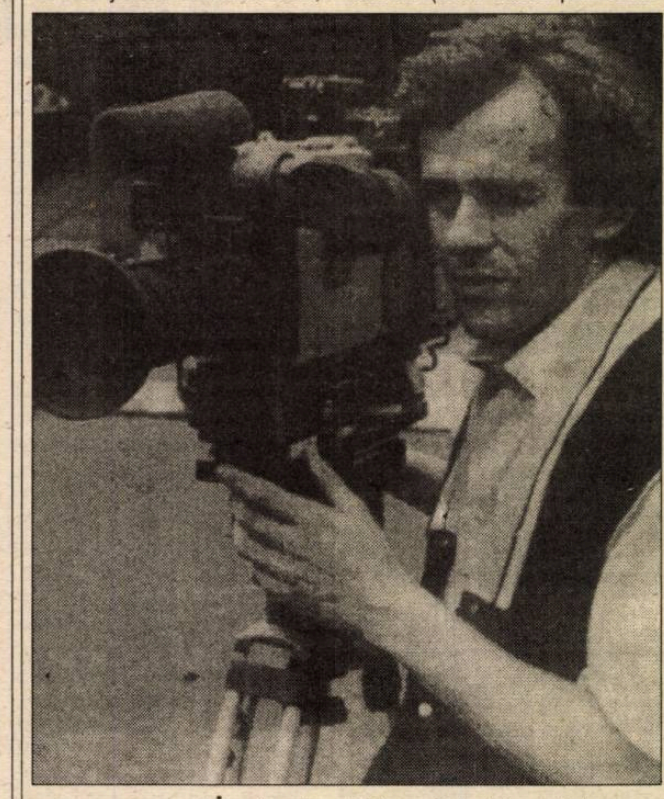

numeroase cluburi de susţinători, unde fanii lui se întâlnesc şi vizionează împreună casete cu meciurile în care a evoluat "steaua" lor.

S-a născut la 21 iunie 1955, în Joeuf, o mică localitate franceză, într-o familie de emigranţi italieni plecaţi din peninsula natală pentru a scăpa de sărăcie. Ca toţi copiii săraci, a început să joace pe maidan, unde l-a văzut un căutător de talente (cum există prin toate ţările cu fotbal dezvoltat, nu ca la noi), care l-a dus la echipa locală: A.S. Joeuf. Avea 11 ani. Talent nativ, posedând o tehnică deosebită, un dribling irezistibil şi un dezvoltat simţ al porţii, inteligenţă şi clarviziune în joc, Michel a fost legitimat de puternicul club A.S. St. Etienne, unde a jucat în perioada 1979-1982, formaţia de bază fiind: Castaneda - Battiston, Lestage, Lopez, Janvion, Elie, Larios, Platini, Rep, Paganelli, Zimako. În 1982 se transferă la Juventus Torino, cu care a câştigat de trei ori titlul de campion al Italiei şi o dată Cupa, Cupa Campionilor Europeni, Cupa Cupelor. I-a avut coechipieri, între alţii, pe: Taconi, Scirea, Cabrini, Manfredonia, Mauro, M. Laudrup, Serena... În anii lui de glorie, reprezentativa Franţei a avut una din cele mai faste perioade ale sale: cu Platini lider, Franţa a fost prezentă la trei turnee finale ale CM (1987, 1982, 1986), jucând de două ori în semifinale (1982 şi 1986), a câştigat titlul de campioană a Europei (1984). Desemnat de trei ori drept cel mai bun fotbalist al continentului, în 1983, 1984 şi 1985, Platini a jucat de 58 de ori în reprezentativa cocoşului galic.

Devenit, ca şi alţi mari fotbalişti, antrenor, a fost numit chiar la conducerea echipei naţionale. După un început promiţător, a ratat, în ultimele două partide, pierdute pe teren propriu (cu Israelul şi Bulgaria), calificarea la turneul final al CM din 1994. Un alt antrenor ar fi fost linşat de ziarişti şi de suporteri, dar fiind vorba de Platini, a fost tratat cu indulgenţă. Ba mai mult, schimbat de la echipa naţională, a fost numit antrenor federal! Idolii rămân idoli...

Cele 7 maşini ale Martinei

În fiecare an, în luna octombrie, la Stuttgart-Filderstadt, în Germania, se organizează un turneu feminin de tenis, indoor, dotat cu premii în valoare de 400.000 de dolari, câştigătoarea turneului de simplu primind o maşină marca Porsche. Ei, bine, Martina Navratilova a câştigat în cariera-i prodigioasă nu mai puţin de 7 automobile marca Porsche, câştigând de 6 ori competiţia:

- în 1982 (când avea 26 de ani), 6-3, 6-3 în finala cu Tracy Austin; în 1983, 6-1, 6-2 în finala cu Catherine Tanvier; în 1986, 6-2, 6-3 în finala cu Hana Mandlikova; în 1987, 7-5, 6-1 în finala cu Chris Evert; în 1988, 6-2, 6-3 în finala cu Chris Evert; în 1992, 7-6, 6-3 în finala cu Gabriela Sabatini; în 1994, când, deşi a fost eliminată în sferturi de Anke Huber, organizatorii i-au făcut cadou un Porsche galben, în semn de omagiu, acesta fiind ultimul său turneu în Europa, după care şi-a anunţat retragerea.

În foto: Martina cu ultima ei maşină

"Martina a făcut acest turneu celebru - a declarat directorul de concurs Fischer. Fără participările ei repetate, turneul de la Filderstadt ar fi fost unul oarecare".

În lume, toate-s trecătoare...

O fotografie care-i aminteşte lui Marco Van Basten de un moment emoţionant din viaţa lui: cel al căsătoriei cu Lisbeth, din vara anului 1993. Fericiţi martori ai căsătoriei au fost, între alţii, chiar cele două fetiţe ale lor, Angela şi Rebecca.

Din păcate, norocul l-a părăsit pe Marco în cariera lui de fotbalist, un accident la genunchiul stâng ţinându-l în afara gazonului de aproape doi ani, numeroasele intervenţii chirurgicale fiind fără efectele scontate.

Născut la 30 octombrie 1964, a început să joace fotbal la Utrecht (1970-1980), apoi la FC Elinwijk (1980-1981), Ajax Amsterdam (1981-1987) şi, în fine, la AC Milan unde este legitimat şi în prezent. A debutat în prima divizie a Olandei la 25 august 1982, cucerind cu Ajax de trei ori cupa şi campionatul, iar în 1987, Cupa Cupelor. Cu AC Milan a obţinut alte succese răsunătoare, practic cucerind toate trofeele posibile, plus titlul de golgeter al Italiei şi acela de cel mai bun jucător din Europa, în 1988, 1989 şi 1990.

Jucător cu calităţi deosebite, Van Basten a fost timp de aproape un deceniu spaima portarilor de pretutindeni. La 30 de ani împliniţi, el mai speră să revină pe teren, dar eu sunt sceptic, ţinând seama de gravitatea accidentului, de lunga perioadă de inactivitate şi de uzura fizică şi psihică la care a fost supus Marco în cei 6 ani cât a jucat fără întrerupere în Calcio. Oricum, însă, numele lui va rămâne în istoria fotbalului mondial, indiferent ce se va mai întâmpla de-acum înainte.

Povești cu "înecați... la mal"?

urmare din pagina 1

târziu şi partida se încheie cu victoria muncită şi meritată a clujenilor, C.S.U. Forest - "U" Cluj 79-86. Pentru gazde au înscris: Lefter(30), Ciocian (13), Muntean (11), Alecu (10), Pelger (7), Viciu (4) şi Tordai (4).

Aceasta este "istoria" unui meci care ne-a lăsat un gust amar, nu în primul rând datorită rezultatului, ci prestaţiei echipei gazdă care, parcă, încerca să ne demonstreze că se află sub zodia unui fatalism ce trebuie acceptat fără crâcnire. Păcat, mare păcat de volumul imens de muncă depus pe parcursul acestei ediţii de campionat.

Şi în final, deoarece configuraţia clasamentului va fi stabilită după play-off, tare am dori ca jucătorii de la C.S.U. Forest să ne demonstreze că prestaţiile de la reluarea campionatului până acum s-au aflat sub semnul nefericit al unor ghinioane şi accidente nefericite.

Celelalte rezultate ale etapei: Soced - Farul Constanţa 69-60; Progresul Ploieşti - Steaua 80-88; Elba Timişoara - Dinamo 85-63; West Petrom Arad - Rapid 59-57; Bihorul Oradea - Sportul Studenţesc 68-76.

Clasamentul după etapa a 20-a

1. Dinamo Bucureşti	20	17	3	1601:1312	37
2. Steaua Bucureşti	20	16	4	1752:1516	36
3. "U"Invest Cluj	20	14	6	1517:1273	34
4. C.S.U.Forest	**20**	**14**	**6**	**1729:1559**	**34**
5. Univ. ELBA Tim.	20	12	8	1733:1584	32
6. Farul Compress	20	11	9	1622:1599	31
7. Rapid Bucureşti	20	10	10	1516:1525	30
8. SOCED Bucureşti	20	9	11	1502:1523	29
9. Progresul B.R.D.	20	8	12	1516:1618	28
10. West Petrom Arad	20	5	15	1353:1591	25
11. Sp. Studenţesc	20	4	16	1391:1514	24
12. Univ. Lic. Bihorul	20	0	20	1285:1903	20

O demonstrație logică

urmare din pagina 1

treaptă cu treaptă, după cum urmează:

- U.E.F.A. numeşte patru arbitri români pentru patru întâlniri internaţionale care vor avea loc în această primăvară.
- La astfel de întâlniri este delegat şi un arbitru, de rezervă pe care îl desemnează Federaţia Română de Fotbal. Deci încă patru arbitri.
- La fiecare arbitru central se adaugă doi arbitri de tuşă, care sunt desemnaţi tot de Federaţia Română de Fotbal. Deci încă opt arbitri.
- 4 (arbitri de rezervă) + 8 (arbitri de tuşă) = 12 arbitri români numiţi de F.R.F., care vor efectua în această primăvară mult râvnita deplasare, visul mai vechi al oricărui cavaler al fluierului.
- Cui trebuie să mulţumească cei 12 arbitri? Sigur că Federaţiei Române de Fotbal.
- Cine este preşedintele F.R.F.? Dl. Mircea Sandu, se ştie. Q.E.D.

Nu sunt chiar sigur că aşa se va întâmpla, dar trebuie să recunosc, cinstit, că logica prietenului meu fără de partid este o logică fără de cusur.

„CUPA" în 26.02.1995

Meciul din „Cupa României" dintre Oţelul Târgovişte şi F.C. Inter se va disputa în 26.02. 1995, ora 13 şi nu în 28. 02, cum se anunţase iniţial

În aşteptarea returului handbalistic

Având sponsori generoși, Metalul Copșa Mică speră la un loc pe podium

Continuăm în acest număr să prezentăm amănunte despre pregătirea echipelor de handbal în vederea returului Campionatului Naţional, divizia B (25 martie). De astădată, în vizor se află echipa Metalul Copşa Mică. Pentru informaţii ne-am adresat antrenorului principal, **prof. Gheorghe Bădianu,** care cu multă bunăvoinţă, ne-a stat la dispoziţie.

Echipa şi-a început pregătirile în aer liber, în localitate, având la dispoziţie toată baza sportivă, cu terenurile de handbal şi fotbal, precum şi pista de atletism, inclusiv dealurile din jur, pentru a face reacomodarea la efort. Prin grija sponsorilor principali: Întreprinderea SOMETRA, director ing. Marin Obădău şi Sindicatul Liber din întreprindere, lider Nicolae Blăsan, echipa Metalul beneficiază de un cantonament de pregătire în staţiunea Borşa-Maramureş, în perioada 4-18 februarie, pentru "încărcarea bateriilor", în vederea unei prestaţii superioare în retur.

Faţă de tur, când echipa a terminat pe locul 5 cu următoarea linie de clasament: 10 6 0 4 211:191, 21 puncte (+2) atât sportivii cât şi conducerea tehnică doresc să "prindă"... podiumul clasamentului. În lot au fost cooptaţi: Claudiu Vătafu, de la Armătura Cluj (divizia B), Dumitru Holom, fost jucător la Carpaţi Mârşa şi Teodor Butian (Carpaţi Mârşa). Dar iată lotul: Florin Nistor, Adrian Micu, Vasile Popa, Gabriel Luca, Dragoş Căpitanu, Adrian Costeiu, Vasile Băra, Dorel Balteş, Adrian Neamţu, Vasile Oltean, Adrian Cunţan, Ilie Kun, Doru Taifas, Sorin Vălean, Teodor Butian, Claudiu Vătafu şi Dumitru Holm. Din formaţie lipseşte Iosif Barta, care se va ocupa de echipa de juniori (înfiinţată în luna septembrie 1994 şi formată din elevii de la liceul şi şcoala generală din localitate).

Ilie IONESCU

"CUPA ROMÂNIEI" LA KARATE A POPOSIT LA SIBIU

Spre finele anului 1994, la Oradea, karatiştii de la A.S. Armata Sibiu au reuşit o excelentă performanţă cucerind "Cupa României". Echipa formată din elevii studenţi militari: Adrian Horaţiu Neagoie, Alin Remeş, Dan Mihoci şi Constantin Floricică, a reuşit să se claseze pe primul loc şi să intre în posesia trofeului, datorită perseverenţei în pregătire, precum şi a sprijinului acordat de conducerea Institutului Militar "Nicolae Bălcescu".

Merită să vă prezentăm cartea de vizită a instructorului Adrian Horaţiu Neagoie cel care a pregătit echipa. S-a născut la 15 aprilie 1975 în Hunedoara. Începe să practice karateul Kyokushin în cadrul Liceului Militar "Mihai Viteazul" Alba Iulia, în anul 1989, sub îndrumarea instructorului Tudor Nicolae din Alba Iulia. Din 1993 continuă pregătirea sub îndrumarea dlui avocat Gheorghe Bradu (1 dan), iar din noiembrie 1994 este antrenat de prof. Ioan Berghea (1 kyu). "Cupa României" este primul concurs la care a participat. Îi dorim tot mai multe succese.

I. Ilie

Ultima oră

urmare din pagina 1

● În Hunedoara, zilele trecute, a avut loc ceremonia dezvelirii bustului lui Michael Klein, amplasat la intrarea stadionului. ● Arbitrul ploieştean Adrian Moroianu a anunţat că se retrage. Pagubă-n ciuperci. ● Alexandru Mironov, ministrul tineretului şi sportului a împlinit 53 de ani. ● După Open-ul Australiei, pe primele locuri în clasamentul ATP masculin se află: Pete Sampras (SUA), Andre Agassi (SUA), Boris Becker (Germania), Sergi Bruguera (Spania), Goran Ivanisevici (Croaţia). La feminin: Steffi Graf (Germania), Arantxa Sanchez (Spania), Mary Pierce (Franţa), Conchita Martinez (Spania), Jana Novotna (Cehia). Românca Irina Spârlea a ajuns pe locul 30. ● În 15 martie, partida Ajax Amsterdam - Hajduk Split, din Liga Campionilor, va fi arbitrată de I. Crăciunescu, iar Aron Huzu va fi rezervă. ● Cică, Vlad Marica, venit la conducerea lui FC Naţional, a cerut 20.000 dolari ca primă de instalare şi un salariu anual de 4 milioane lei. În aceste condiţii, cred că va fi lăsat să plece de unde a venit... ● Participând la Campionatele europene de patinaj artistic, reprezentantul nostru Cornel Gheorghe s-a clasat pe locul 10, mai bine decât în anii trecuţi, dar mai slab decât se anticipa după pregătirile efectuate prin SUA. ● Restanţa Genoa-Milan, meci amânat datorită incidentelor provocate de suporterii celor două echipe, în timpul cărora a fost ucis Vincenzo Spagnolo, a fost reprogramat pentru miercuri, 22 februarie a.c. Precis se va lăsa, din nou, cu bătaie. ● Hristo Stoicikov a intrat în conflict cu antrenorul lui F.C. Barcelona, Johan Gruyff, care nu s-a lăsat impresionat de nazurile celui mai bun fotbalist al Europei şi i-a spus că dacă nu se încadrează în disciplina echipei, poate să plece ca şi Romario... ● În perioada 12-19 februarie a.c., reprezentativa B (tineret) de rugby a ţării, având-i ca antrenori pe Vasile Bercu şi Mircea Beianu, va efectua un turneu în Anglia. Din lot face parte şi sibianul R. Fugigi. ● La Poli Timişoara se pun mari speranţe în fotbalistul Guşatu. Mă îndoiesc că, având acest nume, poţi face o carieră internaţională. ● Duminică, 5 februarie a.c., Gh. Hagi a împlinit 30 de ani. Să ne trăiească, machedoane! ● Continuă disputele după decizia de desfiinţare a clubului de fotbal feminin Azzure Brescia, hotărâtă de preşedintele MicheleDe Caminata din cauza "legăturilor amoroase dintre jucătoare". În loc să fie bucuros că se iubesc sub culorile clubului... ● A murit, la Londra, în vârstă de 85 de ani, Fred Perry, celebru tenismen britanic, câştigător al turneelor de la Wimbledon, de trei ori, US Open, de trei ori, Roland Garros, o dată şi Australian Open, o dată, în perioada interbelică. ● Se pare că Nigel Mansell şi conducătorii echipei McLaren s-au înţeles, până la urmă, la bani, de vreme ce pilotul britanic a acceptat ca în 1995 să concureze la această firmă, alături de finlandezul Mika Hakkinen. În sfârşit, germanul Michael Schumacher va avea un adversar pe potrivă.

La Gaz metan Mediaș, fotbalul... se mănâncă pe pâine

urmare din pagina 1

de minute (!) cu un om în plus faţă de adversari, dar n-au reuşit să înscrie decât 4 goluri, în schimb, când ei au jucat în inferioritate numerică, la Jiul Craiova au primit două goluri (în 45 de minute), iar la Corvinul Hunedoara au luat golul decisiv (în cele 4 minute cât a primit îngrijiri Niia). Ca să nu mai vorbim de faptul că, beneficiind de trei lovituri de la 11 metri, Pustai a ratat două dintre ele.

Cei doi antrenori au utilizat de-a lungul turului 18 jucători, după cum urmează: Florin Handrea - 1530 minute (toate partidele, integral), Flaviu Şomfălean - 1507, Adrian Someşan - 1350, Florin Hâncu - 1297, Adrian Botezan - 1283, Cristian Pustai - 1260, Fănel Niia - 1243, Dorin Roşca - 1210, Basarab Teleabă - 1085, Marian Jilăveanu - 819, Nicu Marcadonatu - 514, Claudiu Şomfălean - 487, Lucian Popescu - 455, Marian Lazăr - 330, Raul Unchiaş - 330, Cristian Gheorghe - 65, Tudor Tudor - 65 (Răzvan Brumar nu a jucat nici un minut, fiind doar rezervă la 6 meciuri).

O comportare apreciată ca bună de conducerea asociaţiei au avut: Roşca, Handrea, Fl. Şomfălean, Someşan, Maier, Hâncu, Teleabă şi, parţial, spre finalul turului, Pustai, sub aşteptări şi posibilităţi jucând Niia, Jilăveanu, Botezan, Marcadonatu şi Lazăr. Deşi a apărat puţin, Unchiaş se dovedeşte a fi un real talent, cu frumoase perspective.

În privinţa golaverajului (23-13), echipa stă mult mai bine decât în anii precedenţi, cu +10 situându-sè pe locul 4 în serie. Dar iată-i pe autorii celor 23 de goluri marcate : 7 - Pustai, 4 - Jilăveanu, 3 - Niia, câte 2 - Popescu, Maier, Cl. Şomfălean, câte 1 - Fl. Şomfălean, Handrea, Teleabă. (De menţionat că acasă au fost înscrise 17 goluri din cele 23, iar în deplasare au fost primite 11 din cele 13).

S-au primit 32 de cartonaşe galbene (15 jucători), cele mai multe luându-le Niia - 4, Teleabă, Jilăveanu, Lazăr, Botezan şi Marcadonatu - câte 3 şi un cartonaş roşu (pentru care a fost suspendat o etapă) - Roşca.

(va urma)

C.S. Municipal Sibiu şi-a analizat activitatea pe 1994

urmare din pagina 1

foarte bune, care îndreptăţesc opinia că munca antrenorilor s-a dovedit - în pofida greutăţilor materiale deosebite - eficientă, dăruită şi pasionată.

Au fost scoase în evidenţă rezultatele deosebite ale secţiilor de atletism, sărituri în apă, rugby, unde s-au evidenţiat atleţii: Claudia Isailă, Elena Hila, Alin Larion, Ileana Dorca, antrenaţi de prof. Petre Manu şi Liviu Maier; săritorii în apă Radu şi Anca Udvescu şi Ovidiu Vecerdea (antrenori Angela Mărginean şi Gheorghe Banu; echipa de rugby, antrenată de Mircea Beianu, Vasile Ungureanu şi Petre Suciu, câştigătoare a "Cupei României".

Trecând la o analiză statistică a activităţii s-a desprins următoarea constatare: clubul a avut un număr de 323 sportivi legitimaţi, dintre care 134 de categoria I de clasificare; 6 maeştri ai sportului (Claudia Isailă - atletism; Ioan Ţincu - călărie; Vasile Giurgiu şi Ioan Munteanu - radioamatorism; Dezideriu Horvath - patinaj viteză; un maestru internaţional al sportului - Iuliu Popp, radioamatorism; un candidat maestru al sportului - Anca Udvescu, sărituri în apă. S-au scos în evidenţă cele mai importante performanţe realizate de sportivii clubului: o participare la J.O. de la Lillehamer, prin Dezideriu Horvath, locul XX la patinaj viteză; un loc I la Campionatele Balcanice de sărituri în apă prin Radu Udvescu, care a obţinut şi două titluri de vicecampion balcanic; un loc doi la Campionatele Balcanice - tineret-atletism, prin Elena Hila; un loc doi la Campionatele Balcanice de juniori la călărie prin Adrian Gândilă; împreună cu echipa României; 31 titluri de campioni ai României - seniori, tineret şi juniori; 18 titluri de vicecampioni ai României; 22 locuri III la Campionatele Naţionale.

Deci, în Campionatele Naţionale ale României sportivii clubului au urcat pe podiumul de premiere de 71 de ori faţă de anul 1993, când au fost prezenţi doar de 45 de ori, aceasta în situaţia în care baza materială şi alocaţiile bugetare nu au permis îmbunătăţirea condiţiilor de pregătire, la multe dintre secţiile clubului. Privind selecţia şi promovarea de elemente tinere, clubul a promovat 6 tinere junioare în lotul de handbal, precum şi iniţierea a numeroase acţiuni de selecţie la: box, călărie, înot şi sărituri în apă. Revenind la bugetul alocat clubului pe 1995 s-a arătat că acesta se cifrează la 159,953 milioane lei, dintre care secţiei cu performanţele cele mai bune, cea de atletism îi revine suma de 17,104 milioane lei, rugby-ului - 34,200 milioane lei ş.a.m.d.

Din cuvântul participanţilor, între care s-au numărat: prof. Lucian Albu, Liviu Maier, Ioan Stanciu (director la C.S.Ş. Şoimii), antrenorul pensionar Nicolae Negrea, prof. Ioan Armenciu (dir. la C.S.Ş. Sibiu), a reieşit, ca un lait motiv, lipsa fondurilor băneşti de care se lovesc sportivii în dorinţa de a face performanţă. Totodată, vorbitorii au insistat pe necesitatea unei mai mari preocupări a forurilor locale şi centrale pentru asigurarea condiţiilor de pregătire şi antrenament. S-a semnalat printre altele, că în sala de atletism plouă, că în cea de box lipseşte până şi linoleumul!? S-a pus problema bazelor sportive care au intrat în patrimoniul Primăriei municipiului, dar s-au discutat şi alte aspecte pe care, pe parcurs, le vom prezenta cititorilor noştri.

UFC Rapid - primul club sportiv patronat de o firmă particulară

La sediul Ministerului Transporturilor a fost semnat sâmbătă, 4 februarie, un protocol prin care patronul firmei "Ana Electronic", George Copos, a devenit principalul acţionar al Uniunii Fotbal Club (UCF) Rapid. Documentul încheiat între ministrul transporturilor, Aurel Novac şi George Copos prevede că "Ana Electronic" va deţine 51% din acţiunile clubului şi va trebui să verse la bugetul UFC Rapid echivalentul în dolari al acţiunilor dobândite.

Potrivit aceleiaşi înţelegeri, stadionul Giuleşti a trecut din patrimoniul SNCFR în cel al UFC Rapid pentru o perioadă de 25 de ani. În cadrul Adunării Generale, desfăşurată vineri seara, antrenorul federal Grigore Sichitiu a fost numit în funcţia de preşedinte al clubului, iar Dumitru Tudor în cea de director sportiv, funcţie pe care a deţinut-o la FC Naţional până în urmă cu trei săptămâni, când şi-a înaintat demisia. Totodată, Dinu Drăgan va reprezenta firma "Ana Electronic", în cadrul Adunării Generale UFC Rapid, iar directorul publicaţiilor VIP şi VIS, George Stanca a fost desemnat ofiţer de presă al clubului.

Cu aceeaşi ocazie, primarul general al Capitalei, Crin Halaicu, a fost demis din rândul membrilor Adunării Generale, fiind înlocuit cu mijlocaşul Iulian Chiriţă, ca reprezentant al jucătorilor. Rapid a devenit, astfel, primul club din România care intră sub patronajul unei mari firme particulare. În altă ordine de idei, tot sâmbătă, Rapid a terminat la egalitate, 1-1, meciul amical cu FC Naţional. Golurile au fost marcate de Iosif, pentru giuleşteni şi Luţu, pentru bancari. Miercuri, 8 februarie, formaţia rapidistă va disputa un meci amical în compania echipei ungare, din prima divizie, VAC Samsung.

BIBLIOTECA „ASTRA" SIBIU

TRIBUNA sporturilor

SUPLIMENT SĂPTĂMÂNAL DE INFORMARE SPORTIVĂ AL COTIDIANULUI INDEPENDENT "TRIBUNA"

Anul V, nr. 251 | 13.02 - 19.02.1995 | 4 pagini, 100 lei

Baschet, divizia A, masculin

8 în linie... dreaptă

C.S.U. Forest Sibiu - Rapid Bucureşti 97-62 (48-36)

Aşadar, iată-ne şi după ultima etapă a campionatului, în faţa turneelor play-off care vor stabili configuraţia finală a ierarhiilor pe prima scenă baschetbalistică a ţării. Opt echipe se află aliniate în linie...aproape dreaptă pentru începerea acestei confruntări. Aproape dreaptă deoarece prin modificările aduse regulamentului de desfăşurare, echipa care va reuşi o victorie în faţa unei adversare mai bine clasate după ultima etapă a returului îi va lua în continuare acesteia locul, beneficiind de un joc suplimentar pe teren propriu în etapa următoare a play-off-ului. Conform clasamentului rezultat după ultima etapă sibienii se află pe locul al IV-lea şi vor juca cu Elba Timişoara, în primul tur. Se joacă două victorii din trei partide. Primul meci va avea loc sâmbătă 18 februarie la Timişoara.

Să revenim acum la partida cu Rapid Bucureşti, care nu putea în nici un fel să afecteze locul al IV-lea ocupat de sibieni. O ştiau, desigur, foarte bine şi cei doi antrenori. De aceea - şi nu numai - Bulancea nu a folosit trei piese de bază

continuare în pagina 4

Octavian RUSU

Rezultatele ultimei etape

Steaua - SOCED 94-91; Farul Compress - "U" Invest Cluj 100-91; Progresul BRD - Dinamo 66-90; C.S.U. Forest - Rapid 97-62; West Petrom Arad - Univ. Lic. Bihorul 77-61; Univ. ELBA - Sp. Studenţesc 103-88.

Clasamentul final

1. Dinamo Bucureşti	22	19	3	1785:1453	41
2. Steaua Bucureşti	22	18	4	1928:1671	40
3. "U" Invest Cluj	22	15	7	1719:1441	37
4. C.S.U. Forest Sibiu	**22**	**15**	**7**	**1901:1715**	**37**
5. Univ. ELBA Timişoara	22	13	9	1902:1748	35
6. Fărul Compress C-ţa	22	12	10	1786:1772	34
7. Rapid Bucureşti	22	11	11	1654:1689	33
8. SOCED Bucureşti	22	10	12	1678:1679	32
9. Progresul BRD Pl.	22	8	14	1650:1819	30
10.West Petrom Arad	22	6	16	1485:1717	28
11.Sportul Studenţesc	22	5	17	1544:1672	27
12.Univ. Lic. Bihorul	22	0	22	1408:2065	22

Turneul PLAY-OFF

programează, în grupa 1-8, următoarele partide:
SOCED - Dinamo Bucureşti,
Univ. ELBA Timişoara - C.S.U. Forest Sibiu
(ambele în seria I);
Rapid Bucureşti - Steaua Bucureşti,
Farul Compress C-ţa - "U" Invest Cluj (în seria a II-a).
Acestea se vor desfăşura pe terenurile primelor formaţii, sâmbătă, 18 februarie, urmând ca în zilele de 25-26 februarie echipele mai bine clasate să susţină două jocuri consecutiv pe teren propriu.

Prof. Dan FIRIŢEANU:

"Sper să fac din Şoimii COMPA echipa extraordinară de acum două decenii!"

Vineri, 10 februarie, am reuşit să onorez, în sfârşit, invitaţia conducerii Asociaţiei sportive ŞOIMII COMPA Sibiu. Şi n-am regretat pentru că, cel puţin la nivelul echipei de fotbal, am înţeles că s-a renunţat definitiv la amatorismul care a pus (şi va pune mereu!) bețe în roate performanţei. Îmi face efectiv plăcere reîntâlnirea cu Vasile Rusu, neobositul fundaş drept de altădată, azi instructor al unei echipe de copii, cu Vasilică Armenean ("uns", recent, organizator de competiţii, dar care nu şi-ar atârna ghetele în cui...), cu reputatul arbitru Aron Huzu, purtător al ecusonului FIFA, care în timpul liber, dă o mână de ajutor, cu Doru Bega (proaspăt despărţit de barbă), omul care răspunde în faţa Consiliului de administraţie al puternicei S.C. COMPA de activitatea fotbalistică.

Clădirea de lângă stadionul şoimilor este un adevărat şantier. Se lucrează în draci la realizarea anexelor strict necesare: saună, bazin de recuperare, vestiare, camere pentru cantonament, sală de protocol, spălătorie, uscătorie, birouri etc. Există proiecte pentru amenajarea unui al doilea teren de iarbă (în spatele porţii dinspre linia ferată) destinat juniorilor şi, în spatele celeilalte porţi, se doreşte anularea pistei de dirt-track şi construirea unei baze sportive care să cuprindă terenuri de tenis şi volei.

Dan Firiţeanu, omul pe umerii căruia apasă, de

continuare în pagina 4

Mircea BIŢU

Antrenorul Halagian îşi revine

Ieri dimineaţă l-am sunat pe antrenorul Florin Halagian la locuinţa sa din Bucureşti. Iată ce mi-a spus: "Mă simt mai bine, dar urmez un tratament ambulatoriu cu vitamine. Medicii n-au reuşit să-mi pună diagnosticul după o răceală rebelă în urma căreia am slăbit 9 kg în numai 5 zile. Important este că am depăşit perioada critică şi abia aştept să fac, în zilele următoare, joncţiunea cu echipa. Vineri m-a sunat Spiridon Niculescu de la Cairo şi mi-a dat câteva veşti despre băieţi. Dacă se manifesta un pic de grijă, pentru că impresarul Talaat este prietenul meu, aş fi putut merge şi eu două-trei zile în Egipt să conduc echipa". I-am urat sănătate şi neam dat întâlnire la Sibiu.

B. MIRCEA

Ultima oră

✦ Tenismenul francez Henri Laconte s-a căsătorit cu Marie Sara Bourseiller, unica femeie toreador din Europa. Ce gusturi, dom'le!

✦ Fostul internaţional Nicolae Ungureanu, devenind antrenor, a ajuns... şomer. Acum, cică, ar avea speranţe să "prindă" o echipă în Emiratele Arabe Unite sau în Oman. Poate vine de-acolo cu o cămilă.

✦ Se pare că F.C. Barcelona va renunţa la serviciile liberoului olandez Ronald Koeman, acesta urmând să revină în ţara de baştină, la echipa Groningen. După câte goluri a primit, în ultima vreme, Barca, nici nu-i de mirare.

✦ La o gală de box organizată la Hunedoara, boxerul profesionist Sorin Ristea (Metalul Plopeni) nu s-a prezentat fiind în... comă alcoolică! Ai noştri, ca brazii!

✦ Calificată în sferturile de finală ale Cupei Campionilor Europeni, echipa feminină de volei Rapid Bucureşti a decis să joace ambele partide, în compania formaţiei Parmalat Matera, în Italia, pe terenul acesteia, în zilele de 15 şi 16 februarie. Fac şi giuleştencele o excursie.

✦ Două nume noi în fotbalul nostru din Divizia naţională: Jilavu şi Rupedeal. Pe când, Strâmbălemne şi Sfarmăpiatră?

✦ Jucătorii de fotbal cu cele mai multe prezenţe în echipele reprezentative sunt: 1. Majed Abdullah (Arabia Saudită)

continuare în pagina 4

Handbal juniori

Pas decisiv spre turneul final

În zilele de 10, 11, 12 februarie s-a disputat la Odorhei cel de-al doilea turneu al turului doi al campionatului naţional de handbal, juniori I. Înaintea confruntărilor echipa CSS Sibiu pregătită de profesorul Mircea Rău ocupa locul II în serie. Pentru a-şi consolida această poziţie echipa sibiană avea nevoie de victorie în partida cu Dinamo Braşov principala contracandidată la locul secund, loc ce dă drept de participare la turneul final al campionatului naţional. Mobilizându-du-se exemplar jucătorii sibieni şi-au învins adversarii direct cu scorul 23-20.

Acest rezultat le dă dreptul să privească cu optimism cel de-al treilea tur al campionatului când din nou vor întâlni echipa braşoveană de această dată însă, la Sibiu. Vom reveni cu amănunte despre celelalte rezultate ale turneului.

G.R.

În pagina a 3-a

Mapamond SPORT

DOAR ÎN "PRIMII 16" la dublu, dar victorie la americani

Echipa României la festivitatea de deschidere

Despre comportarea tenismenilor români la Campionatul mondial de copii până la 14 ani, ce a avut loc în perioada 26.01. - 5.02.1995, în localitatea TARBES, din sudul Franţei, am aflat amănunte de la antrenorul lotului, prof. sibian **Dorin Cismaş**:

"Am plecat din Bucureşti în ziua de 27.01.95, cu o cursă TAROM, până la Paris şi după o escală de cca 4 ore şi schimbarea aeroportului, o navă a AIR FRANCE-ului ne-a transportat până la Pau, localitate la 30 km de Tarbeş. Organizatorii ne-au aşteptat cu un microbuz, cu care am făcut călătoria până la Tarbes. Încă din primele momente ale contactului cu atmosfera de la Tarbes, ne-am dat seama că totul este pus la punct până la cele mai mici detalii: cazare, masă, terenuri de antrenament, tablouri de concurs, reviste editate chiar în timpul concursului, festivitate de deschidere, întâlniri cu personalităţi ale oraşului etc. Am aflat astfel, că la acest concurs denumit de francezi, sugestiv, "MICII AŞI" (tot în Franţa se mai organizează pentru copii "MICII DUCI şi "MICII PRINŢI"), vor participa, de la fazele de calificări, până la faza finală 620 de sportivi, din 45 de ţări. Arbitrajul a fost asigurat în scaun, de un corp de 42 arbitri calificaţi. Deci, toate bune şi frumoase până aici. Primii

continuare în pagina 4

Mihai SEVER

INTERIŞTII LA PIRAMIDE

Vineri dimineaţă am telefonat la Olimpic Center din Cairo, acolo unde sunt cazaţi fotbaliştii interişti. Din discuţia cu **dl. Mircea Dancu** am reţinut:

- Meciul cu naţionala Egiptului, care a făcut progrese remarcabile, a fost cel mai sever test al echipei noastre pe pământ egiptean. Am pierdut cu 2-0 după un joc echilibrat, punctat, în prima repriză, de marile ratări ale lui Văsâi şi Cătălin Popa. Accidentarea lui Glăvan şi înlocuirea lui, a dereglat vizibil sistemul nostru defensiv, care a cedat în minutele 65 şi 75. Antrenorii Spiridon Niculescu şi Petre Purima au aliniat formaţia: Blid-Baciu, Glăvan (46 Maier), Terchilă, Cl. Moldovan - D. Zotincă (80, Pogăcean), C.Szeghedi (70, Kilin), Lazăr, Mărgărit - Văsâi, C. Popa (60, M.Szeghedi).

- *Cu cine veţi mai juca?*

- Sâmbătă (11.02), în nocturnă, jucăm cu o

continuare în pagina 4

A consemnat Mircea BIŢU

La Gaz metan Mediaş fotbalul... se mănâncă pe pâine

2. Ce am apreciat întotdeauna la cei de la Gaz metan este grija permanentă pentru copii şi juniori, atenţia care li se acordă acestora, "politica" aceasta dovedindu-se benefică pentru împrospătarea permanentă a primei echipe cu talente autentice, cu jucători legaţi sufleteşte de oraş, de suporteri, de culorile asociaţiei.

Retrospectivă 1994

După cum spuneam în numărul trecut, formaţia de juniori mari (18 ani), participantă la campionatul naţional, este pregătită de Mihai Tulinschi, fost ani la rând portarul titular al echipei de seniori, un caracter deosebit şi un sportiv desăvârşit. Jucând în seria a IV-a, alături de echipe puternice precum Dinamo, Progresul, Sp. studenţesc Bucureşti, FC Argeş şi CSS Aripi Piteşti, FC Inter şi CSS Şoimii Sibiu, după două

continuare în pagina 4

(n.i.d.)

CE NU ŞTIAŢI DESPRE CORNEL ŞI MARIUS SZEGHEDI

Crescuţi în Centrul de copii şi juniori F.C. Inter, Cornel şi Marius Szeghedi sunt veri primari şi se iubesc ca fraţii. Taţii lor sunt gemeni şi provin dintr-o familie foarte unită şi cu principii sănătoase despre viaţă.

Iată, pe scurt, "traseul" lor sportiv. În vara anului 1985, Cornel şi Marius, însoţiţi de taţii lor, care i-au ajutat şi le-au urmărit permanent activitatea, au venit la profesorul Florin Mihăescu, rugându-l să-i testeze şi, dacă e cazul, să-i ia în pregătire. Puştii - bine dezvoltaţi fizic, plăcuţi, cu alură sportivă - au făcut din prima clipă impresie bună. Testaţi, ambii au fost cooptaţi în grupa profesorului Mihăescu.

Unde îşi dezvoltaseră Cornel şi Marius calităţile fizice? La ... C.S.Ş. "Şoimii" Sibiu, unde, timp de 2 ani, cei doi veri practicaseră judo-ul sub conducerea fostului campion naţional Ioan Buzic. Atât Cornel, cât şi Marius au urcat pe podium la mai multe competiţii, primul ajungând campion în 1984 şi, respectiv, vicecampion în 1985. Din 29 octombrie 1985, cei doi copii au fost legitimaţi la F.C. Inter, lansându-se în aventura fotbalului.

Cornel a jucat de la început mijlocaş, post pe care s-a consacrat, în timp ce Marius a fost în primii 2-3 ani...portar (!?) şi încă unul agil şi curajos. Ulterior s-a reprofilat şi a devenit atacant. Calităţile sale au atras atenţia selecţionerilor (între care Gigi Ola) care l-au solicitat la naţionala de juniori U.E.F.A. 93, unde a adunat 15 selecţii. Cornel, dezavantajat de "vârstă", nu a putut fi selecţionat în această grupă, dar ambii veri, cadeţi sau juniori III fiind, au fost promovaţi la juniori I republicani, unde antrenorii Vasile Marcu şi Jan Gavrilă au avut numai cuvinte bune la adresa lor, promovându-i la echipa de tineret deşi erau pe atunci încă juniori II şi I. Promovarea celor doi în echipa de seniori a mai întârziat, pe atunci concurenţa pe posturi la F.C.Inter fiind acerbă, ca şi acum de altfel... Serioşi, perseverenţi, devotaţi, Cornel şi Marius n-au dezarmat, şi iată-i în prezent cu un palmares de 25 de jocuri (în Divizia Naţională) primul şi, respectiv, 35 al doilea. La 21 de ani neîmpliniţi (Cornel s-a născut în 12.05.74, iar Marius în 30.10. 74), ambii au viitorul înainte!

Garantul ascensiunii lor este profesorul Florin Mihăescu, acest meseriaş modest, care trudeşte de ani de zile pentru descoperirea şi creşterea talentelor. Şi nu se poate spune că n-o face cu folos.

Pasionaţi de muzica disco, de romanele şi filmele bune, de baschetul american şi de tenisul de calitate, Cornel şi Marius Szeghedi pot deveni curând certitudini ale lotului interist. Este şi dorinţa lor cea mai arzătoare...

Mircea BIŢU

LA MULŢI ANI, VIORELE !

Luni, 6 februarie, Viorel Hizo, sibian de-al nostru, a împlinit 48 de ani. Aniversarea, de care n-a prea avut timp, s-a suprapus cu... ieşirea din tunel a echipei giuleştene.

Obţinând controlul (51 la sută) asupra U.C.F. Rapid, dl. George Copos a pus în sfârşit capăt crizei de conducere de la nivelul clubului.

N-avem nimic cu visele de mărire ale formaţiei rapidiste. Tot ce vrem, urându-i sănătate antrenorului Hizo, este ca F.C. Inter să câştige meciul (de la Târgovişte ?) din etapa a 3-a a returului Diviziei Naţionale!

Sorin CRIVĂŢ

Comentarii pe marginea turului Diviziei C

6. Cargoul **Record Mediaş** - deşi a eşuat nefericit în prima etapă pe propriul teren, după o dominare copioasă dar ineficientă, în confruntarea cu concitadina sa, Sparta - cu ambiţiosul antrenor G. Albotă la timonă, şi-a revenit rapid pe linia de plutire, a navigat în continuare precis şi liniştit, realizând până la întreruperea campionatului un bilanţ favorabil, cuprinzând 9 victorii şi trei egaluri, întrerupte, din păcate, de alte două nedorite sincope, înregistrate în deplasările de la CFR-Retezat şi în atât de mult aşteptata revanşă de pe terenul adversarei ce-o întrecuse atât de categoric în start. Proaspătul mentor tehnic, exigent şi bine documentat, a oferit elevilor săi spre interpretare o partitură inedită, care impunea crearea unui stil propriu de joc, o manieră diferită de a se exprima în teren, bazată în primul rând pe o altă mentalitate privind procesul de instruire, în scopul elaborării unui fotbal modern, atractiv, spectaculos şi eficace, lucru ce a solicitat şi timp, dar şi extrem de multe încercări, sondări şi experimente. Prea desele căutări în vederea obţinerii unui unsprezece ideal au generat evoluţii mai puţin convingătoare, printre ele numărându-se şi cele 3 remize, din care cele două din propriul fief (cu Şoimii şi "U" Sembraz) au dus la pierderea a 4 preţioase puncte la adevăr, egalul obţinut în deplasarea de la Geromed neechilibrând balanţa. Cele mai concludente victorii le-a realizat în dauna echipelor Romanofir, Construcţii (4-0) şi Textila M. (5-1). Cea mai severă înfrângere a suferit-o în prima etapă cu Sparta (1-4). Bucurându-se de condiţii optime de pregătire, refacere şi recompense pe măsura rezultatelor, asigurate de conducerea operativă a Medimpact SA (director general Fănel Mendea) şi de sprijinul eficient şi avizat al secţiei de fotbal (preşedinte I. Mureşan), Record constituie, la ora actuală, o formaţie bine aşezată în teren, al cărei ansamblu are valoare şi coerenţă, una din fruntaşele acestui eşalon. Antrenorul G. Albotă a reuşit să îmbine fericit tehnicitatea şi experienţa unor mai vechi jucători (L. Savu, D. Hodîrnău, D. Cucerzan, E. Bocăzar, D. Potra, L. Ciorogar şi I. Sărăşan) cu elanul, puterea de muncă, ambiţia şi dorinţa de afirmare şi consacrare ale unor tineri talentaţi (N. Bocăzar, I. Şerban, C. Ocneriu, B. Forgacs, R. Mureşan, N. Cozma, I. Şeica, A. Tofănescu, A. Zsold, A. Jeler, C. Craiu şi C. Mureşan), toţi alcătuind armonios cele 3 componente distincte ale echipei: o apărare agilă, promptă şi tenace, o linie mediană elastică, inventivă, cu certe valenţe ofensive şi un atac activ, arţăgos, ce a irosit însă prea multe ocazii. Cele 35 goluri înscrise au fost realizate de 7 jucători. În frunte cu 11 goluri, I. Şeică, urmat de D. Cucerzan 7, C. Ocneriu 5, A. Tofănescu şi B. Forgacs cu câte 4, E. Bocăzar două şi B. Cozma cu unul. Fără să dea prea mult de lucru comisiei de disciplină, 13 jucători din lot au recoltat 28 avertismente (lider autoritar talentatul D. Hodîrnău cu 7 c.g.). În prima etapă a returului, disputată tot în toamnă, a contabilizat şi un jucător eliminat de pe teren (C. Ocneriu - suspendat o etapă).

Geromed, fără să se ridice la altitudinea cu care ne obişnuise în anterioarele sezoane, a zburat totuşi până la înălţimea acceptabilă a locului şase, dovedind şi în această toamnă că a rămas aceeaşi echipă de travaliu şi luptă, capabilă să compenseze prin elan, ambiţie şi o mare risipă de efort eventualele diferenţe de valoare dintre ea şi celelalte partenere de întrecere. Fără a suferi remanieri esenţiale faţă de anul precedent, lotul - aflat de o bună perioadă de timp în custodia intransigentului antrenor A. Ioo - a rămas cam acelaşi, el bazându-se şi în actuala ediţie pe aportul substanţial al unor jucători fără îndoială talentaţi, cu vechi state de serviciu în diverse eşaloane: I. Nicolae, F. Seiceanu, F. Schuller, M. Lică, S. Ciulea, S. Bungiac, N. Lucian, V. Bădic, M. Bidi, O. Cozac, S. Dăbău, C. Nistor, A. Petru şi N. Groza, majoritatea trecuţi de prima tinereţe, ei constituind încă osatura de bază a formaţiei. În jurul acestui ax principal, conducerea tehnică a implantat cu rezultate meritorii câţiva tineri de certă perspectivă: C. Rusu, C. Boţoc, L. Mărgineanu, L. Suciu, T. Biro, P. Bulucz, C. Preda şi I. Bonhai, apţi să interpreteze în curând rolurile protagoniştilor. Unsprezecele medieşean n-a reuşit în tur să aducă din deplasări decât 4 puncte, graţie victoriei de la Ocna Sibiului şi egalului realizat cu CFR Retezat, cedate însă cu uşurinţă în urma celor două remize de pe propriul teren cu Record şi, surprinzător, Carpaţi Agnita. Exceptând partida cu Şoimii COMPA, pierdută cu 0-2 (cea mai severă înfrângere suferită în acest sezon), restul eşecurilor (de la Romanofir, Construcţii, "U" Sembraz, Textila C. şi Mecanica) n-au depăşit graniţa unui gol diferenţă (la Mârşa chiar a condus la pauză cu 1-0). Cea mai categorică victorie a fost obţinută acasă în etapa a opta, când a dispus de Carbomet cu 8-2. La zestrea celor 30 goluri marcate au contribuit 11 jucători. Golgeterul formaţiei: S. Bungíac cu 8 reuşite (extrem de puţine faţă de prolificitatea dovedită de el în sezoanele anterioare), urmat de V. Bădic cu 5 goluri, O. Cozac şi M. Lică, fiecare cu câte 3, F. Schuller, C. Boţoc, A. Pătru, L. Mărginean cu câte două, N. Groza, L. Suciu, F. Seicean cu câte un gol. Lotul a cumulat cele mai multe avertismente din campionat: 31, acordate unui număr de 14 jucători. N. Groza cu 5, C. Boţoc, A. Petru şi O. Cozac cu 4, stând automat câte o etapă pentru cumul de cartonaşe. Trei jucători (I. Nicolae, N. Groza şi O. Cozac) au fost eliminaţi de pe teren, toţi însumând doar 5 etape de suspendare.

Recent sosită pe scena diviziei C., **CFR Retezat** - având un nou mecanic pe locomotiva garniturii (G. Pavlovici, antrenor pasionat, bun strateg şi doldora de idei tactice) a parcurs un itinerar exact, cu evoluţii constante şi cu un mers din ce în ce mai accelerat, fiind una din surprizele plăcute ale acestei prime părţi a campionatului. Linia ei de clasament, cuprinzând 6 victorii, tot atâtea eşecuri şi două remize, este mai mult decât onorabilă, dacă ţinem cont de tracul evident resimţit la impactul cu rigoarea acestui eşalon, subţirimea şi precara pregătire a lotului, dar mai ales de faptul că în primele 3 etape a fost silită să se confrunte cu actuala lideră pe terenul acesteia, iar acasă cu campioana "en titre" şi Geromed, una din formaţiile de elită ale fotbalului judeţean. Bucurându-se de un sprijin material mai eficient din partea celor două unităţi economice patronatoare, lotul completat din mers cu câţiva tineri de real talent, unii veniţi din rândurile juniorilor, a alternat antrenamentele zilnice de intensă pregătire fizică, tehnică şi tactică, imperios necesare alcătuirii şi omogenizării unui unsprezece competitiv, cu ore de muncă entuziastă pentru punerea la punct a cochetei sale baze sportive, care la debutul campionatului a avut într-adevăr un cu totul alt aspect. Formaţia a intrat în rol abia după 5 etape, până atunci, deşi a evoluat pe trasee bine precizate şi corect elaborate, concretizând puţine din multiplele ocazii create. Cele mai bune partide le-a reuşit pe propriul teren cu Şoimii COMPA (pierdută în prelungiri), Record, Textila M., Carbomet, Carpaţi, Vitrometan şi în deplasările de la Tălmaciu, dar mai cu seamă Mediaş, unde profitând de infatuarea şi naivitatea Spartei; strategia vicleanului antrenor sibian - aplicată cu stricteţe în teren de elevii lui - a fost răsplătită cu un surprinzător, dar binemeritat, 1-1, oaspeţii ratând şi o lovitură de la 11 m. Cele mai categorice înfrângeri (0-4) le-a suferit în confruntările cu Unirea Ocna şi formaţia studenţilor sibieni. Cea mai confortabilă izbândă a dobândit-o în dauna Carbometului din Copşa Mică, 6-1. Şapte jucători din lot au marcat 20 de goluri, cel mai eficace dovedindu-se A. Dima cu 5 reuşite, urmat de T. Săraru, S. Căpăţînă şi A. Turean cu câte 4 (ultimul din lovituri de pedeapsă), A. Hadăr, V. Alexandrachi şi C. Pîntia, fiecare cu câte una. Sub mâna fermă a lui G. Pavlovici formaţia sibiană a făcut importante progrese şi pe linie disciplinară, ea totalizând doar 23 cartonaşe galbene, acordate unui număr de 11 componenţi ai lotului. În frunte cu 3 avertismente fiecare: A. Turean, V. Scridon, C. Mălai şi S. Căpăţînă. A avut un singur eliminat (V. Codrea), suspendat o etapă. Antrenorul şi-a bazat întregul sistem de joc pe sobrietatea şi curajul celor 2 portari fraţii A. şi M. Kovacs, pe siguranţa şi dârzenia unei defensive elastice şi bătăioase, unde activează V. Codrea (util şi viguros la peste 37 ani), V. Scridon (mult schimbat în bine), C. Mălai (un fundaş ofensiv), A. Turean (reprofilat şi el), G. Macrea şi C. Pîntia, o linie de mijloc harnică, neobosită, în care mentorul tehnic l-a reabilitat şi pus în valoare pe rafinatul S. Căpăţînă, dându-i aripi şi sarcini noi impetuosului T. Săraru, tot aici activând cu succes N. Paşca, M. Florea, G. Duca şi W. Hallmen. Din atac, în ciuda irosirii multor ocazii, au ieşit în evidenţă talentul şi explozia tinerelor talente A. Dima şi N. Mălai, ca şi raidurile periculoase ale lui A. Hadăr şi V. Alexandrachi (alt jucător readus în activitate). Şi-au mai adus contribuţia N. Mihăiescu, S. Ignat şi V. Andrei, în primăvară scontându-se şi pe revenirea percutantului D. Galea, rămas în afara formaţiei în urma unei accidentări.

(va urma) **V.M.**

PROGRAM TV

Luni, 13 februarie

13.00 Actualităţi 13.10 Interferenţe 14.10 TVR Iaşi 14.45 TVR Cluj-Napoca 15.20 TVR Timişoara 16.00 Actualităţi 16.10 Avanpremieră TV 16.25 Turism şi agroturism 17.00 Emisiune în limba maghiară 18.30 Desene animate 19.00 De luni până luni 19.30 Film serial pentru tineret * Fata şi băieţii 20.00 Actualităţi 20.40 Publicitate 20.45 Film serial * Curbe periculoase 21.40 Transfocator 22.05 Teatru liric * Mariana Nicolesco 23.40 Actualităţi 24.00 Cultura în lume 0.30 Vis de iarnă.

Marţi, 14 februarie

7.00 TVM 8.30 La prima oră cu ... 9.15 Film serial * Santa Barbara 10.00 Actualităţi 10.05 Limbi străine * Franceză * Engleză 11.05 Cinematograful de artă * Între noi doi (Franţa - Canada, 1979) 12.55 Desene animate 13.10 1001 Audiţii 14.00 Actualităţi 14.10 TVR Iaşi 15.05 TVR Cluj-Napoca 16.00 Actualităţi 16.10 Fii tu însuţi 17.00 Convieţuiri 18.00 Totul despre muzică 18.30 Desene animate 19.00 CLIO 19.30 Reflector 20.00 Actualităţi 20.40 Publicitate 20.45 Telecinemateca * Dincolo de Africa - Out of Africa (SUA, 1985) 23.35 Actualităţi 23.55 Gong 0.25 Meridianele dansului

Miercuri, 15 februarie

7.00 TVM 8.30 La prima oră cu ... 9.15 Film serial * Santa Barbara 10.00 Actualităţi 10.05 Videocaseta muzicală 10.20 Desene animate 10.50 Videolexicon 11.50 Moda pe meridiane 12.20 Film serial * Aur şi noroi 13.10 1001 Audiţii 14.00 Actualităţi 14.10 TVR Iaşi 15.05 TVR Cluj-Napoca 16.00 Actualităţi 16.10 Anul sportiv 1994 17.00 Micro-recital: Anastasia Lazariuc 17.15 Alfa şi Omega 18.00 De la lume adunate 18.30 Desene animate 19.00 Timpul Europei 19.30 Film serial pentru tineret * Fata şi băieţii 20.00 Actualităţi 20.40 Publicitate 20.45 Film serial * Dr. Quinn 21.45 Noi frontiere 22.25 Enigma 22.55 Confluenţe 23.25 Actualităţi 23.45 Întâlnirea de la miezul nopţii 0.25 Jazz-Fan.

Joi, 16 februarie

7.00 TVM 8.30 La prima oră cu ... 9.15 Film serial * Santa Barbara 10.00 Actualităţi 10.05 Limbi străine * Engleză americană * Germană 11.05 Film serial * Aur şi noroi 12.45 Desene animate 13.10 1001 Audiţii 14.00 Actualităţi 14.10 TVR Iaşi 15.05 TVR Cluj-Napoca 16.00 Actualităţi 16.10 Divertisment internaţional 16.40 Sub semnul întrebării 17.40 Milenium 18.25 Desene animate 18.50 TRAGEREA LOTO 5/40 ŞI OBIŞNUITĂ EXPRES 19.00 Medicina pentru toţi 19.30 Film serial pentru tineret * Fata şi băieţii 20.00 Actualităţi 20.40 Publicitate 20.45 Film serial * Om bogat, om sărac 21.45 Reflecţii rutiere 22.00 Studioul economic 22.40 Un mare interpret al folclorului românesc * Marin Chisăr 22.55 Simpozion 23.45 Actualităţi 24.00 Seriale de neuitat * Familia Palliser.

Vineri, 17 februarie

7.00 TVM 8.30 La prima oră cu ... 9.15 Film serial * Santa Barbara 10.00 Actualităţi 10.05 Videocaseta muzicală 10.20 Desene animate 10.50 Curcubeu 11.50 MTV * Greates Hits 12.20 Film serial * Aur şi noroi 13.10 1001 Audiţii 14.00 Actualităţi 14.10 TVR Iaşi 14.55 TVR Cluj-Napoca 15.40 CUPA CAMPIONILOR EUROPENI LA HOCHEI ÎN SALĂ: A.S. Voinţa Eledur - S.K.A. Ekaterinburg 16.25 Din lumea afacerilor 16.45 Pompierii vă informează 17.00 Emisiune în limba germană 18.00 Pro Patria 19.00 Film serial * Casa Eliott 20.00 Actualităţi 20.40 Publicitate 20.45 Tezaur folcloric 21.25 Film artistic * O femeie de onoare (Italia, 1990) Partea I 23.05 Viaţa parlamentară 23.35 Actualităţi 23.55 În amintirea noastră: Ioana Radu 0.25 MTV * Euro Top 20 0.55 Cinematograful de noapte * Emanuelle.

Sâmbătă, 18 februarie

7.00 Bună dimineaţa de la...Botoşani 9.00 Şapte note fermecate 10.00 Film serial pentru copii * Reîntâlnire cu Black Beauty 11.20 Ecranul 12.15 Cronografii 12.40 Cuvinte potrivite 13.10 1001 Audiţii 14.00 Actualităţi 14.10 Turnul Babel * "Dv. decideţi"-serial * Desene animate * Turneul celor 5 naţiuni la rugby * Magazin muzical * Filme seriale * Serviciul secret şi Beverly Hills, 90210 18.45 Mapamond 19.15 Teleenciclopedia 20.00 Actualităţi 20.40 Publicitate 20.45 Film serial * Columbo (SUA) 22.20 Balul muzicii uşoare 23.25 Actualităţi 23.40 MTV * Euro Top 20 0.05 Film serial * Maddie şi David 1.00 Jethro Tull în concert.

Duminică, 19 februarie

8.00 Bună dimineaţa! 9.00 Ping, pong! 10.00 Film serial pentru copii 10.30 Lumină din lumină 11.30 Viaţa satului 13.00 Din albumul celor mai frumoase melodii populare 13.30 Atlas 14.00 Actualităţi 14.10 Poşta TV 14.20 Videomagazin * Pe clape albe, pe clape negre * Desene animate * Dedicaţii muzicale * Anul sportiv 1994 * Videocuriozităţi * Zâmbete şi melodii * Cuplu pentru 5 minute * Celebrităţi ale jazz-ului * Simboluri ale modei mondiale 17.50 Serial SF * Star Trek - Generaţia următoare 18.45 A doua Românie 19.15 Robingo 19.55 Publicitate 20.00 Actualităţi 20.40 Publicitate 20.45 Film artistic * O femeie de onoare (Italia, 1990) partea a doua 22.25 TRAGEREA LOTO SPECIAL 6/49 şi NOROC 22.35 Actualităţi 22.50 Duminica sportivă 23.05 MTV * Greatest Hits 23.35 Film muzical * Iubeşte-mă tandru (SUA, 1956).

MAPAMOND SPORT

TOTUL ARE UN SFÂRŞIT ŞI PENTRU MARII CAMPIONI

Pentru noi, oamenii obişnuiţi, îmbătrânirea este un proces natural, firesc, căruia ne supunem cu mai multă sau mai puţină detaşare, în funcţie de temperament. Pentru sportivi, în general şi pentru marii campioni în special, bătrâneţea vine mai repede, mai abrupt şi mai copleşitor. Pentru că una este să te simţi şi să te declare lumea bătrân la 70 de ani şi alta, la 34 de ani.

După John McEnroe ("Big Mac"), iată că un alt monstru sacru al tenisului mondial, Ivan Lendl, a spus adio sportului alb. Ar mai fi vrut să joace, dar, după aproape două decenii de turnee istovitoare, corpul lui a refuzat să mai răspundă comenzilor voinţei. Chinuit de dureri la spate, cel care ani la rând s-a aflat în prim-planul tuturor marilor competiţii de tenis a fost nevoit să renunţe.

Născut la Ostrava (Cehia) în 7 martie 1960, a debutat ca tenismen profesionist la 18 ani, în 1978 situându-se pe locul 74 în clasamentul ATP. Bine dotat fizic (1,88 şi 80 kg), tenace şi ambiţios, Lendl a urcat rapid, ajungând mai întâi în topul celor mai buni jucători, apoi instalându-se în fruntea clasamentului mondial, unde a stat timp de 157 de săptămâni, adică mai bine de 3 ani (1985-1988). Din palmaresul său amintim: 94 de turnee câştigate, din care 8 au fost de Grand Slam; a câştigat Openul Australiei de două ori (1989, 1990), la Roland Garros de trei ori (1984, 1986, 1987), US Open de trei ori (1985, 1986, 1987). Marele lui regret este că, deşi a ajuns în finală, n-a reuşit să câştige niciodată turneul de la Wimbledon. Timp de 13 ani s-a aflat permanent între cei mai buni 10 tenismeni ai lumii (1980-1993).

Primul turneu l-a câştigat în 1980, la Houston (Texas), iar ultimul, la Tokio, în 1993. A participat la 53 de turnee de Grand Slam, de 20 de ori ajungând în finală şi de 8 ori intrând în posesia trofeului. A câştigat premii în valoare de 20 milioane dolari, iar din reclame şi publicitate nu ştie nimeni cât a luat, dar se estimează la alte 60 milioane dolari.

Meritele lui Ivan Lendl sunt cu atât mai mari cu cât exact în perioada lui de afirmare a avut de luptat cu mari jucători, precum Bjorn Borg, Jimmy Connors, Mats Wilander, John McEnroe.

Ca şi compatrioata sa Martina Navratilova, Ivan Lendl a cerut cetăţenie americană, pe care a obţinut-o abia în anul 1992. Este căsătorit cu Samantha, din 1989, au patru fete şi locuiesc într-o casă somptuoasă din Greenwich, statut Connecticut (SUA). Când a decis să se retragă definitiv din tenisul de performanţă se afla pe locul 54 în clasamentul ATP.

Întrebat cu ce se ocupă în prezent, Ivan Lendl a declarat că n-are timp să se plictisească: "Am patru fete şi o soţie care se bucură că am terminat cu turneele şi cu drumurile în crucişul şi-n curmezişul lumii. Joc golf, sunt membru al conducerii clubului de hochei pe gheaţă Whalers Hartford şi nu vreau să mă rup total nici de tenis. Intenţionez să deschid o şcoală de tenis şi să sponsorizez nişte tineri care au talent şi perspective de afirmare."

Aşa că, să nu vă faceţi griji pentru milionarul Ivan Lendl, care ştie că gloria, ca şi tinereţea, este trecătoare, dar rămân banii...

Numai fotbalist să nu fii!

Pentru cei care privesc fotbalul doar de la distanţă şi superficial, acesta este un sport care te poate face bogat şi fericit peste noapte: un transfer avantajos şi iată-l pe jucător în postura de milionar, cu vilă, limuzină şi cont gras în dolari la bancă. Numai că aceasta este doar faţa frumoasă, strălucitoare a lucrurilor. În spatele fiecărui fotbalist profesionist de valoare se află sute, mii de alţi tineri care au visat să ajungă celebri şi n-au reuşit, eşuând în cine ştie ce formaţie obscură, neştiută de nimeni. Din miile de copii care bat mingea în curtea şcolii sau pe maidan, poate doar 1 la sută să ajungă fotbalist adevărat, dacă nu nici atât. Apoi, câţi sunt cei care nu s-au putut realiza datorită accidentărilor de tot felul? În campionatele puternice ale lumii, fotbalul nu mai este de multă vreme o simplă şi nevinovată distracţie. Acolo se joacă pe bani mulţi şi nu există menajamente: scapă cine poate.

Iată, într-unul din numerele revistei germane Sport Bild este prezentat jucătorul Olaf Thon şi cele 22 de accidente suferite până acum.

Născut la 1 mai 1966, a început să joace fotbal la STV Horst-Emscher, de unde s-a transferat la Schalke 04, pentru ca din 1988 să fie liberoul formaţiei Bayern Munchen. Are la activ aproape 300 de jocuri în Bundesliga. A debutat în reprezentativa Germaniei în decembrie 1984 şi a acumulat peste 35 de prezenţe până acum. Primul accident mai serios l-a suferit la muşchii piciorului drept (1) în 1986, a urmat cel de la genunchiul piciorului stâng (2), în 1987, pentru ca în anul următor să sufere trei accidente (3, 4, 5), în 1989 - şase etc. În decembrie 1989 a fost operat la glezna piciorului stâng (11), în 1991 a fost operat de hernie (14), în 1993 a fost operat la umărul stâng (19), iar în 1994 a fost operat la glezna dreaptă (22)... Şi, cu siguranţă, calvarul lui Thon nu s-a încheiat, căci n-are de gând să se oprească la doar 28 de ani câţi a împlinit.

Luis Figo, transferat la AC Parma

Mijlocaşul portughez Luis Figo a semnat miercuri, 1 februarie, un contract pe o perioadă de 3 ani cu echipa italiană AC Parma. Figo a activat până în prezent la Sporting Lisabona, unde trebuia să rămână până în vara anului viitor. Considerat unul din cei mai buni jucători portughezi, Luis Figo, în vârstă de 22 de ani, a primit în 30.01.95 premiul Balonul de Aur 1994, distincţie acordată de publicaţia sportivă "A Bola".

Vedete de ieri şi de azi

I se spunea Girafa încă de pe vremea când juca fotbal şi această poreclă i-a rămas şi astăzi, când este antrenor.

Jacky Charlton (mai mare cu doi ani decât celebrul frate Bobby Charlton) s-a născut la 8 mai 1935 la Ashington, în Anglia şi a început să joace fotbal la micuţul club din oraşul natal (1945-1952). La 17 ani este transferat la Leeds United, unde va rămâne, fără întrerupere, timp de 21 de ani, până în 1973, jucând nu mai puţin de 629 meciuri de campionat. Între alţii, de-a lungul anilor, aici i-a avut coechipieri pe renumiţii B. Bremner, Bell, Hunter, Lorimer, Peacock. Cu echipa sa a câştigat titlul de campion al Angliei în 1969 şi Cupa, în 1972, dispunând în finală cu 1-0 de Arsenal Londra.

Înalt, ciolănos, energic, a fost un fundaş central dârz şi greu de depăşit mai ales în jocul aerian. Descoperit relativ târziu de antrenorii reprezentativei (abia la 29 de ani!), a reuşit, totuşi, să evolueze de 35 de ori în aceasta, în perioada anilor 1965-1970, trecându-şi în palmares şi titlul mondial cucerit în 1966, cu Sir Alf Ramsey la timonă şi avându-i coechipieri pe: Banks, Cohen, Wilson, Stiles, Moore, Ball, Hurst, Hunt, Peters şi B. Charlton. În finala de pe Wembley, englezii i-au bătut pe nemţi cu 4-2, într-o finală "cu cântec". La 15 ianuarie 1969, a făcut parte din selecţionata care a întâlnit, tot la Londra, echipa României, scor 1-1, goluri realizate de Jacky Charlton, respectiv Dumitrache, din 11 metri.

După ce a abandonat activitatea competiţională, a devenit antrenor şi nu unul de duzină: în 1975 a reuşit promovarea echipei Middlesbrough în prima ligă engleză, apoi a avut rezultate bune cu Sheffield Wednesday şi Newcastle United şi, apoi, ca antrenor al reprezentativei Irlandei, cu care a fost prezent la două turnee finale ale Campionatului Mondial, în 1990 şi 1994.

Celebru ca fotbalist, Jacky Charlton se menţine şi astăzi în topul celor mai apreciaţi antrenori ai lumii.

Când fotbalul provoacă dispute în Parlament

O singură dată în istoria fotbalului s-a întâmplat ca un fapt de fotbal, provocat de decizia unui arbitru, să ajungă în faţa Parlamentului. Cazul s-a petrecut cu Concetto Lo Bello, excelentul arbitru italian de origine siciliană, supranumit "prinţul fluierului". La meciul Spal - Napoli, disputat pe stadionul din Ferrara, acesta a dictat trei lovituri de la 11 metri împotriva lui Spal (echipa gazdă), Napoli câştigând în final cu 4-1. În ciuda faptului că observatorii prezenţi la meci au constatat justeţea dictării acestor lovituri de pedeapsă, s-a pornit un val de acuzaţii împotriva lui. S-a cerut ca autorităţile din Siracusa să facă o anchetă severă şi să se răspundă la întrebarea: prin ce mijloace s-a îmbogăţit arbitrul Lo Bello?

Discuţiile au fost purtate cu o violenţă ieşită din comun. În aparenţă sub presiunea opiniei publice şi în urma intervenţiei deputatului Marcello Sgarlata din Siracusa, cazul a ajuns la forul suprem al ţării, parlamentul, şi în faţa ministrului de finanţe, Luigi Prati. Rezultatul: onoarea cetăţeanului Lo Bello din Siracusa nu a fost pătată.

Dar cine este omul în jurul căruia se poate isca un scandal atât de mare într-o ţară precum Italia?

În 1968, având la activ 50 de meciuri internaţionale arbitrate, Lo Bello a fost declarat "arbitrul anului". Primul meci pe care l-a condus a fost Atalanta - Sampdoria, în septembrie 1954. Debutul său nu poate fi considerat un succes. A fost mai mult criticat decât lăudat. Dar, ceea ce i s-a reproşat atunci, ca debutant - fermitatea - a stat, mai târziu, la baza succeselor sale. Deşi la cei 30 de ani (câţi avea atunci), această însuşire era considerată ca fiind o manifestare a unei exagerate autoîncrederi, mai târziu a fost socotită şi acceptată ca o virtute, ba chiar dată ca exemplu în faţa noilor generaţii de arbitri.

Întrebat, de un ziarist, de câte ori a greşit, Lo Bello a răspuns cu francheţe: "Din păcate, de multe ori. Dar asta provine din însăşi desfăşurarea jocului precum şi din faptul că a greşi e ceva omenesc. Atâta timp, însă, cât alerg pe teren cu fluierul la îndemână, strădania mea este aceea de a greşi cât mai puţin. Am convingerea că oamenii îşi dau seama de această strădanie."

Cariera de arbitru a lui Lo Bello este punctată de tot felul de incidente, de scandaluri de presă, de luări de poziţie pro şi contra. Să rememorăm o întâmplare din timpul Olimpiadei de la Roma, când Lo Bello l-a eliminat de pe teren pe iugoslavul Galici în partida finală. Iniţial Lo Bello dictase lovitură liberă împotriva lui, la care Galici i-a replicat, în scârbă, cu un cuvânt jignitor. Spre ghinionul lui, Lo Bello cunoştea înjurătura de la amicul lui, Bonacici, jucător iugoslav de polo pe apă. Deşi Iugoslavia a câştigat finala şi titlul olimpic, cazul a provocat vâlvă iar Lo Bello a avut de pătimit.

Un alt scandal a ieşit după meciul Fiorentina - Internazionale. La o lovitură de colţ în favoarea lui Inter, Petris (de la echipa gazdă) l-a cuprins de mijloc pe Bolchi, împiedicându-l să sară la cap. Asemenea gesturi rămân adesea nesancţionate pentru că, de obicei, arbitrii se fac a nu vedea - la înghesuială - asemenea iregularităţi. Lo Bello, însă, a acordat, fără să clipească...penalty. "Voi repeta această neregularitate - i-a şoptit Petris. Să vedem dacă aveţi curajul să mai dictaţi un 11 metri". "Fii rezonabil" - i-a răspuns Lo Bello. Petris n-a fost. La un alt corner, l-a îmbrăţişat pe Angelilo, după care, provocator, i-a strigat lui Lo Bello: "Ei şi ăsta-i 11 metri?" Calm, arbitrul a fluierat indicând punctul alb: "Da, e penalty, iar tu vei părăsi terenul." Stadionul s-a cutremurat, gata să se prăbuşească sub huiduielile publicului...dar Lo Bello şi-a văzut, imperturbabil, de arbitraj.

Din păcate, astăzi, destul de puţini arbitri au calităţile lui Lo Bello.

LA PLIMBARE

În intervalul de timp dintre încheierea turului şi începutul returului unui campionat, adică în timpul zis odihnă, sau, cum ne place foarte tare să-l numim, de încărcare a bateriilor, o furnicătură generală trece prin ghetele oamenilor de fotbal care îşi strâng loturile şi schimbă în grabă peisajul. Interesant este că toată lumea vrea să-şi încarce bateriile departe de casă, astfel că asistăm la o forfotă generală motivată în cele mai diverse feluri. De la eşaloanele inferioare până sus în lumea bună, antrenorii şi cei din anturajul lor îşi plimbă lotul. Aceasta fiind tradiţia, ce te faci dacă eşti antrenorul echipei naţionale? N-ai încotro şi porneşti la drum cu echipa naţională. Aşa se pare că a gândit şi generalul Puiu Iordănescu din declaraţia

PELUZA A III-A

căruia, făcută înainte de plecarea în turneu, ne permitem să citâm: "Echipa naţională este a noastră, a tuturor. Ea este un bun naţional". Ce te faci dacă echipa naţională este răspândită peste mări şi ţări? Soluţia antrenorului Iordănescu a fost să încropească o echipă căreia să-i zică pe nedrept "naţională" şi să pornească cu ea într-un voiaj obositor. Conştiinţa scopului îl face pe om să subordoneze totul atingerii acestuia. Care să fi fost scopul antrenorului Iordănescu? Părerile sunt deosebite. Prima întrebare pe care ne-am pus-o a fost în legătură cu lotul deplasat. Oare câţi dintre aceşti jucători vor îmbrăca tricoul adevăratei echipe naţionale? Ne putem permite să renunţăm la serviciile "stranierilor?" Dacă totuşi, nu ne putem permite, ce înseamnă această plimbare la care a fost poftit pentru un joc Timofte, iar pentru alt joc Sabău? Pe vremuri, ne amintim "naţionala" juca de multe ori sub numele de "selecţionata divizionară" sau "selecţionata oraşului Bucureşti", tocmai ca să nu se altereze fără rost un palmares pentru care alţii s-au zbătut de-a lungul timpului. Cu ani în urmă o astfel de selecţionată învingea la Belgrad echipa Iugoslaviei, iar astăzi "naţionala" României bate la Pirgos (localitate mai greu de găsit pe hartă) o echipă de divizie secundă. Parcă ar fi nişte diferenţe, nu-i aşa?

Conducătorul delegaţiei române, domnul Cristian Bivolaru, funcţionar la F.R.F., scuza prin telefon eşecul "naţionalei" dar justifica escapada în felul următor: "Selecţionerul Puiu Iordănescu cunoaşte acum mai bine ce pot şi ce ştiu elevii lui". Păi vedeţi că merită deranjul? Mai bine la Kalamata şi la Pirgos decât la Săftica.

Mihai BRATU

La Gaz metan Mediaş fotbalul... se mănâncă pe pâine

urmare din pagina 1

tururi (18 jocuri), juniorii medieşeni au următorul bilanţ:

18 9 1 8 35-35 28

(Pe primele trei locuri în clasament se află FC Argeş cu 41 puncte, CSS Aripi Piteşti 36 şi Dinamo Bucureşti 31).

S-au remarcat: Daniel Şerban, Teglas Csaba, Claudiu Boariu, Florin Zaharia şi Gyorffi Iosif.

Juniorii II (17 ani), antrenaţi de Constantin Olteanu, au avut rezultate contradictorii, cu victorii în deplasare (5-1 la Jiul Petroşani, 3-1 la Met. Cugir, 3-1 la Mureşul Deva), dar şi cu puncte pierdute acasă (0-1 cu Corvinul Hunedoara, 1-3 cu Minerul Uricani, 1-1 cu F.C. Inter Sibiu), realizând 21 de puncte (golaveraj 29-15).

Sunt de evidenţiat: Casian Miclăuş, Mihai Popa, Florin Baciu, Cosmin Bustan.

Mihai Moraru, fostul golgeter al Gazului şi al diviziei secunde, se ocupă de pregătirea juniorilor III (16 ani), şi promite să formeze un atacant de talia sa. Echipa a avut o comportare bună şi, dacă nu era sincopa din meciul cu Corvinul Hunedoara (pierdut, acasă, cu 3-2), acum s-ar fi aflat în postura de lider al seriei. Oricum, atacul a dovedit o bună eficacitate, golaverajul fiind edificator: 43-16.

Din rândul componenţilor lotului s-au evidenţiat: Alexandru Manta, Codruţ Badea, Marcel Mala, Gligor Stan, Ioan Bârlea.

Cadeţii (15 ani) antrenaţi de Dumitru Solomon vor intra în competiţie abia în primăvara acestui an, datorită hotărârii FRF, care s-a conformat deciziei UEFA ca acest tip de competiţie să se desfăşoare în sistemul primăvară-toamnă, iar vârsta jucătorilor să fie luată în calcul la 1 ianuarie în loc de 1 august.

În ce-i priveşte pe copii (10-14 ani) aceştia au în Constantin Cenan un excelent exemplu de longevitate sportivă, bazată pe seriozitate şi conştiinciozitate în pregătire. Şi ei vor începe meciurile oficiale tot în această primăvară.

Nemulţumirea cea mare a antrenorilor (justificată) este că, încă, nu s-a rezolvat problema unui teren de antrenament adecvat, rezervat copiilor şi juniorilor, aceştia pregătindu-se pe unde apucă, la ştrand ori pe asfaltul din faţa stadionului. Problema este veche şi mă mir - ştiindu-i pe cei din conducerea asociaţiei şi a societăţii tutelare - că lasă să treneze o chestiune de importanţă majoră pentru viitorul fotbalului medieşan.

În aceste zile, când toate echipele sunt în toiul pregătirilor în vederea sezonului de primăvară, tuturor le dorim succes şi s-auzim de bine.

"Sper să fac din Şoimii COMPA echipa extraordinară de acum două decenii!"

urmare din pagina 1

anul trecut, responsabilitatea readucerii şoimilor în elita fotbalului românesc, nu şi-a pierdut (şi sunt 20 de ani de când a plecat de la Sibiu!) nici alura sportivă şi nici optimismul. A fost, dar nu-i place să spună, un jucător polivalent, cu o tehnică de invidiat, rapid şi ingenios, driblingurile lui în cascadă hipnotizând pur şi simplu adversarii. A jucat la Sportul studenţesc, la Sibiu (pe vremea lui Gigi Ola), la "Poli" Timişoara şi şi-a încheiat cariera la CSM Reşiţa, în 1982, când împlinise 36 de ani. Este antrenor de categoria I, absolvent (cu zece) al IEFS Timişoara.

- Ce-ţi aminteşti, Dane, din perioada sibiană?

- Totul. Anii jucaţi la Sibiu au fost cei mai prolifici din cariera mea de jucător întinsă pe două decenii şi jumătate. Aveam atunci, prin '73-'74, o echipă extraordinară. Până şi copiii ştiau pe de rost echipa: Liebhardt - Creţu, Mihăilă, David, Firiţeanu - Oprea, Fanea Lazăr, Răduţă - Schwartz, Popescu, Ţurlea. Tot atunci mai jucau la Sibiu, Cristi Boldici şi Marian Bondrea, dar ultimul a făcut hepatită şi s-a lăsat. Nu de echipă a dus lipsă Sibiul, ci de cadru organizatoric adecvat, capitol la care, vă amintiţi?, doar aţi fost cu noi la Oradea, rivalii noştri au fost mai tari. Ale tinereţii valuri. Ce mult e de atunci!

- Unde ţi-ai făcut ucenicia de antrenor?

- La C.S.M. Reşiţa, .pe care am antrenat-o de 6 ori în 12 ani. Eu eram "medicamentul" pentru situaţiile dramatice. Am mai lucrat la Gloria Reşiţa, la Metalul Bocşa şi acum la Şoimii COMPA. Sper să fac din Şoimii echipa extraordinară de acum două decenii. Uzina ne ajută, domnul director general Deac este alături de noi cu fapta, iar la club sunt acum oameni care pricep fenomenul şi vor să facă treabă. Asta este foarte important.

- Dar nu suficient, Dane!

- De acord. Dar să nu uităm că, împreună cu secundul meu Martin Schwartz, avem un lot apt să promoveze. Este vorba de: Holom (împrumutat de la F.C. Inter), Flichiş, Achim, Negrea, M. Stoica, Floare, Mihăilă, Maşca, Toader, L. Ciobanu, Bratu, Sima, Giurcă, Hila, Corfaru, Ad. Munteanu, Trif, Tara. Lor li s-au alăturat: fundaşul Nedelcu (revenit de la Mârşa), Mărginean (19 ani, fundaş central, de la Cedonia), Mihai Majearu (sperăm să-i obţinem dezlegarea de la Corvinul Hunedoara), Prigoreanu (fundaş de la C.S.Ş. Şoimii), Almăşan (mijlocaş, de la Unirea Ocna), Brumar (împrumutat pentru retur de la Gaz metan), Dima (mijlocaş, de la CFR Retezat) şi purtăm discuţii cu Rapid Bucureşti pentru revenirea portarului Diac (clubul giuleştean trebuie să ne dea fie rata de 3.500 dolari, fie jucătorul). Lui Emil Bârsan, ca şi lui V. Armenean vrem să le organizăm un' meci de retragere, mulţumindu-le pentru eforturile şi anii dăruiţi echipei.

- Ce v-au "spus" numeroasele meciuri de verificare susţinute?

- Că e loc de mai bine şi, pe altă parte, că suntem pe drumul cel bun. Iată câteva rezultate: Şoimii - Dacia Piteşti 2-1, "U" Cluj - Şoimii 5-1, Şoimii - Lacul Ursu Sovata 2-0, Şoimii - Cedonia 5-2, Şoimii - F.C. Inter (juniori) 3-2. Aici am încheiat ciclul Sovata. Au urmat meciurile: I.C.I.M. Braşov - Şoimii 0-1, Şoimii -Minaur Zlatna 1-3 (Jan Gavrilă are o echipă tenace, excelent lucrată), Şoimii - F.C.Inter (juniori) 4-0, Şoimii - ICIM 2-0, Firul Roşu Tălmaciu - Şoimii 3-1 şi Şoimii - Textila Cisnădie 4-1. În 14.02. jucăm la Făgăraş, în 15.02 la Tractorul Braşov (revanşa în 18.02., la Sibiu), în 21.02, la Mediaş cu Record, în 25.02 la Orăştie etc. În 4.03, când începe returul (jucăm cu U. Sembraz) vrem să fim perfect puşi la punct şi apţi să atacăm şefia clasamentului

(urmarea interviului în numărul viitor).

urmare din pagina 1

147 2. Peter Shilton (Anglia) 125 3. Lothar Matthaus (Germania) 122 4. Thomas Ravelli (Suedia) 121 5. Pat Jennings (Irlanda de Nord) 6. Heinz Hermann (Elveţia) 1177. Bjorn Nordquist (Suedia) 115 8. Dino Zoff (Italia) 112 9. Hector Chumpitas (Peru) 111 10. Oleg Blohin (Rusia) 109 11-12. Bobby Moore (Anglia) şi Ladislau Boloni (România) 108. Dintre ei, doar Matthaus şi Ravelli se mai află în activitate.

✦ "Nemţoaica" Alina Astafei- Stăvariu a sărit 2,03 m la înălţime stabilind un nou record al... României. Să-i fie de bine!

✦ În Gazeta Sporturilor, Nelu Nunweiller (III) se vaită că n-are serviciu din anul 1994, de când a plecat de la Ceahlăul P. Neamţ. Ce să-i fac, dacă s-a dezis de fostul club, Dinamo.

✦ Nicolae Dobrin a fost angajat director tehnic la echipa Aro Muscelul Câmpulung, lidera seriei a 3-a a diviziei B. De urmărit.

✦ UEFA a stabilit indicii ţărilor pe baza rezultatelor echipelor de club în ultimii cinci ani, în

Ultima oră

cele trei cupe europene. După aceşti indici, au fost stabilite câte cluburi vor participa din fiecare ţară la viitoarea ediţie a Cupei UEFA. Pe primele locuri (cu patru echipe participante) se situează Italia, Franţa şi Germania. România se află pe locul 17 (din 36) şi va fi reprezentată de două formaţii. Nu-i rău, dar nici grozav.

✦ Se zvoneşte că în luna mai a.c. cu prilejul turneului de tenis de la Roma, îşi va face reapariţia în competiţii Monica Seleş. De doi ani încoace am tot auzit chestii din astea.

✦ Balerina Sonia Monroi (23 ani) se laudă prin ziare că are un copil făcut cu Romario. Acesta nu recunoaşte nimic. Şi Maradona a păţit-o pe tema asta. Amorul nu ştie carte!

✦ Antrenorul Bucovinei Suceava, prof. Silviu Stănescu, declară că "ne amanetăm casele, ne vindem maşinile ca să reuşim să mai strângem ceva bani". Decât aşa profesionism, mai bine ca pe vremuri, când, la Metalul I.O.S. jucai pentru o... diplomă de şcoală de maiştri. Păi nu?

✦ FRF îi avertizează pe cei ce vor să devină antrenori că până la 1 aprilie a.c. trebuie să-şi depună dosarele, care trebuie duse personal. Asta-i bună, doar n-or trimite damigenele prin poştă!

(n.i.d.)

INTERIŞTII LA PIRAMIDE

urmare din pagina 1

echipă din Cairo, iar marţi (14.02) susţinem revanşa cu olimpicii egipteni, antrenaţi de olandezul Kroll. Să nu uit: partida cu naţionala Egiptului s-a transmis în direct de televiziunea naţională. Marţi noaptea pornim spre casă.

- Cum se simt băieţii?

- Bine. Fac două antrenamente zilnic, sunt serioşi şi disciplinaţi. Miercuri am fost cu toţii la piramide, iar a doua zi am vizitat Muzeul naţional din Cairo. Ceva probleme au Blid şi Cornel Szeghedi, ambii cu tendinită. Regretăm cu toţii că n-a putut să ne însoţească aici şi profesorul Halagian, dar am veşti că se simte mai bine după externare. Ce-i nou pe la Sibiu?

- E loc de mai bine! Succese băieţilor şi să reveniţi sănătoşi.

DOAR ÎN "PRIMII 16" la dublu, dar victorie la americani

urmare din pagina 1

doi jucători Monica Mastan (Cluj) şi Silviu Tănăsoiu urmau să intre în concurs în penultimul tur de calificări, a doua zi, în jurul prânzului. Abia de acum începe marea problemă. Ajungând târziu, în 27.01.1995, primul antrenament de acomodare cu suprafaţa de joc (Green Set), care este foarte lentă şi imprimă mingilor un efect curios, l-am făcut cu doar circa 90 min. înaintea startului. De ce mi-a fost teamă nu am scăpat. Jucătorii noştri nu s-au acomodat cu suprafaţa de joc, iar adăugând la acest aspect şi tracul imens cu care au evoluat, a rezultat, firesc, eliminarea ambilor. Aceeaşi situaţie s-a petrecut şi cu ceilalţi doi sportivi ai noştri: Geanina Enuţă (Galaţi) şi Angelo Niculescu (Tg. Jiu), care fiind nr.1, au intrat direct pe tabloul de 64, dar şi ei au pierdut în primul tur.

Tenismenii de pe tablou care au pierdut în primul tur au jucat un concurs de consolare: Geanina Enuţă a trecut două tururi, iar Angelo Niculescu un tur. Ne-au mai rămas speranţe pentru proba de dublu băieţi, unde au participat 64 de perechi. Dublul nostru format din Angelo şi Silviu a învins, după un meci dramatic, în primul tur, dublul format dintr-un danez şi un israelian, şi au jucat apoi cu dublul american format din doi jucători de peste 1,80 metri. Abia acest meci a demonstrat că jucătorii noştri nu sunt inferiori unor adversari cu condiţii de pregătire şi concursuri internaţionale incomparabil mai bune.

Românii au câştigat în două seturi şi au ajuns în "primii 16". Aici au fost stopaţi de cuplul slovac (favoritul nr.3).

Rezultatul de la dublu a fost apreciat de secretarul F.R. Tenis, dl. Lucian Vasiliu şi de antrenorul echipei de Cupa Davis drept mulţumitor şi dătător de speranţe.

Pe mine personal, comportarea sportivilor noştri nu m-a mulţumit, dar cred în continuare în steaua lor. Primul prilej pentru băieţi este Campionatul European pe echipe. Acesta se desfăşoară începând cu 17.02.1995 pe câteva zone de calificări. România, în componenţa Angelo Niculescu, Silviu Tănăsoiu şi rezerva Octavian Nicodim (Bucureşti) a fost repartizată în grupa de la Ankara (Turcia) care va mai cuprinde echipele: Franţa, Turcia, Macedonia, Austria, Rusia şi Moldova.

Din cele 7 echipe, primele două se vor califica pentru turneul final ce va avea loc la începutul lunii martie, la Padova (Italia). Vom efectua o pregătire comună la Bucureşti în perioada 12-14.02 a.c., iar în 15 vom pleca cu un microbuz spre Ankara.

Dacă jucătorii noştri vor scăpa de tracul ce-i stăpâneşte de obicei, apreciez că şansele noastre de a ne califica în primele 8 echipe ale Europei sunt apreciabile".

I-am mulţumit prof. Dorin Cismaş pentru amabilitatea cu care ne-a furnizat toate aceste amănunte şi i-am urat succes pentru o comportare cât mai bună a echipei pe care o conduce, la Ankara.

Baschet, divizia A, masculin

C.S.U. Forest Sibiu - Rapid Bucureşti 97-62 (48-36)

urmare din pagina 1

ale echipei sale: Dăian, Popovici şi Isogohi, iar antrenorul Mircea Vulc a jucat trei sferturi din prima repriză şi aproape jumătate din cea secundă cu rezervele. C.S.U. Forest Sibiu a început partida cu următoarea "distribuţie": Teleabă, Viciu, Spânu, Corodi şi Kincses. Timp de 15 minute cât au jucat aceştia şi-au dominat clar adversarii, la toate capitolele, trecându-şi "în cont" o diferenţă de 11 puncte (30-19 în min. 15). În acest minut intră în teren garnitura de bază Alecu, Muntean, Pelger, Tordai şi Lefter, completată mai apoi cu Ciocian care sâmbătă a făcut o partidă foarte bună. Jocul se desfăşoară în continuare în nota de dominare a gazdelor care, după ce au condus la pauză cu 48-36, îşi măresc avantajul, astfel încât la jumătatea reprizei secunde scorul era 72-46. Se operează din nou schimbare la sibieni şi aceştia obţin o victorie clară şi meritată în urma unei partide fără "istoric", cu scorul de 97-62. Pentru C.S.U. Forest Sibiu au înscris: Ciocian (20), Tordai (20), Teleabă (13). Spânu (9), Muntean (9), Pelger (9), Lăpădat (4), Lefter (4), Viciu (3), Alecu (2), Kincses (2) şi Corodi (2). A arbitrat lejer, un meci fără probleme, cuplul Georgiu (Cluj) - Roşca (Oradea).

Celelalte rezultate ale etapei: Farul Constanţa - "U" Cluj 100-91; SOCED Bucureşti - Steaua Bucureşti 91-94; Progresul Ploieşti - Dinamo Bucureşti 66-90; Elba Timişoara - Sportul Studenţesc Bucureşti 103-88; West Petrom Arad - Univ. Bihorul Oradea 77-61.

BIBLIOTECA "ASTRA" SIBIU

TRIBUNA sporturilor

SUPLIMENT SĂPTĂMÂNAL DE INFORMARE SPORTIVĂ AL COTIDIANULUI INDEPENDENT "TRIBUNA"

Anul V, nr. 252 | 20.02 - 26.02.1995 | 4 pagini, 100 lei

Baschet

"Cântă zeiță mânia ce-aprinse pe Ahil Peleianul"

ELBA TIMIȘOARA - C.S.U. FOREST SIBIU 84-83 (41-46)

Campionatul masculin de baschet, divizia A, a intrat în linie dreaptă, jocurile turneelor play-off monopolizând atenția iubitorilor acestui sport. Este și firesc dacă avem în vedere că cel puțin teoretic, fiecare din cele 8 echipe participante are poasibilitatea de a câștiga campionatul sau de a se situa pe podium.

Rezultatele foarte strânse, cu excepția partidei Rapid-Steaua (69-85), din primul tur vin să susțină cele afirmate, chiar dacă unele dintre ele au fost viciate de arbitraje (ne referim și la manevrele de la masă) strâmbe. Este cazul nemeritatei înfrângeri a echipei C.S.U. Forest Sibiu în fața Elbei Timișoara, la 1 punct diferență, după ce sibienii au fost superiori pe întreg parcursul partidei. Eliminarea lui Lefter și Tordai pentru 5 greșeli personale și faptul că Claudiu Muntean a jucat o bună perioadă de timp cu patru greșeli personale, alături de numărul mare de faulturi cu care sibienii au fost gratulați (17 față de 4 ale gazdelor, în prima repriză, spre exemplu), precum și "manopere" viclene în foaia de arbitraj au constituit elementele ce au viciat rezulttul final. Așa stând lucrurile elevii antrenorului Mircea Vulc trebuie să obțină victoria în ambele partide de sâmbătă 25 și duminică 26 februarie, pentru a putea accede în semifinale. Sperăm și credem că ei nu vor uita afrontul și nedreptatea suferite la Timișoara și vor aborda cele două partide sub semnul "mâniei lucide" și a dorinței de restabilire a adevărului valoric.

În celelalte partide din grupa 1-8, Dinamo a învins greu pe Soced, pe terenul acesteia, după prelungiri cu 102-98, Farul a reușit o victorie in extremis, 99-98 cu "U" Cluj iar Rapidul a fost întrecut pe teren propriu de către Steaua (69-85). Așadar, dincolo de nedoritele scurtcircuite ce au devenit "tradiționale" în baschetul românesc, vom avea posibilitatea să urmărim partide viu disputate, mai ales datorită noii prevederi regulamentare prin care o echipă clasată sub învinsa ei ia locul de clasament al acesteia, în turneul următor.

Revenind la partida de la Timișoara, se cade în primul rând să subliniem jocul foarte bun al sibienilor, în special în faza de apărare. Ne face, de asemenea, plăcere să consemnăm jocul excelent prestat de Spânu și evoluția constant bună a lui Ciocian. Prima repriză a aparținut oaspeților care au reușit să intercepteze și să recupereze multe mingi și care au practicat un joc inteligent și elaborat în atac. Ca urmare ei câștigă prima repriză la o diferență de 5 puncte (46-41). Oaspeții au practicat un joc bun, eficient și economicos și în repriza secundă, cu 1 minut și 53 de secunde înainte de final ei având un avantaj pe tabela de marcaj de 4 puncte. Citind foaia de arbitraj nu poți însă să nu rămâi stupefiat de neconcordanța semnelor grafice cu nr. de puncte înscris pe foaie, coșuri de 3 puncte consemnate cu 1 punct, coș de 2 puncte consemnat tot cu 1 punct. Cam prea multe "greșeli" pe centimetru pătrat. Într-un final de gen: "scapă cine poate, dar aceia suntem noi" timișorenii obțin victoria la un punct și vin la Sibiu cu speranța de a ne "încurca" într-una din cele două partide pentru a se trezi în semifinale. În ce ne privește nu credem într-o astfel de eventualitate. Pentru C.S.U. Forest au înscris: Ciocian (20), Muntean (18), Spânu (13), Lefter (9), Pelger (9), Tordai (8) și Alecu (6).

Octavian RUSU

CU HALAGIAN LA TIMONĂ

INTERIȘTII CÂȘTIGĂ LA RM. VÂLCEA!

Sâmbătă, la Rm. Vâlcea, F.C.-ul din localitate a primit replica interiștilor, conduși din nou de pe margine de profesorul Florin Halagian. Terenul excelent și timpul favorabil au dinamizat ambițiile gazdelor, care au jucat, mai ales în prima repriză, cu o râvnă demnă de toată lauda. Surprinși, sibienii au primit un gol și a fost nevoie de intervenția domnului Halagian, la pauză, pentru ca elevii săi să se exprime altfel în actul doi.

În pofida schimbărilor operate, echipa interistă a condus ostilitățile, a punctat de două ori prin același Marius Szeghedi (prima dată când, după un șut puternic al lui D. Zotincă, portarul vâlcean n-a putut reține balonul și, pe fază, Marius a înscris și, a doua oară, după o aglomerare în careul gazdelor). Scor final: 2-1 pentru F.C. Inter.

Profesorul Florin Halagian

Marius SZEGHEDI

s-a declarat mulțumit de prestația echipei sale în repriza secundă, pe care a abordat-o, spre deosebire de prima, cu mai multă seriozitate.

F.C.Inter a aliniat formația: Fl. Cotora - Baciu, Glăvan, L.Cotora, Tâlvan - D. Zotincă, Lazăr, Maier, Mărgărit-Văsîi, Toboșaru. În actul doi au mai jucat: Cl. Moldovan, Demian, Pogăcean, M. Szeghedi, Terchilă, Kilin și Visalom. Portarul Adi Blid este tot cu piciorul în gips, iar Cornel Szeghedi, menajat sâmbătă, și-a reluat pregătirile.

Vineri, 17.02, printr-o telegramă primită la club, jucătorul Cătălin Popa a fost convocat la lotul olimpic de antrenorul Sorin Cârțu, în vederea meciului de miercuri, 22.02, cu echipa similară a Italiei (locul de desfășurare - orașul Prato).

Următorul meci al interiștilor va avea loc miercuri, la Sibiu, contra Unirii Alba Iulia, aceasta și în ipoteza că, până atunci, vremea se va îmbunătăți. Duminică, 26.02. sezonul fotbalistic de primăvară este deschis de meciul de la Târgoviște din "Cupa României".

Mircea BIȚU

Fotbalul în bâză cu Guvernul

SE REIA SAU NU CAMPIONATUL?

Nu spunem nici o noutate scriind aici că marea majoritate a cluburilor profesioniste de fotbal (și nu numai) au mari probleme financiare. Legea sponsorizării este o parodie care mimează ajutorul pe care ar trebui să-l dea. De asta n-am fost deloc surprinși atunci când, cu vreo două săptămâni în urmă, Petre Buduru, vicepreședintele lui Dinamo București, a propus boicotarea reluării campionatului până când Guvernul nu va găsi o soluție pentru anularea sau măcar reducerea impozitării.

Astăzi, la sediul Ligii Profesioniste de Fotbal din București va avea loc o ședință ce se anunță furtunoasă. Există posibilitatea ca boicotul să nu rămână doar o simplă amenințare! Sau domnul Văcăroiu, zărit când și când în tribunele din Giulești, va găsi totuși o soluție. E greu de crezut. Oricum, un subiect de urmărit.

Mircea BIȚU

Prof. Dan FIRIȚEANU:

"Mi-a plăcut s-o iau mereu de la capăt"

- Spune-mi, Dane, jucător fiind, ai avut un post preferat?

- E o întreagă poveste. Pe vremea aceea, chiar și în perioada sibiană, antrenorii

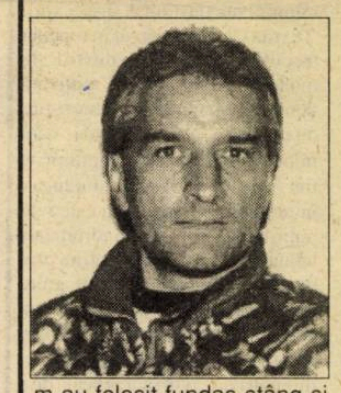

m-au folosit fundaș stâng și nu-mi plăcea deloc. Eu aveam convingerea că fotbalul e la mijlocul terenului, unde pasezi, intri în combinații, tragi la poartă ș.a.m.d. Au fost antrenori care m-au distribuit și la mijloc, dar am jucat de toate, și fundaș central, și libero, unde a fost nevoie. Să nu mă întrebați, însă, câte meciuri am jucat sau câte goluri am marcat, că n-am ținut niciodată o asemenea evidență. Îmi plăcea prea mult jocul ca să mă risipesc în... contabilizarea lui.

- Nu te-a întrebat nimeni dacă nu ți se pare degradant să lucrezi la Divizia C, tu care ești antrenor de categoria I?

- Nu m-a întrebat, dar aș fi răspuns la fel: dacă îți place meseria și o faci cu profesionalism, nu contează divizia în care antrenezi. Mie mi-a plăcut s-o iau mereu de la capăt. Așa am făcut și la Reșița, unde am construit echipe competitive, cu jucători valoroși. Mai cred că un antrenor, din când în când, e bine să se recicleze profesional, s-o ia de jos, de la zero, cum se spune. Noi, la Șoimii COMPA, avem condiții peste nivelul diviziei în care activăm și, lucru foarte important, construim nu pe un teren viran, ci pe contururile unei tradiții care impune și obligă. De aceea vin și zic că în paralel cu promovarea, obiectivul nostru declarat, vrem să construim nucleul unei echipe competitive care să ajungă acolo unde a fost: în eșalonul doi al fotbalului românesc.

- Drumul n-o să fie tocmai ușor...

- Știm asta. Există, pe plan local, și o rivalitate sportivă, dar și o rivalitate străină fotbalului. Spuneți-mi mie: cu doar două echipe de performanță (F.C. Inter și Gaz metan), poate județul Sibiu să vorbească de existența unei piramide, a unei baze suficiente? De 4-5 ani, nici o echipă din județ n-a mai reușit să scoată capul în lume, cum se spune. Unde să se rodeze tinerele talente? Noi nu vrem să subminăm echipa interistă, care este și ar trebui să rămână, grație valorii și a bazei materiale de care dispune, portdrapelul fotbalului sibian. Noi vrem să colaborăm cu toate grupările fotbalistice. Nu suntem exclusiviști și nu pretindem să se scoale cineva din fotoliu pentru a ne așeza noi pe el. Dar credem că rodarea talentelor locale, cu beneficii reciproce, se poate face prin Șoimii COMPA, unde există și forță economică deosebită, și oameni dăruiți fotbalului, performanței. M-aș bucura să fiu corect înțeles.

- Nu pot să nu-ți dau dreptate, Dane. În încheiere, spune-mi ce meciuri a mai susținut echipa ta?

- Marțea trecută am pierdut la Făgăraș cu 2-1, iar cea de-a doua echipă a noastră a întrecut, în aceeași zi, la Sibiu, cu 3-1 pe Construcții. Miercuri am învins la Brașov cu 1-0 pe Tractorul, iar a doua zi am cedat cu 1-2, acasă, în fața Nitramoniei. Mai avem 2-3 meciuri săptămâna aceasta, după care, fortificați și decișI, vom aborda fotbalul pe puncte.

- Succes, Dane!

A consemnat Mircea BIȚU

PELUZA A III-A

Bine ați venit!, Bine v-am găsit!

Un peluzist cu care am împărțit frățește bucuriile dar și tristețile pe care pasiunea noastră comună ni le-a hărăzit, se mira cât îl ținea gura că n-a pomenit în viața lui vreun turneu al fotbaliștilor noștri care să nu fi fost foarte bine venit, foarte util, plin de învățăminte pentru conducerea tehnică, bun prilej de verificare, de testare, de apreciere a valorii jucătorilor și a formei lor, ocazie bună de strângere a rândurilor, a omogenizării echipei etc. etc. Este adevărat că de multe ori ni se atrăgea atenția să fim cu răbdare pentru că rezultatele fericite se vor vedea mai încolo, mai spre viitor.

Sigur că noi am depășit stadiul acela când utilitatea unui turneu "afară" se măsura la vamă, așa că această irezistibilă tentație de a colora în roz toate călătoriile peste hotare, o trecem pe seama unei inerții psihice, pe care cei mai mulți nu pot să și-o inhibe, iar alții, știu ei din ce cauză, nu vor.

Declarațiile unor antrenori sau conducători de cluburi sunt, uneori, de-a dreptul comice. Un turneu în care străbați cu autocarul 5000 de kilometri într-o săptămână, în care joci 4 meciuri, pierzi 3 și faci unul egal, un turneu din care te întorci sleit de puteri, nu poate fi, din punctul nostru de vedere, o reușită.

continuare în pagina 4

Popice superligă

Unio Satu Mare - Foresta Tălmaciu 5411-5174 (6-0)

În cadrul primei etape din returul Campionatului Național de popice superliga (m), popicarii de la Foresta Tălmaciu au jucat în deplasare, la Satu Mare unde au întâlnit o formație cu pretenție la titlu - Unio. Gazdele au învins datorită excelentei prestații a jucătorilor lor, 4 dintre ei reușind o medie de peste 900 p.d. Iată rezultatele în ordinea intrării pe pistă: Nicolae Vasile - 857; Viorel Poleanski - 853; Majos Ferencz - 868; Ladislau Airizel - 871 (junior); Vasile Pol - 869; Grigore Hodoș - 856. În etapa următoare Foresta Tălmaciu va evolua tot în deplasare la Tg. Mureș, unde va întâlni pe Electromureș din localitate.

I.ILIE.

ULTIMA ORĂ

● Gh. Geolgău, fost internațional, fost vicepreședinte la Univ. Craiova, fost antrenor la Jiul Petroșani, a ajuns la F.C.Bihor, înlocuindu-l pe Ștefan Coidum, care a fost "uns" director tehnic. Tot spre Transilvania se trag oltenii.

● Revista "Presing" (redactor șef Dumitru Vișan) l-a desemnat pe Ovidiu Ioaniţoaia, redactor șef la "Sportul românesc", drept cel mai bun ziarist al anului 1994. Păi, nu O.I. l-a apărat pe D.V. când a fost la... înghesuială?

● Autoritățile judiciare din SUA au comunicat că, datorită bunei purtări, fostul campion mondial de box Mike Tyson va fi eliberat din pușcărie la 25 martie a.c. Să vedem dacă va mai bate pe cineva...

● Rene Hiquita, excentricul portar columbian, a revenit

continuare în pagina 4

Prin FAN TOURS, în Turcia

LA MECIUL AZERBAIDJAN - ROMÂNIA

În campania de calificare la EURO' 96, deznodământul partidei Azerbaidjan- România, care se va disputa în 26 aprilie a.c. în localitatea Trabzon din Turcia, are o importanță crucială.

Dat fiind interesul deosebit al suporterilor tricolorilor, SIMPA SPORT S.A. București organizează trei categorii de excursii în Turcia pentru cei dornici să vadă meciul la fața locului.

PENTRU SUPORTERI excursia este de o zi și cuprinde: zbor cu charter (Otopeni - Trabzon - Otopeni), transport local în Trabzon, bilet de meci (tribuna I), ghid, două mese în avion. Preț: 475.000 lei.

PENTRU PRESĂ ȘI SPECIALIȘTI ÎN FOTBAL excursia este de 3 zile (24-26.04.1995) și cuprinde: transport cu avionul; transport local; două nopți de cazare și mic dejun (pensiune completă opțional); ghid specializat; acces la conferințele de presă și la antrenamentele echipei naționale; transfer (la 20 km de Trabzon) la meciul echipelor de tineret Azerbaidjan - România din 25.04.1995; acces la partida primelor reprezentative din 26.04.1995.

Ziariștii interesați sunt rugați să solicite acreditare la dl. Radu Timofte, ofițer de presă al F.R.F. Preț: 736.200 lei.

PENTRU VIP-uri excursia este tot de 3 zile (24-26.04.1995), cost 916.200 lei, dar oferă condiții de cazare și masă de excepție, plus un variat program turistic.

Înscrieri și informații suplimentare în Sibiu, hotel SILVA, telefon 069/44.27.48, unde vă așteaptă FAN TOURS.

Comentarii pe marginea turului Diviziei C.

7. Formaţia Construcţii Sibiu, cândva protagonista eşalonului fotbalistic superior, confruntată cu multe dificultăţi de ordin material, inerente acestei perioade de tranziţie, a vieţuit şi activat, numai datorită entuziasmului componenţilor lotului - angajaţi majoritatea în alte unităţi economice decât cea patronatoare - şi a inimosului ei antrenor, I. Tarcea, rămas credincios pe baricadă să se lupte, ca un veritabil Don Quijote, cu morile de vânt. Cu un lot puţin numeros, ce impunea deseori şi prezenţa mentorului tehnic pe terenul de joc, echipa a făcut faţă onorabil grelelor confruntări din tur, realizând un bilanţ satisfăcător, ce cuprinde 6 victorii (din păcate cea cu Texila M. nu mai contează în top), două egaluri, 8 înfrângeri, 23 goluri marcate şi 27 primite. Cel mai usturător eşec l-a suferit la Mediaş cu Record, 0-4. Cea mai concludentă izbândă a realizat-o în partida de acasă cu Carbomet Copşa Mică, 4-0. Cele 23 goluri înscrise poartă semnătura a 6 jucători. În frunte, cu 10 goluri, se află vârful de atac G. Crăciun, urmat de I. Floca şi A. Iordache cu 4, L. Opriş cu 3, I. Weber şi I. Murguleţ, fiecare cu câte o reuşită. În pofida celor 3 eliminaţi, trimişi la cabine pentru minore infracţiuni, dovadă că fiecare a fost suspendat doar câte o etapă, situaţia disciplinară este satisfăcătoare: 13 jucători primind 24 avertismente. Cel mai recalcitrant, F. Herciu, pentru cumularea a 4 cartonaşe galbene, a stat o etapă pe marginea terenului. Cu -4 la adevăr (datorită celor două surprinzătoare remize din propriul fief, cu Unirea şi Şoimii COMPA), unsprezecele constructorilor altfel extrem de omogen, temeinic orânduit în teren şi cu certe disponibilităţi tehnice alcătuit din doi portari rutinaţi şi siguri (I. Tăvală şi N. Jid), având în faţă pe L. Opriş, M. Risti, I. Dima, I. Ureche, I. Munteanu, toţi trecuţi de 30 ani, I. Floca, F. Herciu, G. Buican, I. Weber, O. Salomiu, G. Crăciun, V. Murguleţ, I. Grosu, formând o generaţie apropiată ca vârstă primilor citaţi, şi pe tinerii L. Iordache, F. Grosu, P. Stoica şi V. Mantea (unii încă juniori) - aşteaptă cu încredere reluarea ostilităţilor.

Tânăra echipă **Romanofir Tălmaciu** - proaspăt promovată în eşalonul de elită al fotbalului judeţean - a debutat furtunos, dezinvolt şi fără complexe pe propriul teren, reuşind un surprinzător dar binemeritat 1-1 în compania fostei divizionare B., Şoimii COMPA, urmat de două înfrângeri la limită, suferite în deplasările consecutive de la Geromed şi Cedonia. În continuare parcurgând un itinerar oscilant şi contradictoriu, propriu formaţiilor mai puţin versate, şi-a realizat cu precizie punctele planificate acasă, cedându-le uşor pe cele din deplasare. Corecţia cea mai severă a primit-o la Sibiu, unde campioana "en titre" i-a administrat un sec 8-0. Biruinţele cele mai nete le-a reuşit în disputele cu Carbomet şi Textila C, ambele câştigate cu 4-1. Unsprezecele textilist a marcat 22 goluri, graţie reuşitelor lui D. Iancu (8), I. Fiţea (6), C. Dragoş (4), N. Sorcă, A. Rusu şi M. Bârză, fiecare câte una, şi autogolului lui L. Beleţ (Texila C.). Un număr de 12 componenţi ai lotului au agonisit 27 cartonaşe galbene: H. Cîrţală cu 5 şi C. Dragoş cu 4 avertismente au fost penalizaţi, pentru cumul, cu o etapă de suspendare. A înregistrat şi 3 eliminaţi: C. Boişoreanu, iniţial suspendat pe 3 etape, recidivând, va sta un an în afara terenului, I. Chircă şi D. Iancu au fost sancţionaţi cu o etapă, respectiv avertisment. Pauza dintre sezoane trebuie folosită cu pricepere de formaţie şi conducerea tehnică a acesteia, care are misiunea deloc uşoară de a îmbina şi armoniza organic, rutina şi experienţa veteranilor dispuşi la efort (C. Dragoş, C. Ciorogaru şi A. Rusu), cu luciditatea unor jucători în plină forţă (D. Iancu, I. Chircă, M. Sorcă, S. Rusu, H. Cîrţală) cu elanul şi ambiţia tinerilor I. şi C. Fiţea, D. Galiţ, M. Bîrză, G. Rus, I. Văcăruş, I. Fulea, D. Popa, I. Pătru şi M. Stoica.

Ezitant şi nesemnificativ startul luat în această ediţie a campionatului de **Vitrometan Mediaş**, una din combatantele de elită ale acestui eşalon, cu vechi rădăcini şi remarcabile rezultate în activitatea fotbalistică judeţeană. Beneficiar al unor bune condiţii de pregătire (deşi nu este titular al unei baze sportive), unsprezecele sticlarilor de pe Târnava, după ce a clacat surprinzător la Ocna-Sibiului, iar pe propriul teren n-a putut depăşi pe Cedonia, şi-a regăsit personalitatea abia după cinci etape, când a obţinut 3 victorii la rând, una chiar pe gazonul din Cisnădie. Euforici după acest succes, jucătorii au neglijat pregătirile şi evoluând mediocru în următoarele 8 confruntări, n-au mai obţinut decât 6 puncte, ca urmare a izbânzilor de acasă, cu Romanofir şi Unirea. Cea mai concludentă victorie a obţinut la Mediaş cu Unirea, 8-1. Cea mai severă înfrângere a suferit-o pe terenul Spartei, 1-7. A înscris 33 goluri, la această cifră aducându-şi contribuţia 11 jucători. Cel mai productiv, cu 8 realizări a fost I. Puşcă, urmat de T. Dabai şi O. Noian cu câte 5, D. Panaitescu (4), C. Jiga şi I. Dada fiecare cu 3, V. Drăgheţă cu două, M. Dabai, M. Ţiglariu, O. Trif şi E. Pex cu câte una. În stagiunea de toamnă lotul sticlarilor s-a distins printr-o exemplară sportivitate. Zece jucători au cumulat un număr extrem de mic (17) de avertismente. Din acest punct de vedere a fost cea mai disciplinată formaţie a eşalonului, mai ales că 5 cartonaşe le-a luat O. Trifu. A avut 4 eliminaţi de pe teren, e drept că nu pentru infracţiuni majore. Având la dispoziţie un lot talentat, omogen şi motivat - cuprinzând pe A. Ioniţă şi M. Lupu (doi portari siguri în intervenţii), M. Ologu, V. Drăghiţă, M. Dabai, C. Boaru, I. Puşcă, T. Dabai şi pe tinerii E. şi R. Pex, O. Panaitescu, C. Savonea, C. Jiga, O. Noian, G. Benny, O. Turcu, D. Trifu, P. Roşca, F. Cula, I. Gecăşan - modestul, dar pedantul antrenor M. Ţiglariu poate să-l instruiască de aşa manieră, încât echipa ce-o va forma în primăvară să obţină rezultate care să umple de bucurie inimile entuziaştilor ei susţinători.

Textila Cisnădie a avut în toamna trecută o prestaţie destul de modestă, ce nu poate fi motivată doar de plecarea antrenorului, dezertarea unor titulari, sau împroşpătarea masivă a lotului cu tineri jucători crescuţi şi educaţi în propria pepinieră. Nu este mai puţin adevărat că noul îndrumător tehnic, M. Cuc, cu asentimentul conducerii secţiei, a făcut grefe mari şi riscante în mecanismul deja dereglat al formaţiei. Cu toate acestea echipa n-a sucombat, ci dimpotrivă a avut îndrăzneala de a se bate-n ciuda tinereţii - cu majoritatea partenerelor de întrecere. În acest sens se pot cita partidele susţinute în deplasare cu Carbomet, Şoimii COMPA, Record, Cedonia, sau de la Cisnădie, cu Carpaţi, Construcţii, CFR-Retezat şi Geromed. Excepţiile de la acest mod de a se manifesta în joc s-au înregistrat în confruntările de pe terenurile din Mârşa şi Mediaş, unde Mecanica şi Sparta i-au pricinuit cele mai umilitoare înfrângeri: 0-7, respectiv 0-4, precum şi în întâlnirile de acasă cu Vitrometan şi "U" Sembraz, pierdute la limită, după dispute extrem de echilibrate. Cu -5 la adevăr şi golaveraj negativ, echipa a punctat de 21 de ori prin 11 jucători. Golgeter necontestat cu 7 goluri, C. Voinea, urmat de L. Corfar (trecut la Şoimii) şi I. Ionuş cu câte 3, I. Corfar, L. Popovici, D. Beleţ, M. Truică, A. Iancu şi D. Giugaliuc, fiecare cu câte unul, zestrea fiind completată de autogolurile lui I. Pavel (Carpaţi) şi I. Ivan (Cedonia). Un număr de 14 jucători au cumulat 30 cartonaşe galbene, distingându-se în acest nedorit top M. Truică şi I. Ionuş, având şi 3 eliminaţi de pe teren, care au totalizat 10 etape de suspendare. Formaţia se bazează încă pe osatura alcătuită din I. Ioniţă, I. Ionuş, L. Popovici, C. Voinea, M. Truică şi I. Combei, în care antrenorul a implementat cu succes, pe foarte tinerii portari O. Cuc şi A. Timar şi jucătorii de câmp din aceiaşi generaţie V. Găman, M. Popescu, I. Lăpădat, C. Iagăru, M. Cuc, M. Giugaliuc, I. Corfar, M. Iancu, I. Lotreanu, M. Pop şi V. Beleţ. (va urma)

V.M.

Lipsit de un buget pe măsură

Sportul din judeţul Sibiu, "prin aceşti nebuni frumoşi", nu renunţă!

** Însemnări pe marginea raportului de activitate al D.J.T.S. Sibiu pe anul 1994 **

Aş începe prezentarea materialului privind activitatea sportivă întocmit de Direcţia Judeţeană pentru Tineret şi Sport pe anul 1994 cu afirmaţia "lait motiv" susţinută de mai toţi participanţii prezenţi la această conferinţă (desfăşurată marţi, 14 februarie, în sala de protocol a stadionului "Municipal") cu ideea d-lui conferenţiar universitar prof. Flaviu Stoica: "Singura modalitate de a ieşi din impas sunt banii, dar cum aceştia nu prea ne cad din cer, trebuie să ne bazăm, în continuare, pe fondul tehnic - antrenorii, aceşti nebuni frumoşi care se bat şi nu renunţă".

Dar să revin la lucrările acestei conferinţe care a reunit sportivi fruntaşi, antrenori, profesori, preşedinţi de cluburi şi de asociaţii sportive din teritoriu, salariaţi ai D.J.T.S. La lucrări au luat parte ca invitaţi: prof. Nicolae Constantin din partea M.T.S., dl. Vasile Arnon, din partea Prefecturii; conf. univ. prof. Flaviu Stoica, din partea Consiliului Judeţean Sibiu. Conferinţa a fost deschisă cu un moment emoţionant, festivitatea retragerii din activitate a antrenorului de box Nicolae Negrea, după o activitate de 32 de ani dedicată boxului sibian. Această festivitate a continuat cu acordarea "diplomei de merit" înmânată de C.S. M. Sibiu şi de D.J.T.S. Sibiu. A urmat apoi prezentarea raportului asupra activităţii Direcţiei Judeţene pentru Tineret şi Sport pe anul recent încheiat, prezentat de dl. director, prof. Dorin Nan, din care spicuim cele mai importante aspecte.

Activitatea sportivă în anul 1994 poate fi caracterizată ca bună, privită în contextul întregii mişcări sportive din România. La nivelul ţării, prin punctajele obţinute de sportivii sibieni la C.M. şi C.E.de seniori, tineret şi juniori, Sibiul s-a clasat pe locul 21 cu 59,63 puncte. În anul 1993, cu un punctaj inferior (47,17 p.) obţinea poziţia a 12-a. Rezultatele sportivilor noştri în aceste competiţii de mare anvergură au determinat clasări bune ale unor unităţi sportive de pe raza judeţului Sibiu. În clasamentul general al unităţilor sportive (pe teritoriul României activând peste 600), asociaţia sportivă Voinţa Sibiu ocupă locul 41, cu 30,00 puncte; C.S.Ş. Sibiu locul 43 - cu 29,00 puncte şi C.S.Ş. Şoimii Sibiu - locul 161 cu 6,63 puncte.

Luând în calcul şi Jocurile Balcanice, sportivii noştri au obţinut 17 clasări în primele 6 locuri, la cele trei competiţii (C.M., C.E. şi J.B. de seniori şi juniori), remarcându-se în mod cu totul deosebit Claudia Presecan, campioană mondială cu echipa României, la gimnastică, cât şi aruncătoarea de suliţă Claudia Isailă, cu a IV-a performanţă mondială a sezonului.

Tot în anul trecut am avut un reprezentant din judeţ care a participat la J.O. de iarnă din Norvegia - Dezideriu Horvath, la patinaj viteză, plus o serie întreagă de sportivi participanţi, cu bune rezultate, la etapa de Cupă Mondială şi la Grand Prix-uri, în număr de 63 la 29 de ramuri de sport. În judeţul Sibiu există 1363 sportivi legitimaţi. În pofida greutăţilor întâmpinate, munca depusă de sportivi şi tehnicieni a dus la rezultate pe plan naţional pe care le putem aprecia ca deosebite. În Campionatele republicane de seniori, tineret şi juniori s-au reuşit un număr de 117 clasări în primele trei locuri, iar echipa de rugby C.S.M. Foresta Sibiu a cucerit "Cupa României". În anul care s-a încheiat, Serviciul Sport din cadrul D.J.T.S. Sibiu şi-a axat activitatea pe următoarele direcţii: 1. Îndrumarea eficientă a comisiilor judeţene pe ramuri de sport, aceasta fiind coordonată prin cele 8 comisii judeţene (atletism, handbal, judo, modelism, popice, radioamatorism, schi şi turism sportiv). 2. Întocmirea şi susţinerea calendarului sportiv judeţean. Aceasta fiind una din sarcinile prioritare ale Serviciului Sport, cea mai mare parte a fondurilor alocate fiind dirijată în această direcţie, cea a derulării în bune condiţii a calendarului sportiv judeţean, care a cuprins un număr de 92 competiţii, dintre care s-au desfăşurat 79, atenţie deosebită acordându-se etapelor judeţene. 3. Acordarea asistenţei pentru desfăşurarea, în bune condiţiuni, a celor 17 competiţii de nivel naţional (zonă şi finale) la: paraşutism, atletism, călărie, natataţie, sărituri în apă, judo, modelism, schi, turism, arte marţiale, precum şi etape de divizia A, B - tineret şi şcolare la jocuri sportive: baschet, handbal, volei, rugby şi popice. 4. Îndrumarea activităţii clubului din subordine (C.S.M. Sibiu), dar şi a celorlalte cluburi, urmărindu-se derularea procesului de antrenament. 5. Colaborarea cu Inspectoratul Judeţean Şcolar la organizarea competiţiilor şcolare. Cu sprijinul acestuia, dar şi a colegiilor de arbitri s-a reuşit organizarea a 15 competiţii şcolare la atletism, baschet, fotbal, handbal, şah, schi şi volei. 6. S-au desfăşurat o serie de acţiuni sportive în cadrul întrecerii "Sportul pentru toţi". Din lipsa fondurilor s-a reuşit doar organizarea unor acţiuni ca: "Pronatura", "Crosul sănătăţii" şi "Crosul olimpic". Vom reveni.

Ilie IONESCU

STAI, DOM'LE!

În sfârşit, s-a uscat cerneala de pe protestele atâtor oameni de bine care au înfierat gestul nesăbuit al lui Eric Cantona, omul care a parcurs într-un timp record drumul de la fotbalist adulat la "fotbalist agresor", la "derbedeu incurabil", la "tâlhar" şi la "animal sălbatic", ca să consemnăm numai unele dintre titlurile cu care a fost investit. Dar, pentru că doi privitori înseamnă două imagini, doi ascultători înseamnă două cântece şi doi judecători înseamnă două sentinţe, trebuia să iasă la rampă şi cealaltă parte, apărătorii dragului Eric, tot oameni de bine şi ei, bineînţeles.

Primii care au zis "stai, dom'le" au fost suporterii echipei Manchester United. Ei au declanşat o campanie numită "Dreptate pentru Cantona", în cadrul căreia au distribuit nişte "fluturaşi" - în unele ziare "manifeste" - prin care s-a făcut cunoscută biografia victimei, pe numele ei adevărat Simmons Matthew. Victima este "demascată" de către apărătorii sportivului agresor, insistându-se asupra trecutului ei certat cu legea, asupra unei condamnări pe care a suferit-o pentru furt, precum şi asupra unor presupuse rătăciri psihice care o bântuie adesea.

Întrebarea pe care trebuie să ne-o punem este următoarea: faptul că victima este plină de tare morale, de scăderi evidente, dovedite, scuteşte agresorul de răspundere? Noi zicem că nu. În locul lui Simmons putea să se afle, foarte bine, un spectator "curat". Gestul lui Cantona nu trebuie judecat în funcţie de calitatea victimei. Mâine, poimâine, putem să aflăm că tânărul Vincenzo Spagnola, genovezul înjunghiat în poarta stadionului, era plin de păcate; mâine, poimâine, putem să-i auzim pe alţii exclamând "stai dom'le" şi cerând clemenţă pentru asasinul aflat, bietul de el, la prima abatere. Mai ştii?

Mihai BRĂTU

A.S.S Cindrelul Sibiu

O valoroasă pepinieră a handbalului sibian

Zilele trecute, am poposit din nou la **Liceul industrial nr.6 din Sibiu**, acolo unde, cu un an în urmă, consemnam, într-un reportaj, bogata activitate sportivă a liceului. În sala de sport l-am găsit pe prof. Adrian Chiriţă, care lucra cu o clasă de handbal-băieţi. Cum aici am constatat o serioasă preocupare pentru acest sport, am încercat să aflăm noutăţi. Astfel, am avut prilejul să constatăm că datorită pasiunii pentru sport a fostului director Viorel Tocariu (în anul şcolar 1990-1991 aici luau fiinţă şi clase speciale de handbal băieţi şi fete), astăzi în cadrul liceului fiinţează 4 clase de handbal împărţite pe 8 grupe de fete şi băieţi, conduse de un colectiv de 4 profesori: Lucian Albu, Ioan Ianoiţescu, la fete, Ileana Fera şi Adrian Chiriţă, la băieţi.

De remarcat că în anul şcolar 1993-1994, a absolvit prima promoţie de handbalişti. Printre aceştia amintim pe: Bianca Sasz, Alexandra Oană, Adina Zănoagă, Cerasela Cazan (astăzi componente ale echipei divizionare B - CSM Sibiu); Ilie Kun, Vasile Bără, Nicolae Mailat (la divizionara B - Metalul Copşa Mică), Cristinel Rădulescu (la Institutul Militar "Nicolae Bălcescu" Sibiu), Dan Siterli, Ioan Adrian Mustăţea, încă cu drept de joc la CSŞ Sibiu (juniori I), Alin Protopopescu şi Radu Laufceag (aceştia joacă la "U" Cluj, fiind studenţi, anul I, la IEFS).

Datorită faptului că numai vârfurile puteau juca la CSŞ Sibiu, din acest an şcolar Liceul Industrial nr.6 Sibiu, sub titulatura ASŞ "Cindrelul" Sibiu a fost afiliată la FR Handbal, cu echipele de băieţi şi fete, care activează în Campionatul Naţional de juniori II. Pentru început, rezultatele obţinute nu sunt notabile, dar promit. Fetele s-au situat în tur pe locul 4, iar băieţii pe locul 5.

Am consemnat şi faptul că liceul dispune, datorită Ministerului Învăţământului, prin Inspectoratul Şcolar Judeţean, de condiţii materiale adecvate: o sală de sport, două terenuri bitumizate, cantină şi internat. Se preconizează terminarea amenajării unei săli de forţă. Să mai consemnăm că o parte din pregătirea specifică se desfăşoară şi în sălile Institutului Militar "Nicolae Bălcescu", Institutului Militar "Decebal" şi în sala de atletism a CSŞ Şoimii. Pe această cale conducerea liceului ţine să aducă mulţumiri conducătorilor acestor unităţi, pentru sprijinul acordat.

Şi un ultim anunţ este că în luna mai se va organiza pregătirea pentru admiterea în clasele a IX-a de handbal cu ore ce constau din: handbal, limba română şi matematică. Cursurile sunt gratuite.

Ilie IONESCU

Fair-play

Rugăciunea copilului

Am prezentat într-un număr anterior cele 10 porunci ale Asociaţiei engleze de fotbal şcolar adresate elevilor. Ele se constituie într-un instrument de educaţie sportivă dar respectarea şi îndeplinirea lor nu trebuie înţeleasă ca o obligaţie impusă din exterior, ci ca o modalitate afectivă personală, liber consimţită, de aderare la sensul moral al poruncilor. Din imperative externe ele se transformă, pentru adevăratul sportiv, într-o necesitate interioară, un ideal superior de mentalitate şi acţiune.

De aceea nu ne surprinde faptul că asocierea poruncă-rugăciune, proprie religiilor, poate fi întâlnită şi în sport. Aşa, de exemplu, pe peretele unui castel din Anglia aparţinând regelui Eduard al VII-lea se află o tablă cu inscripţia: Rugăciunea copilului englez, cu următorul text:

"Învaţă-mă, doamne, să respect regulile jocului. Învaţă-mă să fiu modest şi să nu deznădăjduiesc atunci când pierd. Ajută-mă să pot primi lauda meritată fără îngâmfare. Iar dacă voia ta este ca eu să sufăr, dăruieşte-mă cu răbdare de fier, ca să sufăr în tăcere. Învaţă-mă să învinge, şi dacă se poate dă-mi putere, însă dacă eu nu câştig, atunci ascultă doamne rugăciunea: ajută-mă să port înfrângerea cu demnitatea".

Se spune că o inscripţie asemănătoare s-ar fi aflat în Biblioteca Palatului Buckingham din Londra: "Învaţă-mă să respect regulile jocului. Învaţă-mă nici să rostesc, nici să primesc elogii nemeritate. Învaţă-mă să învinge dacă sunt vrednic. Iar dacă nu mi-e dat să pot, învaţă-mă mai presus de orice să ştiu să pierd".

Şi dacă expresia: "sportul = religia secolului XX" pare, şi probabil este puţin exagerată, credem că nu exagerăm cu nimic afirmând că fair-play-ul este religia sportului.

Valer NISTOR

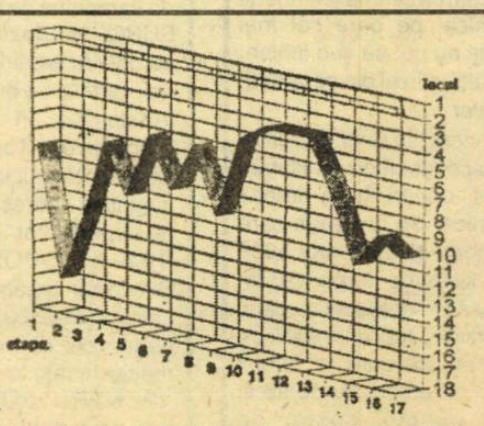

În ziarul " Evenimentul zilei " din 15.02.1995 a apărut graficul cu evoluţia în tur a formaţiei noastre fanion. Îl prezentăm cu convingerea că obiectivul propus de interişti va fi atins.

PROGRAMUL RETURULUI DIVIZIEI NAȚIONALE

ETAPA a 18-a, SÂMBĂTĂ, 4 martie

"U" Cluj-Napoca	- Gloria Bistriţa (1-2)
Steaua	- F.C. Argeş - Dacia (1-3)
Sportul Studenţesc	- F.C. Maramureş (1-1)
F.C. Farul	- Rapid (1-5)
Petrolul Ploieşti	- U.T. Arad (4-1)
Oţelul Galaţi	- F.C. Inter (4-4)
Dinamo	- Electroputere (1-3)
Universitatea Craiova	- F.C. Naţional (2-3)
F.C. Braşov	- Ceahlăul Piatra Neamţ (1-3)

ETAPA a 19-a, SÂMBĂTĂ, 11 martie

F.C. Argeş - Dacia	- "U" Cluj-Napoca (3-3)
F.C. Maramureş	- Steaua (0-0)
Rapid	- Sportul Studenţesc (1-0)
F.C. Inter	- F.C. Farul (0-2)
Electroputere	- Petrolul Ploieşti (0-2)
U.T. Arad	- Oţelul Galaţi (1-2)
F.C. Naţional	- Dinamo (1-3)
Ceahlăul Piatra Neamţ	- Universitatea Craiova (1-1)
Gloria Bistriţa	- F.C. Braşov (1-2)

ETAPA a 20-a, SÂMBĂTĂ, 18 martie

Universitatea Craiova	- Gloria Bistriţa (0-2)
F.C. Braşov	- F.C. Argeş - Dacia (1-2)
"U" Cluj-Napoca	- F.C. Maramureş (2-1)
F.C. Farul	- U.T. Arad (1-1)
Rapid	- F.C. Inter (0-1)
Oţelul Galaţi	- Electroputere (2-3)
Petrolul Ploieşti	- F.C. Naţional (1-4)
Dinamo	- Ceahlăul Piatra Neamţ (3-3)
Sportul Studenţesc	- Steaua (0-3)

ETAPA a 21-a, MIERCURI, 22 martie

U.T. Arad	- Rapid (0-1)
Steaua	- "U" Cluj-Napoca (1-0)
F.C. Inter	- Sportul Studenţesc (1-0)
Electroputere	- F.C. Farul (0-1)
Ceahlăul Piatra Neamţ	- Petrolul Ploieşti (0-2)
F.C. Naţional	- Oţelul Galaţi (5-2)
Gloria Bistriţa	- Dinamo (4-7)
F.C. Argeş - Dacia	- Universitatea Craiova (0-1)
F.C. Maramureş	- F.C. Braşov (0-0)

ETAPA a 22-a, SÂMBĂTĂ, 1 aprilie

Petrolul Ploieşti	- Gloria Bistriţa (0-2)
Dinamo	- F.C. Argeş - Dacia (1-2)
Universitatea Craiova	- F.C. Maramureş (0-2)
F.C. Inter	- U.T. Arad (0-1)
Rapid	- Electroputere (1-0)
F.C. Farul	- F.C. Naţional (1-3)
Oţelul Galaţi	- Ceahlăul Piatra Neamţ (0-2)
Sportul Studenţesc	- "U" Cluj-Napoca (0-1)
F.C. Braşov	- Steaua (0-5)

ETAPA a 23-a, SÂMBĂTĂ, 8 aprilie

F.C. Naţional	- Rapid (1-2)
Electroputere	- F.C. Inter (0-4)
U.T. Arad	- Sportul Studenţesc (1-1)
Ceahlăul Piatra Neamţ	- F.C. Farul (1-3)
F.C. Argeş - Dacia	- Petrolul Ploieşti (0-5)
Gloria Bistriţa	- Oţelul Galaţi (0-0)
F.C. Maramureş	- Dinamo (0-2)
Steaua	- Universitatea Craiova (1-1)
"U" Cluj-Napoca	- F.C. Braşov (0-1)

ETAPA a 24-a, SÂMBĂTĂ, 15 aprilie

F.C. Farul	- Gloria Bistriţa (1-2)
Oţelul Galaţi	- E.C. Argeş - Dacia (0-1)
Petrolul Ploieşti	- F.C. Maramureş (0-3)
U.T. Arad	- Electroputere (1-3)
F.C. Inter	- F.C. Naţional (1-3)
Rapid	- Ceahlăul Piatra Neamţ (0-1)
Universitatea Craiova	- "U" Cluj-Napoca (3-1)
Dinamo	- Steaua (0-2)
Sportul Studenţesc	- F.C. Braşov (1-0)

ETAPA a 25-a, MIERCURI, 19 aprilie

Gloria Bistriţa	- Rapid Bucureşti (3-4)
F.C. Naţional	- U.T. Arad (3-0)
Ceahlăul Piatra Neamţ	- F.C. Inter (2-4)
Electroputere	- Sportul Studenţesc (0-1)
F.C. Argeş	- F.C. Farul (1-2)
Steaua	- Petrolul Ploieşti (1-1)
F.C. Maramureş	- Oţelul Galaţi (0-3)
"U" Cluj-Napoca	- Dinamo (0-2)
F.C. Braşov	- Universitatea Craiova (1-1)

ETAPA a 26-a, SÂMBĂTĂ, 29 aprilie

F.C. Inter	- Gloria Bistriţa (1-3)
Rapid	- F.C. Argeş - Dacia (0-1)
F.C. Farul	- F.C. Maramureş (1-1)
Electroputere	- F.C. Naţional (0-1)
U.T. Arad	- Ceahlăul Piatra Neamţ (1-4)
Petrolul Ploieşti	- "U" Cluj-Napoca (1-2)
Oţelul Galaţi	- Steaua (1-5)
Sportul Studenţesc	- Universitatea Craiova (0-3)
Dinamo	- F.C. Braşov (0-0)

ETAPA a 27-a, SÂMBĂTĂ, 6 mai

F.C. Maramureş	- Rapid (1-3)
Gloria Bistriţa	- U.T. Arad (0-2)
F.C. Argeş - Dacia	- F.C. Inter (0-2)
Ceahlăul Piatra Neamţ	- Electroputere (1-1)
F.C. Naţional	- Sportul Studenţesc (1-1)
Steaua	- F.C. Farul (1-0)
F.C. Braşov	- Petrolul Ploieşti (0-2)
"U" Cluj-Napoca	- Oţelul Galaţi (0-0)
Universitatea Craiova	- Dinamo (1-0)

ETAPA a 28-a, SÂMBĂTĂ, 13 mai

Electroputere	- Gloria Bistriţa (0-0)
U.T. Arad	- F.C. Argeş - Dacia (0-1)
F.C. Inter	- F.C. Maramureş (3-2)
F.C. Naţional	- Ceahlăul Piatra Neamţ (0-1)
F.C. Farul	- "U" Cluj-Napoca (0-2)
Rapid	- Steaua (1-1)
Sportul Studenţesc	- Dinamo (0-2)
Petrolul Ploieşti	- Universitatea Craiova (0-4)
Oţelul Galaţi	- F.C. Braşov (2-0)

ETAPA a 29-a, SÂMBĂTĂ, 20 mai

"U" Cluj-Napoca	- Rapid (0-2)
F.C. Maramureş	- U.T. Arad (0-1)
Steaua	- F.C. Inter (0-1)
F.C. Argeş - Dacia	- Electroputere (0-0)
Gloria Bistriţa	- F.C. Naţional (1-3)
Ceahlăul Piatra Neamţ	- Sportul Studenţesc (2-1)
F.C. Braşov	- F.C. Farul (2-2)
Dinamo	- Petrolul Ploieşti (0-1)
Universitatea Craiova	- Oţelul Galaţi (0-2)

ETAPA a 30-a, SÂMBĂTĂ, 27 mai

Ceahlăul Piatra Neamţ	- Gloria Bistriţa (1-3)
F.C. Naţional	- F.C. Argeş - Dacia (3-0)
Electroputere	- F.C. Maramureş (0-2)
F.C. Inter	- "U" Cluj-Napoca (0-2)
U.T. Arad	- Steaua (1-1)
Sportul Studenţesc	- Petrolul Ploieşti (0-0)
Oţelul Galaţi	- Dinamo (2-3)
F.C. Farul	- Universitatea Craiova (0-4)
Rapid	- F.C. Braşov (0-0)

ETAPA a 31-a, MIERCURI, 31 mai

Sportul Studenţesc	- Gloria Bistriţa (0-1)
Universitatea Craiova	- Rapid (5-3)
"U" Cluj-Napoca	- U.T. Arad (2-0)
F.C. Braşov	- F.C. Inter (2-1)
Steaua	- Electroputere (1-0)
F.C. Maramureş	- F.C. Naţional (0-3)
F.C. Argeş - Dacia	- Ceahlăul Piatra Neamţ (0-1)
Dinamo	- F.C. Farul (0-1)
Petrolul Ploieşti	- Oţelul Galaţi (0-0)

ETAPA a 32-a, SÂMBĂTĂ, 10 iunie

Gloria Bistriţa	- F.C. Argeş - Dacia (3-4)
Ceahlăul Piatra Neamţ	- F.C. Maramureş (3-1)
Electroputere	- "U" Cluj-Napoca (1-2)
F.C. Naţional	- Steaua (0-6)
Oţelul Galaţi	- Sportul Studenţesc (1-1)
F.C. Farul	- Petrolul Ploieşti (0-3)
Rapid Bucureşti	- Dinamo (0-2)
F.C. Inter	- Universitatea Craiova (2-6)
U.T. Arad	- F.C. Braşov (0-5)

ETAPA a 33-a, MIERCURI, 14 iunie

F.C. Maramureş	- Gloria Bistriţa (1-6)
Sportul Studenţesc	- F.C. Argeş - Dacia (1-2)
Petrolul Ploieşti	- Rapid (0-0)
Universitatea Craiova	- U.T. Arad (4-0)
Dinamo	- F.C. Inter (0-2)
F.C. Braşov	- Electroputere (0-2)
"U" Cluj-Napoca	- F.C. Naţional (1-1)
Steaua	- Ceahlăul Piatra Neamţ (3-1)
Oţelul Galaţi	- F.C. Farul (0-2)

ETAPA a 34-a, SÂMBĂTĂ, 17 iunie

F.C. Argeş - Dacia	- F.C. Maramureş (3-2)
Ceahlăul Piatra Neamţ	- "U" Cluj-Napoca (1-1)
Gloria Bistriţa	- Steaua (1-3)
F.C. Farul	- Sportul Studenţesc (3-3)
F.C. Inter	- Petrolul Ploieşti (1-3)
Rapid	- Oţelul Galaţi (0-4)
U.T. Arad	- Dinamo (1-1)
Electroputere	- Universitatea Craiova (1-4)
F.C. Naţional	- F.C. Braşov (4-0)

PROGRAMUL RETURULUI DIVIZIEI A

SERIA I

Etapa a 18-a, SÂMBĂTĂ, 4 martie

Gloria Buzău - Rocar (1-0); F.C. Selena - F.C. Bucovina (0-1); Faur - Poiana Câmpina (0-4); Flacăra Moreni - Callatis (3-2); Portul Constanţa - Cetatea Tg. Neamţ (2-3); Metalul Plopeni - Dacia Piteşti (1-4); Dacia Unirea Brăila - F.C. Vâlcea (0-0); Politehnica Iaşi - Constant C.F.R. Galaţi (1-3); F.C. Acord - Steaua Mizil (0-3).

Etapa a 19-a, SÂMBĂTĂ, 11 martie

F.C. Bucovina - Gloria Buzău (1-0); Poiana Câmpina - F.C. Selena (0-2); Callatis - Faur (1-4); Dacia Piteşti - Flacăra Moreni (1-1); F.C. Vâlcea - Portul Constanţa (1-2); Cetatea Tg. Neamţ - Metalul Plopeni (0-2); Constant C.F.R. Galaţi - Dacia Unirea Brăila (0-3); Steaua Mizil - Politehnica Iaşi (0-2); Rocar - F.C. Acord (0-6).

Etapa a 20-a, SÂMBĂTĂ, 18 martie

Politehnica Iaşi - Rocar (1-0); F.C. Acord - F.C. Bucovina (0-2); Gloria Buzău - Poiana Câmpina (0-2); Flacăra Moreni - Cetatea Tg. Neamţ (1-1); Callatis - Dacia Piteşti (0-9); Metalul Plopeni - F.C. Vâlcea (0-3); Portul Constanţa - Constant C.F.R. Galaţi (1-2); Dacia Unirea Brăila - Steaua Mizil (0-1); Faur - F.C. Selena (1-1).

Etapa a 21-a, SÂMBĂTĂ 25 martie

Cetatea Tg. Neamţ - Callatis (3-3); F.C. Selena - Gloria Buzău (2-1); Dacia Piteşti - Faur (2-4); F.C. Vâlcea - Flacăra Moreni (0-3); Steaua Mizil - Portul Constanţa (0-3); Constant C.F.R. Galaţi - Metalul Plopeni (0-2); Rocar - Dacia Unirea Brăila (0-5); F.C. Bucovina - Politehnica Iaşi (2-2); Poiana Câmpina - F.C. Acord (1-2)

Etapa a 22-a, SÂMBĂTĂ, 1 aprilie

Portul Constanţa - Rocar (1-3); Dacia Unirea Brăila - F.C. Bucovina (2-3); Politehnica Iaşi - Poiana Câmpina (0-0); Dacia Piteşti - Cetatea Tg. Neamţ (1-3); Callatis Mangalia - F.C. Vâlcea (0-3); Flacăra Moreni - Constant C.F.R. Galaţi (0-2); Metalul Plopeni - Steaua Mizil (1-0); Faur - Gloria Buzău (0-1); F.C. Acord - F.C. Selena (2-4)

Etapa a 23-a, SÂMBĂTĂ, 8 aprilie

Constant C.F.R. Galaţi - Callatis (2-0); F.C. Vâlcea - Dacia Piteşti (0-1); Cetatea Tg. Neamţ - Faur (1-0); Steaua Mizil - Flacăra Moreni (1-1); F.C. Bucovina - Portul Constanţa (0-1); Rocar - Metalul Plopeni (0-2); Poiana Câmpina - Dacia Unirea Brăila (1-5); F.C. Selena - Politehnica Iaşi (1-1); Gloria Buzău - F.C. Acord (1-3)

Etapa a 24-a, SÂMBĂTĂ, 15 aprilie

Flacăra Moreni - Rocar (2-3); Metalul Plopeni - F.C. Bucovina (1-2); Portul Constanţa - Poiana Câmpina (1-3); Cetatea Târgu Neamţ - F.C. Vâlcea (0-1); Dacia Piteşti - Constant C.F.R. Galaţi (1-1); Callatis - Steaua Mizil (0-5); Politehnica Iaşi - Gloria Buzău (3-1); Dacia Unirea Brăila - F.C. Selena (1-2); Faur - F.C. Acord (0-0)

Etapa a 25-a, MIERCURI, 19 aprilie

Rocar - Callatis (1-0); Constant C.F.R. Galaţi - Cetatea Tg. Neamţ (1-3); Steaua Mizil - Dacia Piteşti (0-1); F.C. Vâlcea - Faur (0-3); F.C. Bucovina - Flacăra Moreni (1-0) F.C. Selena - Portul Constanţa (3-1); Poiana Câmpina - Metalul Plopeni (1-4); Gloria Buzău - Dacia Unirea Brăila (0-3); F.C. Acord - Politehnica Iaşi (0-3)

Etapa a 26-a, SÂMBĂTĂ, 22 aprilie

Dacia Piteşti - Rocar (0-3); Callatis - F.C. Bucovina (0-3); Flacăra Moreni - Poiana Câmpina (0-3); F.C. Vâlcea - Constant C.F.R. Galaţi (0-3); Cetatea Tg. Neamţ - Steaua Mizil (2-5); Portul Constanţa - Gloria Buzău (1-2); Metalul Plopeni - F.C. Selena (0-4); Faur - Politehnica Iaşi (1-2); Dacia Unirea Brăila - F.C. Acord (5-0)

Etapa a 27-a, SÂMBĂTĂ, 29 aprilie

Poiana Câmpina - Callatis (1-0); Rocar - Cetatea Tg. Neamţ (0-3); F.C. Bucovina - Dacia Piteşti (0-4); Steaua Mizil - F.C. Vâlcea (3-5); Constant C.F.R. Galaţi - Faur (0-4); F.C. Selena - Flacăra Moreni (2-0); F.C. Acord - Portul Constanţa (1-6); Gloria Buzău - Metalul Plopeni (0-2); Politehnica Iaşi - Dacia Unirea Brăila (0-1)

Etapa a 28-a, SÂMBĂTĂ, 6 mai

F.C. Vâlcea - Rocar (1-2); Cetatea Tg. Neamţ - F.C. Bucovina (0-3); Dacia Piteşti - Poiana Câmpina (2-3); Constant C.F.R. Galaţi - Steaua Mizil (0-1); Flacăra Moreni - Gloria Buzău (0-3); Callatis - F.C. Selena (1-7); Faur - Dacia Unirea Brăila (0-1); Portul Constanţa - Politehnica Iaşi (2-3); Metalul Plopeni - F.C. Acord (1-3)

Etapa a 29-a, SÂMBĂTĂ, 13 mai

Gloria Buzău - Callatis (0-3); Poiana Câmpina - Cetatea Tg. Neamţ (0-6); F.C. Selena - Dacia Piteşti (1-0); F.C. Bucovina - F.C. Vâlcea (0-3); Rocar - Constant C.F.R. Galaţi (0-4); Steaua Mizil - Faur (1-2); F.C. Acord - Flacăra Moreni (0-2); Dacia Unirea Brăila - Portul Constanţa (0-1); Politehnica Iaşi - Metalul Plopeni (0-2)

Etapa a 30-a, SÂMBĂTĂ, 20 mai

Steaua Mizil - Rocar (2-2); Constant C.F.R. Galaţi - F.C. Bucovina (1-2); F.C. Vâlcea - Poiana Câmpina (0-1); Dacia Piteşti - Gloria Buzău (0-1); Cetatea Tg. Neamţ - F.C. Selena (0-2); Faur - Portul Constanţa (1-2); Metalul Plopeni - Dacia Unirea Brăila (0-2); Flacăra Moreni - Politehnica Iaşi (1-6); Callatis - F.C. Acord (3-6)

Etapa a 31-a, SÂMBĂTĂ, 27 mai

Faur - Rocar (0-1); Politehnica Iaşi - Callatis (2-2); Gloria Buzău - Cetatea Tg. Neamţ (1-2); F.C. Acord - Dacia Piteşti (1-3); F.C. Selena - F.C. Vâlcea (2-0); Poiana Câmpina - Constant C.F.R. Galaţi (0-2); F.C. Bucovina - Steaua Mizil (0-0); Dacia Unirea Brăila - Flacăra Moreni (3-1); Portul Constanţa - Metalul Plopeni (0-0)

Etapa a 32-a, SÂMBĂTĂ, 3 iunie

Rocar - F.C. Bucovina (1-4); Steaua Mizil - Poiana Câmpina (1-3); F.C. Vâlcea - Gloria Buzău (0-2); Constant C.F.R. Galaţi - F.C. Selena (0-2); Metalul Plopeni - Faur (1-3); Flacăra Moreni - Portul Constanţa (0-1); Callatis - Dacia Unirea Brăila (1-7); Dacia Piteşti - Politehnica Iaşi (1-4); Cetatea Tg. Mureş - F.C. Acord(1-0)

Etapa a 33-a, SÂMBĂTĂ, 10 iunie

Poiana Câmpina - Rocar (0-1); Faur - F.C. Bucovina (1-1); Portul Constanţa - Callatis (0-5); Politehnica - Cetatea Tg. Neamţ (0-1); Dacia Unirea Brăila - Dacia Piteşti (0-1); F.C. Acord - F.C. Vâlcea (0-3); Gloria Buzău - Constant CFR Galaţi (2-1); F.C. Selena - Steaua Mizil (1-2); Metalul Plopeni - Flacăra Moreni (0-3)

Etapa a 34-a, SÂMBĂTĂ, 17 iunie

F.C. Bucovina - Poiana Câmpina (0-2); Steaua Mizil - Gloria Buzău (0-0); Rocar - F.C. Selena (0-1); Flacăra Moreni - Faur (1-1); Dacia Piteşti - Portul Constanţa (2-3); Callatis - Metalul Plopeni (0-3); Cetatea Tg. Neamţ - Dacia Unirea Brăila (0-3); F.C. Vâlcea - Politehnica Iaşi (0-3); Constant C.F.R. Galaţi - F.C. Acord (0-2)

SERIA α II-α

Etapa XVIII, sâmbătă, 4 martie

CFR Timişoara - Jiul Petroşani; Corvinul Hunedoara - Unirea Alba Iulia; Phoenix Baia Mare - Gaz Metan Mediaş; FC Bihor Oradea - Unirea Dej; CSM Reşiţa - IELIF Craiova; Armătura Zalău - "Poli" Tmişoara; ASA Tg. Mureş - Metrom Braşov; ICIM Braşov - CFR Cluj; Tractorul Braşov - Gloria Reşiţa

Etapa XIX, sâmbătă, 11 martie

Unirea Alba Iulia - CFR Timişoara; Gaz Metan Mediaş - Corvinul Hunedoara; Unirea Dej - Phoenix Baia Mare; "Poli" Timişoara - FC Bihor Oradea; Metrom Braşov - CSM Reşiţa; IELIF Craiova - Armătura Zalău; CFR Cluj - ASA Tg. Mureş; Gloria Reşiţa - ICIM Braşov; Jiul Petroşani - Tractorul Braşov

Etapa XX, sâmbătă, 18 martie

ICIM Braşov - Jiul Petroşani; Tractorul Braşov - Unirea Alba Iulia; CFR Timişoara - Gaz Metan Mediaş; FC Bihor Oradea - IELIF Craiova; Unirea Dej - "Poli" Timişoara; Armătura Zalău - Metrom Braşov; CSM Reşiţa - CFR Cluj; ASA Tg. Mureş - Gloria Reşiţa; Phoenix Baia Mare - Corvinul

Etapa XXI, miercuri, 22 martie

IELIF Craiova - Unirea Dej; Corvinul Hunedoara - CFR Timişoara; "Poli" Timişoara - Phoenix Baia Mare; Metrom Braşov - FC Bihor Oradea; Gloria Reşiţa - CSM Reşiţa; CFR Cluj - Armătura Zalău; Jiul Petroşani - ASA Tg. Mureş; Unirea Alba Iulia - ICIM Braşov; Gaz Metan Mediaş - Tractorul Braşov

Etapa XXII, sâmbătă, 1 aprilie

CSM Reşiţa - Jiul Petroşani; ASA Tg. Mureş - Unirea Alba Iulia; ICIM Braşov - Gaz Metan Mediaş; "Poli" Timişoara - IELIF Craiova; Unirea Dej - Metrom Braşov; FC Bihor Oradea - CFR Cluj; Armătura Zalău - Gloria Reşiţa; Phoenix Baia Mare - CFR Timişoara; Tractorul Braşov - Corvinul Hunedoara

Etapa XXIII, sâmbătă, 8 aprilie

CFR. Cluj - Unirea Dej; Metrom Braşov - "Poli" Timişoara; IELIF Craiova - Phoenix Baia Mare; Gloria Reşiţa - FC Bihor Oradea; Unirea Alba Iuia - CSM Reşiţa; Jiul Petroşani - Armătura Zalău; Gaz Metan Mediaş - ASA Tg. Mureş; Corvinul Hunedoara - ICIM Braşov; CFR Timişoara - Tractorul Braşov

Etapa XXIV, sâmbătă, 15 aprilie

FC Bihor Oradea - Jiul Petroşani; Armătura Zalău - Unirea Alba Iulia; CSM Reşiţa - Gaz Metan Mediaş; IELIF Craiova - Metrom Braşov; "Poli" Timişoara - CFR Cluj; Unirea Dej - Gloria Reşiţa; ICIM Braşov - CFR Timişoara; ASA Tg. Mureş - Corvinul Hunedoara; Phoenix Baia Mare - Tractorul Braşov

Etapa XXV, miercuri, 19 aprilie

Jiul Petroşani - Unirea Dej; CFR Cluj - IELIF Craiova; Gloria Reşiţa - "Poli" Timişoara; Metrom Braşov - Phoenix Baia Mare; Unirea Alba Iulia - FC Bihor Oradea; Corvinul Hunedoara - CSM Reşiţa; Gaz Metan Mediaş - Armătura Zalău; CFR Timişoara - ASA Tg. Mureş; Tractorul Braşov - ICIM Braşov

Etapa XXVI, sâmbătă, 29 aprilie

"Poli" Timişoara - Jiul Petroşani; Unirea Dej - Unirea Alba Iulia; FC Bihor Oradea - Gaz Metan Mediaş; Metrom Braşov - CFR Cluj; IELIF Craiova - Gloria Reşiţa; CSM Reşiţa - CFR Timişoara; Armătura Zalău - Corvinul Hunedoara; Phoenix Baia Mare - ICIM Braşov; ASA Tg. Mureş - Tractorul Braşov

Etapa XXVII, sâmbătă, 6 mai

Gaz Metan Mediaş - Unirea Dej; Jiul Petroşani - IELIF Craiova; Unirea Alba Iulia - "Poli" Timişoara; Gloria Reşiţa - Metrom Braşov; CFR Cluj - Phoenix Baia Mare; Corvinul Hunedoara - FC Bihor Oradea; Tractorul Braşov - CSM Reşiţa; CFR Timişoara - Armătura Zalău; ICIM Braşov - ASA Tg. Mureş

Etapa XXVIII, sâmbătă, 13 mai

Metrom Braşov - Jiul Petroşani; IELIF Craiova - Unirea Alba Iulia; "Poli" Timişoara - Gaz Metan Mediaş; CFR Cluj - Gloria Reşiţa; FC Bihor Oradea - CFR Timişoara; Unirea Dej - Corvinul Hunedoara; Phoenix Baia Mare - ASA Tg. Mureş; CSM Reşiţa - ICIM Braşov; Armătura Zalău - Tractorul Braşov

Etapa XXIX, sâmbătă, 20 mai

CFR Timişoara - Unirea Dej; Gaz Metan Mediaş - IELIF Craiova; Corvinul Hunedoara - "Poli" Timişoara; Unirea Alba Iulia - Metrom Braşov; Jiul Petroşani - CFR Cluj; Gloria Reşiţa - Phoenix Baia Mare; Tractorul Braşov - FC Bihor Oradea; ASA Tg. Mureş - CSM Reşiţa; ICIM Braşov - Armătura Zalău

Etapa XXX, sâmbătă, 27 mai

Gloria Reşiţa - Jiul Petroşani; CFR Cluj - Unirea Alba Iulia; Metrom Braşov - Gaz Metan Mediaş; "Poli" Timişoara - CFR Timişoara; IELIF Craiova - Corvinul Hunedoara; Phoenix Baia Mare - CSM Reşiţa; Armătura Zalău - ASA Tg. Mureş; FC Bihor Oradea - ICIM Braşov; Unirea Dej - Tractorul Braşov

Etapa XXXI, miercuri, 31 mai

Phoenix Baia Mare - Jiul Petroşani; ICIM Braşov - Unirea Dej; CFR Timişoara - IELIF Craiova; Tractorul Braşov - "Poli" Timişoara; Corvinul Hunedoara - Metrom Braşov; Gaz Metan Mediaş - CFR Cluj; Unirea Alba Iulia - Gloria Reşiţa; ASA Tg. Mureş - FC Bihor Oradea; CSM Reşiţa - Armătura Zalău

Etapa XXXII, sâmbătă, 10 iunie

Jiul Petroşani - Unirea Alba Iulia; Gloria Reşiţa - Gaz Metan Mediaş; Metrom Braşov - CFR Timişoara; CFR Cluj - Corvinul Hunedoara; Armătura Zalău - Phoenix Baia Mare; FC Bihor Oradea - CSM Reşiţa; Unirea Dej - ASA Tg. Mureş; "Poli" Timişoara - ICIM Braşov; IELIF Craiova - Tractorul Braşov

Etapa XXXIII, miercuri, 14 iunie

Gaz Metan Mediaş - Jiul Petroşani; Phoenix Baia Mare - Unirea Alba Iulia; CSM Reşiţa - Unirea Dej; ICIM Braşov - IELIF Craiova; ASA Tg. Mureş - "Poli" Timişoara; Tractorul Braşov - Metrom Braşov; CFR Timişoara - CFR Cluj; Corvinul Hunedoara - Gloria Reşiţa; Armătura Zalău - FC Bihor Oradea

Etapa XXXIV, sâmbătă, 17 iunie

Unirea Alba Iulia - Gaz Metan Mediaş; Gloria Reşiţa - CFR Timişoara; Jiul Petroşani - Corvinul Hunedoara; FC Bihor Oradea - Phoenix Baia Mare; "Poli" Timişoara - CSM Reşiţa; Unirea Dej - Armătura Zalău; IELIF Craiova - ASA Tg. Mureş; Metrom Braşov - ICIM Braşov; CFR Cluj - Tractorul Braşov

Programul 16-milor Cupei României la fotbal şi delegarea arbitrilor

După cum se ştie, sezonul oficial de primăvară în fotbal va debuta cu 16-mile Cupei României. Interesul pentru întâlnirile programate îl dă atât competiţia în sine, cât şi faptul că aceste meciuri vor constitui un test serios ce va da măsura modului în care echipele angrenate au exploatat perioada pregătirii de iarnă.

Stabilită pentru 26 februarie, această etapă a Cupei României programează următoarele partide: **FC Maramureş Baia Mare - Ceahlăul Piatra Neamţ** (Crăciun, Abrudan, Urcan) ✦ **Sportul studenţesc - Electroputere Craiova** (Miclea, Banu, Bizinche) ✦ **Dacia Unirea Brăila - FC Naţional** (Lică, Toader, Munteanu) ✦ **ASA Tg. Mureş - Rapid** (Crăciunescu, Grigorescu, Erdei) ✦ **Politehnica Iaşi - Oţelul Galaţi** (C. Gheorghe, Poenaru, Donosa) ✦ **Minerul Mătăsari - Petrolul Ploieşti** (C. Ionescu, Angheloiu, I. Constantinescu) ✦ **Portul Constanţa - Steaua Bucureşti** (Porumboiu, S. Ioan, Donţu) ✦ **CS Dacia Piteşti - FC Dinamo** (Huzu, Negoescu, Caţaroş) ✦ **Politehnica Timişoara - Universitatea Craiova** (Gh. Constantin, Ologeanu, Corocan) ✦ **Drobeta Turnu Severin - Universitatea Cluj** (Danciu, Spătaru, C. Ştefan) ✦ **AS Rocar - FC Argeş Dacia Piteşti** (Toma, Boca, Vădana) ✦ **AS Metrom Braşov - UT Arad** (Crişan, Avram, Brăteni) ✦ **Petrolul Ţicleni - Farul Constanţa** (Ioniţă, Argăseală, Rolea) ✦ **Unirea Dej - FC Braşov** (Savaniu, Marcu, Olah) ✦ **Oţelul Târgovişte - Inter Sibiu** (Zotta, Mureşan, Sterea) ✦ **Metalurgistul Cugir - Gloria Bistriţa** (Sorescu, C. Constantinescu, Dumitrică).

Gică Hagi, indisponibil o lună

Căpitanul naţionalei de fotbal a României, Gică Hagi, va fi indisponibil timp de o lună, din cauza unei rupturi musculare la piciorul stâng. Hagi s-a accidentat în timpul unui antrenament şi nu va putea fi prezent la meciul pe care actuala sa echipă, FC Barcelona, îl va susţine la începutul lunii martie cu Paris Saint-Germain, în sferturile de finală ale Ligii Campionilor.

ULTIMA ORĂ

urmare din pagina 1

în echipa naţională, după ce a ispăşit o condamnare de 6 luni închisoare pentru complicitate la răpirea unui copil. N-a renunţat la giumbuşlucuri.

● Campionatul automobilistic de Formula 1 va debuta cu Marele Premiu al Braziliei, la 26 marite, aceasta pentru că M.P. din Japonia a fost suspendat din cauza cutremurului care a devastat arhipelagul nipon.

● "Echipa de rugby a României va trebui să-şi depăşească valoarea şi să evolueze excepţional pentru a evita o catastrofă la Cupa Mondială din această vară" a declarat preşedintele F.R.R., Viorel Moraru. Ai noştri trebuie să se "chinuie" cu reprezentativele Canadei, Australiei şi Africii de Sud...

● F.R.F. a fost reprezentată la reuniunea UEFA destinată punerii la punct a detaliilor organizării Cupei UEFA Intertoto de doamna Liana Stoicescu. Ştie cineva a cui nevastă este cucoana de se plimbă prin Elveţia pe valuta ...asudată de fotbalişti?

● Cică impresarul Ioan Becali vorbeşte 6 limbi şi are sub "aripa" lui 12 fotbalişti pe care-i mulge: Hagi, Stelea, Petrescu, Belodedici, Selymes, Popescu, Munteanu, Răducioiu, Dumitrescu, Stoicikov, Penev, Kostadinov. Ar putea fi numit... selecţioner în România sau Bulgaria. (Dar chestia cu limbile n-o cred).

● La Piteşti, în 24 februarie a.c., va avea loc etapa finală a Campionatului naţional de judo petnru juniori I şi II. De la CSS Şoimii Sibiu (antrenori Octavian Creţu şi Ion Domnar) s-au calificat: Ilie Popa, Florin Comşa (45 kg.), Traian Olaru, Claudiu Baştea (50 kg), Constantin Cojoc (55 kg), Graţian Belaşcu, Cristian Oţet (78 kg), Sebastian Cocan (+78 kg). Să fie cu ... medalii!

● Selecţionata olimpică "moşită" de Sorin Cârţu va juca miercuri cu echipa similară a Italiei, la Prato. Un singur sibian în lotul de 16, în schimb e plin de olteni şi de regăţeni. Punem pariu că iau bătaie?

● Meciul din Cupa României dintre Rocar Bucureşti şi FC Argeş se va juca pe terenul din Drumul Găzarului şi nu va fi transmis la radio. Probabil că în acea zonă a Bucureştiului nu s-a introdus curentul electric!

● În "excursia" din Grecia şi Turcia, fotbaliştii noştri au primit diurnă 50 de dolari şi 300 dolari pentru "succesul" (1-1 la Izmir) de răsunet. N-au fost mulţumiţi...

● Un ziarist englez se plânge: "Vinnie Jones, jucător la echipa de fotbal Wimbledon, m-a muşcat de nas cu dinţii şi m-a scuturat aşa cum scutură câinele un iepure mort". La noi este o vorbă: "Nu cu dinţii!

● Hagi a făcut ruptură de muşchi la un antrenament şi va sta o vreme pe tuşă. Merita, şi el, un pic de odihnă, fiindcă se adevereşte vorba că tot în calul care trage se dă cu biciul.

● Mario Zagalo a declarat că nu are nevoie de Romario la naţională pentru amicalul cu Slovacia. Mi se pare normal: e prea mare pentru un "război" atât de mic.

● S-a reluat campionatul de fotbal al Germaniei, dar cu unele schimbări spectaculoase în nişte echipe: Bayern Munchen a renunţat la cei doi brazilieni, Jorginho şi Mazinho, dar l-a adus din Spania pe bulgarul Kostadinov; Eintracht Frankfurt s-a scăpat de cei doi "dizidenţi", Gaudino şi Yeboah (şi va regreta), iar Hamburger SV a renunţat la Zarate, aducându-i pe Ordenewitz şi Kindvall. De urmărit.

● Sportul românesc ne anunţă că a murit magazinerul clubului Dinamo şi îl laudă ca popa-n curte. Hai să fim serioşi!

● Ştiţi ce-i ăla kick boxing? Nici eu, dar am aflat dintr-o gazetă că "Razvan Balaji (se pare că-i român!) a avut o comportare bună, câştigând o medalie de bronz la cat. 92 kg, "în Hong Kong. Dacă parlamentarii umblă degeaba prin lume, noi de ce să nu aducem medalii la kick boxing?

● Handbalistele de la Textila Buhuşi au intrat în grevă pentru că nu li s-au dat nu ştiu ce bani. Eu, de-aş fi şeful lor, le-aş spune: " Pa, fetele! Mergeţi şi vedeţi de soţi şi de copii, să fie ciorbica şi tocăniţa calde, nu cantonamente, remi şi filme sexy!" Numai că mie nu-mi place să fiu şef... fiindcă pe prea mulţi ar trebui să dau afară.

● Ioan Ovidiu Sabău, revenit în echipa reprezentativă, a marcat - după mai bine de 4 ani - un gol, la Izmir, turcilor. Ce-or fi zis "colegii" lui de la "Martorii lui Iehova?"

Bine aţi venit!, Bine v-am găsit!

urmare din pagina 1

Antrenorul nostru vrea să ne convingă să nu luăm în seamă rezultatele jocurilor pentru că obiectivele deplasării nu includeau şi rezultatul de pe tabela de marcaj, dar, pe de altă parte, se plânge de arbitraje.

Antrenorul nostru declară că a fost o mare surpriză jocul bun al lui Sabău. Dacă jocul bun al "stranierului" l-a surprins pe antrenor, înseamnă că se aştepta ca acesta să joace slab şi, prin urmare, nu se justifica chemarea sa la lot.

Antrenorul nostru declară: "am greşit admiţând să rămână acasă unii jucători valoroşi care ar fi putut intra ca titulari în meciurile inter-ţări şi ar fi contribuit ca rezultatele să fie mai bune". Ne întrebăm, atunci, care au fost criteriile după care s-a alcătuit lotul naţional şi ne mai întrebăm a cui propunere a admis-o antrenorul lotului?

Antrenorul nostru se plânge că Lăcătuş a fost eliminat prea uşor de arbitru, fapt care a influenţat rezultatul (iar rezultatul!) jocului. Ne permitem să facem observaţia că în ultima vreme nărăvaşul stelist a fost cam de multe ori eliminat "prea uşor" din teren, şi ne mirăm sincer că Lăcătuş n-a fost eliminat chiar de selecţionerul Iordănescu înainte de plecarea la drum.

Noi am mai făcut şi cu alte prilejuri observaţia că selecţionerul şi antrenorul Anghel Iordănescu a devenit irascibil, că este victima unor inconsecvenţe îngrijorătoare, care s-ar putea răzbuna, mai spre viitor, nu numai pe domnia sa ci şi pe noi toţi, iubitorii sportului cu balonul rotund. Echipa naţională, spunea domnul Iordănescu înainte de plecarea în acest "util" turneu, estea noastră, a tuturor. Avea dreptate.

Mihai BRATU

Rapid eliminată din CEE la volei feminin

Echipa de volei feminin Rapid Bucureşti a fost eliminată din sferturile de finală ale Cupei Campionilor Europeni. În partida retur, disputată joi, 16 februarie, giuleştencele au pierdut cu 3 - 0, în deplasare, în faţa campioanei Italiei, Parmalat Matera. Reamintim că în primul joc, desfăşurat miercuri, 15 februarie, tot în Italia, Matera, una dintre cele mai puternice echipe europene, a câştigat cu 3-1. În celelalte partide din CEE: Berlin (Germania) - Murcia (Spania) 3-1, în tur 0-3. Olomouc (Cehia) - Lugansk (Ucraina) 3-2 şi Uralocika Ecaterinburg (Rusia) - Eger (Ungaria) 3-0. Turneul final al Cupei Campionilor va avea loc pe 11 şi 12 martie, la Bari, în Italia.

Nou scandal în patinajul american

Patinajul artistic american este din nou zguduit de dezvăluiri senzaţionale. Elisabeth Punsalan şi Jerod Gwallow, perechea situată pe locul doi la recent încheiatele Campionate Naţionale ale Statelor Unite, au sabotat încercarea lui Gorsha Sur de a obţine cetăţenia americană, în lipsa căreia nu ar fi putut să participe la Jocurile Olimpice de la Lilehamer din anul 1994. S-a descoperit că, în timp ce perechea Renee Roca - Gorsha Sur se antrena pentru aceste jocuri, Jerod şi Elisabeth adresau scrisori Congresului american, în care solicitau respingerea cererii lui Sur de obţinere a cetăţeniei americane. Reamintim că Gorsha Sur a părăsit fosta Uniune Sovietică în anul 1990 şi a reprezentat Statele Unite la Mondialele din 1993, împreună cu Renee Roca. La ultimele Campionate Naţionale ale SUA, ei au ocupat primul loc, obţinând astfel dreptul de a participa la Campionatele Mondiale, care vor începe luna viitoare la Birmingham.

Reacţii la violenţele din meciul Irlanda-Anglia

Uniunea Europeană de Fotbal a dezaprobat joi, 16 februarie, incidentele petrecute miercuri, 15 februarie, la Dublin, în timpul meciului amical dintre Irlanda şi Anglia, dar a precizat că nu va adopta nici o hotărâre până ce nu va primi un raport de la cele două federaţii naţionale. Violenţele au provocat o indignare atât de mare încât s-a pus chiar problema oportunităţii desfăşurării în Anglia a Campionatului European din 1996. Directorul executiv al federaţiei engleze de fotbal, Graham Kelly, a declarat că Anglia trebuie să păstreze cu orice preţ dreptul de organizare a următoarelor Campionate Europene. În sprijinul acestei idei a venit şi preşedintele Federaţiei Internaţionale de fotbal, Joao Havelange, care a subliniat că vina pentru aceste incidente o poartă chiar autorităţile din oraşul respectiv.

Federaţia irlandeză de fotbal acuză poliţia din Dublin

Conducătorii Federaţiei irlandeze de fotbal au criticat vineri, 17 februarie, poliţia irlandeză şi agenţia oficială de turism a suporterilor britanici, după violenţele comise la Dublin de suporterii englezi, în timpul meciului Irlanda - Anglia. Directorul executiv al Federaţiei, Sean Connolly, a declarat că forul irlandez nu a fost înştiinţat că bande organizate ale Frontului Naţional Englez, de extremă dreaptă, se îndreaptă spre Dublin, cu intenţia vădită de a provoca tulburări. Nemulţumirea lui Connolly s-a accentuat în momentul în care a aflat că poliţia britanică anunţase din vreme oficialităţile irlandeze despre plecarea acestor grupuri.

PROGRAM SĂPTĂMÂNAL TVR

Luni, 20 februarie

13.00 Actualităţi 13.10 Interferenţe 14.10 TVR Iaşi 14.45 TVR Cluj-Napoca 15.20 TVR Timişoara 16.00 Actualităţi 16.10 Avanpremieră TV 16.25 Ne-am interesat pentru dv. 17.00 Em. în limba maghiară 18.30 Desene animate 19.00 De luni până luni 19.30 Fata şi băieţii (s.) 20.00 Actualităţi 20.45 Curbe periculoase ep. 14 21.40 Transfocator 22.05 Teatru TV * Mesagerul 23.45 Actualităţi 0.05 Cultura în lume 0.35 Divertisment internaţional.

Marţi, 21 februarie

7.00 TVM * Telematinal 8.30 La prima oră cu ... 9.15 Santa Barbara (r) 10.00 Actualităţi 10.05 Limbi străine * Franceză * Engleză 11.05 Cinematograful de artă * Atenţie la mironosiţa uşuratică (RFG, 1970) 12.50 Desene animate 13.10 1001 audiţii 14.00 Actualităţi 14.10 TVR Iaşi 15.05 TVR Cluj-Napoca 16.00 Actualităţi 16.10 Fii tu însuţi! 17.00 Convieţuiri 18.00 Totul despre muzică (cs) 18.30 Desene animate 19.00 Clio 19.30 Fata şi băieţii 20.00 Actualităţi 20.45 Telecinemateca * De ce trag clopotele, Mitică? (Rom.) 22.50 Reflector 23.20 Studioul şlagărelor 23.50 Actualităţi 0.05 Gong! 0.35 Meridianele dansului.

Miercuri, 22 februarie

7.00 TVM * Telematinal 8.30 La prima oră 9.15 Santa Barbara 10.00 Actualităţi 10.05 Videocasetă muzicală 10.20 Desene animate 10.50 Videolexicon 11.50 Moda pe meridiane 12.20 Aur şi noroi (r) 13.10 1001 audiţii 14.00 Actualităţi 14.10 TVR Iaşi 15.05 TVR Cluj-Napoca 16.00 Actualităţi 16.10 Feerie pe gheaţă 16.25 Alfa şi Omega 17.10 Telediscul muzicii populare 17.40 Turneul Campionatului naţional de handbal feminin: Oltchim Rm. Vîlcea - Silcotub Zalău. 18.15 Festivalul naţional studenţesc de muzică rock - Craiova 1994 18.30 Desene animate 19.00 Timpul Europei 19.30 Fata şi băieţii 20.00 Actualităţi 20.45 Dr. Quinn ep. 39 21.45 Noi frontiere 22.25 Sfinx (cs) 22.55 Confluenţe 23.25 Actualităţi 23.45 Întâlnirea de la miezul nopţii 0.25 Jazz-fan

Joi, 23 februarie

7.00 TVM * Telematinal 8.30 La prima oră 9.15 Santa Barbara (r) 10.00 Actualităţi 10.05 Limbi străine * Engleză americană * Germană 11.05 Aur şi noroi (r. 2 ep.) 12.45 Desene animate 13.10 1001 audiţii 14.00 Actualităţi 14.10 TVR Iaşi 15.05 TVR Cluj-Napoca 15.50 Actualităţi 16.00 La orizont - economia 16.55 Milenium 17.40 Turneul Campionatului naţional de handbal feminin: Silcotub Zalău - Rapid Bucureşti 18.15 Ritmuri muzicale 18.25 Desene animate 18.50 Tragerea Loto 5/40 şi excepţională expres 19.00 Medicina pentru toţi 19.30 Fata şi băieţii 20.00 Actualităţi 20.45 Om bogat, om sărac ep. 17 21.45 153.014 km 22.00 Studioul economic 22.40 Interpreţi ai cântecului popular * Sofia Vicoveanca 22.55 Simpozion 23.40 Actualităţi 24.00 Familia Palisser ep. 5

Vineri, 24 februarie

7.00 TVM * Telematinal 8.30 La prima oră 9.15 Santa Barbara (r) 10.00 Actualităţi 10.05 Videocaseta muzicală 10.20 Desene animate 10.50 Curcubeu 11.50 MTV * Greatest Hits 12.20 Aur şi noroi (r) 13.10 1001 audiţii 14.00 Actualităţi 14.10 TVR Iaşi 14.55 TVR Cluj-Napoca 15.45 Lege şi fărădelege 16.00 Actualităţi 16.10 Agenda consuma-torului 16.30 Turneul Campionatului naţional de handbal feminin: Oltchim Rm.Vâlcea - Rapid Bucureşti 17.00 Em. în limbagermană 18.00 Pro Patria 19.00 Casa Eliott ep. 23 20.00 Actualităţi 20.45 Tezaur folcloric 21.25 O femeie de onoare (Italia, 1990) Ultima parte 23.15 Viaţa parlamentară 23.35 Actualităţi 23.55 Gala radio "Contact" (II) 0.25 MTV * Euro Top 20 0.55 Cinematograful de noapte * Emmanuelle - 13.

Sâmbătă, 25 februarie

7.00 Bună dimineaţa ... de la Iaşi 8.00 Bună dimineaţa de la Cluj-Napoca 9.00 Tip-top, mini-top 10.00 Reîntâlnire cu Black Beauty ep. 4 10.30 Pas cu pas 11.25 Vârstele peliculei 12.20 Cronografii 12.40 Cuvinte potrivite 13.10 1001 audiţii 14.00 Actualităţi 14.10 Ora 25 - Tranzit TV * Tenis: aspecte din semifinalele turneului masculin "Eurocard Open". 18.45 Teleenciclopedia 19.30 Actualităţi 20.00 Columbo 21.30 A 45-a ediţie a Festivalului cântecului italian de la San Remo.

Duminică, 26 februarie

8.00 Bună dimineaţa 9.00 Arlechino 10.00 Fantastica familie Mellop ep. 24 10.30 Lumină din lumină 11.30 Viaţa satului 13.00 Din albumul celor mai frumoase melodii populare 13.30 Atlas 14.00 Actualităţi 14.10 Poşta TV 14.20 Video-magazin 17.50 Star Trek ep. 64 18.45 A doua Românie 19.15 Robingo 20.00 Actualităţi 20.45 Căsătorie pe hârtie (Anglia, 1991) 23.15 Actualităţi 22.30 Duminica sportivă 22.45 MTV * Greatest Hits 23.15 Gala decernării Premiilor Cesar 0.45 Nocturnă lirică.

Suntem alături de colega noastră, MANOLE NEVENCA, la greaua încercare pricinuită de decesul soţului ei.

Colectivul Direcţiei Muncii şi Protecţiei Sociale Sibiu

TRIBUNA sporturilor

SUPLIMENT SĂPTĂMÂNAL DE INFORMARE SPORTIVĂ AL COTIDIANULUI INDEPENDENT "TRIBUNA"

Anul V, nr. 253 | 27.02 - 5.03.1995 | 4 pagini, 150 lei

Baschet, divizia A (masculin)

SIBIENII ÎN SEMIFINALE

C.S.U. Forest Sibiu - "U" Elba Timişoara 2-1 (0-1; 1-1; 2-1)

Momentul adevărului

Elevii antrenorului Mircea Vulc au restabilit adevărul în ceea ce priveşte valoarea şi justificatele lor pretenţii pentru un loc pe podium. După ce pierduseră la Timişoara - şi prin folosira de către gazde a mijloacelor extra-baschetbalistice - la un punct, echipierii de la C.S.U. Forest au oferit pe parcursul celor două partide disputate sâmbătă şi duminică, măsura valorii lor, ei reuşind să-şi depăşească net adversarii şi să se califice pentru etapa semifinalelor campionatului.

Pentru cei care nu au fost prezenţi în Sala Sporturilor din Sibiu (în care de această dată au funcţionat ireproşabil, atât tabela de scor cât şi instalaţia de amplificare) diferenţa la care sibienii au tranşat în favoarea lor cele două partide ar putea duce la concluzia că meciurile au fost "un galop de sănătate" pentru gazde. Nici vorbă de aşa ceva. Am asistat la două întreceri pasionante, de luptă acerbă, în care ambele formaţii au dorit neapărat victoria.

Echipa timişoreană, bine aşezată pe posturi cu jucători valoroşi şi inteligenţi a

continuare în pag. 4

Octavian RUSU

Foto: M. Cârdei

Schiorii sibieni - printre protagonişti

Participând la Campionatul republican de schi alpin, rezervat copiilor sub 14 ani, schiorii de la C.S.Ş. Şoimii Sibiu se află printre protagonişti după primele trei probe. Astfel, în proba de slalom superuriaş, s-au remarcat Sabina Bischin - loc 1, Brânduşa Verde - loc 3, Radu Nan - loc 4 (copii mari), Marius Moldovan - loc 4 (copii mici); Slalom uriaş, copii mari: Brânduşa Verde - loc 1, Sabina Bischin - loc 2; copii mici: Marius Moldovan - loc 4; Slalom, copii mici: Andrea Ungureanu - loc 3, Marius Moldovan - loc 4.

Vom reveni.

În pagina 3
MAPAMOND SPORT

Fotbal, CUPA ROMÂNIEI

INTERIŞTII N-AU GĂSIT ... POARTA!

Oţelul Universitatea - F.C. Inter 1-0 (1-0)

(DIN TÂRGOVIŞTE, PRIN FAX)

Mare bucurie mare aici, pe stadionul "Municipal" de la Turnul Chindiei, unde buturuga mică a răsturnat carul mare. Am fi nedrepţi dacă n-am recunoaşte că oţelarii dâmboviţeni, extrem de decişi şi de motivaţi în prima repriză, au dominat ostilităţile, creându-şi două situaţii de gol dintre care au fructificat-o pe cea din minutul 21: atunci, la un fault, în lateral, asupra lui Mieluşcă, sibienii au făcut "zid", dar Gâlmencea a şutat tare, de la 25 metri, şi după ce a lovit bara din stânga lui Fl. Cotora, balonul a ricoşat în plasa interistă. Gol meritat. În tot acest timp, băieţii lui Halagian au jucat anemic, confuz şi dezlânat, nepericlitând practic deloc poarta lui Igescu.

La pauză iese Cl. Moldovan şi intră Demian, care trece la mijlocul terenului, L. Cotora apărând fundaş drept, iar Lazăr luându-i locul ca libero. Schimbarea se dovedeşte inspirată. Interiştii iau acum jocul pe cont propriu, se instalează cu fundaşii la centrul terenului şi ocaziile la poarta Oţelului apar ca ciupercile după ploaie. În min. 46, Maier execută în portar o lovitură liberă, apoi, imediat, foarte activul Luci Cotora centrează perfect, dar nici Văsîi şi nici Maier nu întâlnesc... traiectoria! În min. 50, ratează Văsîi, în min. 52, după centrarea lui Maier, Zotincă greşeşte, la 7 metri, un voleu simplu, pentru ca în min. 53,

continuare în pag. 4

Mircea BIŢU

Marea revedere

Nici n-am scăpat bine din strânsoarea iernii că ne şi grăbim spre locurile noastre de la ospitaliera peluză devenită pe an ce trece tot mai încăpătoare. Tot mai încăpătoare sunt şi tribunele, nimic de zis. Locurile goale parcă ne dor şi numai peluziştii ştiu că, de fapt, pe fiecare loc liber din stadion s-au instalat tristeţile noastre. Milioanele de specialişti în fotbal, prin reprezentanţii lor plătiţi, au stabilit cu precizie cauzele acestor tristeţi şi, numărându-le, au ieşit, în total, cinci: calitatea slabă a jocurilor, plecarea peste hotare a valorilor autentice, costul ascuţit al biletelor de intrare, sâmbăta liberă şi televizorul.

Peluza a III-a

Prietenul meu fără de partid, care, neştiind ce-i aia şedinţă sau ce-i ăla miting, a avut vreme toată iarna să reflecteze la gura radiatorului, mi-a spus că el a ieşit din iarna aceasta ca ilegaliştii din închisoare, adică gata de luptă. El a demontat fiecare din cele cinci pretinse cauze ale înstrăinării microbiştilor şi le-a trecut prin malaxorul gândirii sale lucide făcându-le fărâme şi fărâmiţe, după cum urmează:

- Calitatea slabă a jocurilor? Dar ce mai e în ziua de azi de calitate altfel decât slabă? Pot fi enumerate atâtea şi atâtea care sunt de calitate foarte slabă deşi sunt trecute la rubrica "realizări". Argument doborât!

- Plecarea valorilor autentice? Dar ce, numai fotbalişti au plecat? N-au plecat o grămadă de medici? Ce, au luat policlinicile cu ei? N-au plecat rânduri, rânduri inginerii? Uite că tot ne-au rămas să înjghebăm o centrală nucleară. Argument doborât!

continuare în pag. 4

Mihai BRATU

Rugby, divizia A

Sâmbătă se reia campionatul

Cea de-a doua etapă a turneelor finale ale campionatului naţional de rugby se va disputa sâmbătă, 4 martie. Divizionara A CSM Foresta se află în toiul pregătirilor, la ora meciurilor de verificare.

La finele unuia din antrenamentele echipei i-am solicitat antrenorului Mircea Beianu câteva informaţii privind stadiul pregătirii, componenţa lotului, programul jocurilor de verificare.

- D-le Beianu, cum a decurs pregătirea specifică de iarnă?

- În perioada 6-16 februarie lotul echipei s-a aflat, sub conducerea secunzilor Ungureanu şi Suciu (Mircea Beianu a participat cu lotul de tineret la un turneu în Anglia) în staţiunea Păltiniş, în cantonamnt. În condiţii excelente, zăpadă abundentă, s-a efectuat pregătirea specifică de iarnă cu accent pe pregătirea fizică, completată cu exerciţii de forţă. S-a lucrat bine, cei doi antrenori care au condus activitatea declarându-se mulţumiţi. În aceeaşi perioadă s-a aflat în pregătire la Păltiniş şi lotul naţional

continuare în pag. 4

G. RADU

"Cupa României" la fotbal

Socoteala de-acasă...

Etapa 16-imilor "Cupei României" a fost "aperitivul" sezonului fotbalistic de primăvară, numai că, unii au înghiţit o greu digerabilă porţie de chinină, în vreme ce alţii s-au desfătat cu şampanie şi icre negre. Cert este că, niciodată, socoteala de-acasă nu se potriveşte cu cea din târg şi câteva echipe de guşaţi au fost umilite de nişte amatori din eşaloanele inferioare, care se întâlnesc

continuare în pag. 4

Pe marginea conferinţei de bilanţ a D.J.T.S. pe 1994

- Săli dominate de ploaie şi... dezinteres
- 3 intenţii de retragere
- Un buget prea sărac pentru o performanţă mare

Continuăm, aşa cum am promis, cu amănunte despre conferinţa de analiză a activităţii sportive pe anul 1994 desfăşurată în judeţul Sibiu. Dacă în prima parte ne-am referit la raportul prezentat de dl. director al D.J.T.S., prof. Dorin Nan, de astădată vă prezentăm luările de cuvânt ale participanţilor. Pentru a fi cât mai concreţi vă vom prezenta, separat, principalele probleme discutate.

Săli dominate de ploaie şi... dezinteres

A fost una dintre cele mai discutate probleme ţinând cont de starea proastă a sălilor de gimnastică (a C.S.Ş. Sibiu) şi a celei de

continuare în pag. 2

A consemnat Ilie IONESCU

Pentru meciul Azerbaidjan - România

Excursii în Turcia

Fan Tours Sibiu (tel. 069/ 44.27.48), organizează excursie în Turcia cu prilejul meciului Azerbaidjan - România, din preliminariile C.E. de fotbal, care va avea loc în 26 aprilie a.c. în localitatea Trabzon.

Pentru suporteri, excursia va fi de o zi şi costă 475.000 lei (bilet avion, transport local, bilet de meci, două mese în avion, ghid).

Pentru presă şi specialişti în fotbal, excursia este de trei zile - preţ 736.200 lei.

Pentru VIP - excursia este tot de trei zile - cost 916.200 lei.

Înscrieri la Hotelul Silva (Parcul Sub arini), la sediul firmei Fan Tours.

Un ideal uman peren

Etimologic vorbind, termenul de fair-play a fost creat şi impus de colegiile engleze pentru a eticheta "jocul frumos". Mai apoi, a desemnat spiritul care îngăduie jocul frumos, indispensabil participanţilor la întrecere. Pe urmă a devenit adjectiv, caraterizând omul loial şi corect, pe terenul de sport ca şi în viaţă.

Dar evoluţia istorică a conceptului de fair-play este strâns legată de însăşi evoluţia umanităţii şi în acest context, tradiţia greacă poate fi considerată originea şi sursa acestui concept dacă ne gândim că valorile cele mai preţuite de greci au fost: ambiţia de a dobândi stima şi preţuirea semenilor; dorinţa şi dragostea de victorie în luptă, în întrecere; respectul pentru dreptate, pentru cinste, pentru corectitudine.

Spiritul cavaleresc al Evului Mediu apelează din nou la aceste valori, chiar dacă onoarea şi gloria erau considerate atribute doar ale "castei

Fair-play

cavalereşti", care nu admitea competiţia decât între semeni.

Mai târziu, în Franţa, Rousseau îndrăzneşte să vorbească despre egalitate şi fraternitate, iar în Anglia e la mare cinste idealul englez al gentlemanului.

Poporul nostru a întruchipat cavalerismul în eroul de legendă şi basm Făt-Frumos. El este expresia celor mai importante virtuţi ale moralei româneşti: vitejia, cinstea, dreptatea. Toate baladele vorbesc despre "lupta dreaptă", trânta strămoşească fiind considerată cea mai corectă întrecere, aptă să dovedească bărbăţia şi voinicia.

Cu deplin temei, antrenorul emerit Dumitru Popescu-Colibaşi afirmă: "La noi fair-play-ul nu s-a moştenit de pe terenurile de sport, el ne-a venit genetic de la strămoşii care s-au luptat cinstit pentru libertatea şi drepturile noastre".

Considerăm că, aşa cum îl concepem astăzi, spiritul de fair-play este opera comună a umanităţii. Este un ideal uman peren, necesar a se transforma continuu în atitudine umană.

Valer NISTOR

Ultima oră

✦ Miercuri, 1 martie a.c., Viorel Sălceanu, alias Tricinaia, împlineşte 49 de ani. Dacă ar fi fost printre noi, ar fi făcut cinste, dar a plecat în Germania să-i înveţe pe nemţi "moldoveneşti". Oricum, la mulţi ani!

✦ "Deşi am pierdut, mâhnirea mi-a mai fost atenuată de aprecierile favorabile la adresa echipei noastre făcute de antrenorul Cesare Maldini şi de Sandro Mazzola, care au spus că dispunem de o echipă cu câteva talente autentice, de mare viitor, cel mai apreciat fiind Potocianu" - zice Sorin Cârţu după ce olimpicii noştri au fost bătuţi de italieni. Românul are acest talent de a face din nimic bici şi să pocnească.

✦ S-au făcut controale la unele federaţii sportive şi s-a lăsat cu amenzi şi sancţiuni: Teodora Bucur, secretarul general al Federaţiei Române de Badminton (aţi ştiut că avem şi aşa ceva?) a fost "transferată", secretarii generali de la judo şi box au fost, şi ei, urechiaţi şi puşi să dea înapoi nişte bani. Între două schimburi de experienţă prin lumea largă, ministrul Alexandru Mironov îşi face timp şi pentru cei de-acasă.

✦ După multă vânzoleală prin presă şi prin culise, Remus Vlad a anunţat, în sfârşit, lotul cu care abordează Dinamo returul campionatului: Tene, Prunea, Bordeianu - portari, Kadar, Moga, Varga, M. Pană, Sburlea, Mihali, Cheregi, Constantinovici, Mateuţ, C. Pană,

continuare în pag. 4

FACEŢI CUNOŞTINŢĂ CU CEI 10 "EMERIŢI" AI GIMNASTICII SIBIENE

Cu prilejul analizei rezultatelor pe plan naţional şi internaţional, ce a avut loc la sediul Ministerului Tineretului şi Sportului, Federaţia Română de Gimnastică i-a onorat pe cei mai valoroşi performeri pentru rezultatele de excepţie obţinute în anul trecut. Astfel, Claudiei Presecan şi lui Dan Burincă li s-a acordat titlul de Maestru Emerit al Sportului.

Ei vin să completeze lista altor "emeriţi" ai gimnasticii sibiene, recompensaţi cu acest titlu: Marilena Neacşu - 1978, Melitta Rühn - 1980, Mihaela Stănuleţ - 1984, Camelia Renciu - 1984, Marius Gherman - 1992.

Dacă la aceştia mai adăugăm şi cele 3 titluri de antrenori emeriţi ai sportului românesc: prof. Nicolae Buzoianu - 1982, prof. Horst Stoltz - 1992 şi prof. Ana Crihan - 1992, putem trage concluzia că gimnastica sibiană deţine un loc de cinste pe plan naţional.

E mult, e puţin, pentru a fi salvată de la dispariţie gimnastica sibiană?

Ilie IONESCU

Atletism

Ileana Dorca - titulară în lotul naţional de cros (junioare) pentru C.M. din Anglia

În staţiunea 1 Mai de lângă Oradea s-a desfăşurat concursul de selecţie pentru Campionatul Mondial de cros ce se va desfăşura în Anglia şi pentru Campionatul Balcanic din Iugoslavia. Proba junioarelor a fost câştigată detaşat de sibianca Ileana Dorca de la C.S.Ş. Şoimii, antrenor prof. Petre Manu.

În proba seniorilor, Gheorghe Tomoioagă, de la Institutul Militar "Gheorghe Lazăr" din Sibiu, s-a calificat în echipa care va participa la Campionatul Balcanic din Iugoslavia. El s-a clasat pe locul 5 în proba de 12 km., rezervată seniorilor.

I. ILIE

Consideraţii pe marginea turului Diviziei C

8. Formaţia marochinerilor şi pielarilor din Sibiu, CEDONIA, proaspăt promovată pe scena divizionară - deşi a debutat cu stângul, pierzând acasă disputa cu mai rutinata sa parteneră de întrecere Mecanica Mârşa - a făcut faţă onorabil pretenţiilor noului eşalon. Din păcate însă, tânărul unsprezece sibian, altfel bine pregătit fizic, înzestrat tehnic şi judicios dispus în teren de antrenorul A. Constantin (la nevoie şi jucător, capabil prin propria conduită să-şi mobilizeze exemplar coechipierii la joc), n-a putut face faţă pe propriul teren dificilelor confruntări cu Şoimii COMPA şi "U" Sembraz, cedate fără drept de apel, ca şi în partida cu textiliştii cisnădieni, care au reuşit în final o surprinzătoare remiză. Şi-a trecut însă în cont - în afara victoriilor cu Romanofir, Unirea şi Construcţii, o izbândă de prestigiu impunându-se clar în faţa Spartei Mediaş, învinsă sever cu 5-2. Cel mai umilitor eşec l-a suferit acasă în faţa fostei divizionare B., Şoimii COMPA, care a învins-o cu 6-1. Cedonia a înscris în porţile adversarilor 25 de goluri, cel mai productiv dovedindu-se A. Mihuleţ cu 8 reuşite, urmat de D. Negrea şi A. Constantin cu câte 6, M. Popa, I. Măricuţ, P. Apostu, C. Drăgoi şi D. Iordache, fiecare cu câte una. 14 componenţi ai lotului au strâns o zestre de 30 cartonaşe galbene, "liderii" G. Niţu şi D. Ivan, cu câte 5 avertismente, au lipsit din formaţie câte o etapă. De altfel, acelaşi G. Niţu precum şi I. Măricuţ, trimişi la cabine de arbitru înaintea fluierului final, au compărut în faţa comisiei disciplinare care le-a aplicat cuvenitele sancţiuni. Acordând mai multă atenţie capitolului finalizării (deficitar încă), lotul echilibrat şi tânăr alcătuit din: R. Hientz, L. Paros, R. Popescu, D. Cristea, M. Iuga, D. Ivan, P. Apostu, D. Iordache, M. Popa, D. Negrea, C. Drăgoi, A. Constantin, S. Munteanu, I. Măricuţ, P. Bîrză, N. Zereş (la ora actuală fără doi piloni de bază A. Mihuleţ şi D. Mărginean), pregătit cu minuţiozitate de mentorul tehnic va avea o primăvară rodnică în rezultate, cât mai apropiate valorii celor ce-l compun.

CARPAŢI AGNITA - nu cu mult timp în urmă activând în eşalonul superior - a avut în anteriorul sezon o evoluţie extrem de modestă, apatică şi contradictorie, care măcinându-o intens a dus-o până în preajma autodizolvării. Salvatoare şi benefică totodată s-a dovedit intervenţia hotărâtă a forului local administrativ (în frunte cu primarul oraşului, dl. E. Floriţă), care alertat de insistentele solicitări ale entuziastului antrenor C. Barbu, s-a implicat activ şi direct, atrăgând toate conducerile unităţilor industriale şi comerciale ale urbei la susţinerea morală, materială şi repunerea în drepturile firesti şi legitime a reprezentativei fotbalului din zona Hîrtibaciului. Cu o linie de clasament compusă din 4 victorii (toate acasă), un egal, obţinut în deplasare cu Geromed, şi 10 eşecuri, din care trei pe propriul gazon (cu Record, Mecanica şi Sparta), având 22 goluri la activ şi 35 la pasiv, echipa agniţeană, cu -8 la adevăr, se pare că va avea un retur mai bun, dacă ţinem seama de măsurile luate pentru revigorarea şi cointeresarea lotului, ca şi de pasiunea pentru fotbal dovedită de copiii şi elevii şcolilor din localitate, dornici să păşească pe urmele fostelor glorii ale I.M.I.X-ului de odinioară (D. Zgabercea, O. Câmpu, fraţii I. şi C. Mitru, I. Gâvîrlaş, D. Aramă, I. Boaru, I. Fliter sau E. Drăgan). Cele 22 goluri marcate, poartă semnăturile jucătorilor: D. Siia (7), C. Oliu (6), I. Oliu (3), C. Morariu (2), S. Floriţă, D. Părău, V. Ciuciurea şi N. Dîlbea, fiecare cu câte un gol. S-a evidenţiat ca una din cele mai disciplinate combatante, înregistrând doar 25 avertismente, acordate unui număr de 12 jucători. Cei mai recalcitranţi au fost A. Moldovan şi N. Dîlbea, cu câte 3 cartonaşe galbene, alţi doi jucători fiind eliminaţi de pe teren pentru infracţiuni minore. Bazându-se pe aportul încă substanţial al unor jucători rutinaţi (I. Pavel, D. Şira, C. Oliu, C. Morariu, C. Tîrziu, F. Gancea), antrenorul acordă credit deplin talentului, ambiţiei şi dorinţei de afirmare ale tinerilor D. Părău, A. Cioca, V. Ciuciurea, S. Floriţă, I. Oliu, N. Dîlbea, S. Moldovan, P. Roşca, D. Silvestru, C. Popescu, S. Oliu, M. Boeriu, C. Pascu, G. Andrei, A. Ţerbea şi A. Maximovici, pe care îi aşteaptă să confirme în continuare.

O altă fostă bună combatantă a diviziei superioare, de câteva bune sezoane în vădită suferinţă şi totală degringoladă, UNIREA OCNA-SIBIULUI ne-a dat speranţa unei posibile reveniri pe linia de plutire mai ales după transferarea unor jucători de perspectivă din lotul studenţilor (I. Almăşan, G. Leicu, R. Raica, S. Popa şi T. Boca) şi aducerea la conducerea tehnică a lui C. Cosma, un meseriaş serios, cu vechi state de muncă în fotbalul de performanţă. A fost doar un simplu foc de paie care s-a stins treptat, teamul ocnerilor nereuşind să strălucească decât în confruntările de acasă cu Vitrometan, CFR Retezat, Carbomet şi Carpaţi şi în deplasările de la Sparta (joc extrem de echilibrat), "U" Sembraz (unde "împrumutaţii" şi-au vândut scump pielea) şi Construcţii, în care a obţinut un meritoriu rezultat de egalitate. Printre aceste notabile comportări, am consemnat nu mai puţin de 10 eşecuri, dintre care 3 chiar la Ocna, unde Geromed, Şoimii şi Record s-au impus fără dubii. Cele mai categorice victorii (4-0) le-a realizat în dauna formaţiilor CFR Retezat şi Carbomet, cea mai umilitoare înfrângere înregistrând-o la Mediaş (1-8 cu Vitrometan). Zece jucători au realizat 23 de goluri, în frunte situându-se atacantul S. Dima cu 7 goluri, urmat de Sorin Popa şi G. Leicu cu câte 3, D. Istvan, C. Tomuţă şi D. Almăşan fiecare cu câte două, câte unul fiind semnat de Sim Popa, C. Cosma, V. Sinu şi D. Flichiş. La zestre trebuie adăugat şi autogolul lui V. Codrea (CFR Retezat). Fără să dea prea mult de lucru Comisiei de disciplină, 12 componenţi din lot au cumulat 28 cartonaşe galbene. Campion V. Almăşan cu 5 avertismente urmat de S. Popa cu 4, alţi 3 jucători (C. Cosma, C. Tomuţă, R. Raica) fiind eliminaţi de pe teren. Conducerea tehnică a încercat să omogenizeze experienţa bătrânei gărzi, rămasă credincioasă echipei (Sim Popa, G. Verman, C. Cosma, I. Mateiu, C. Tomuţă), la care se adaugă jucătorul sponsor R. Pozza, cu tehnica elementelor venite din afară (D. Raicu, D. Flichiş, D. Almăşan, G. Leicu, S. Popa, T. Boca) şi elanul celor crescuţi în propria pepinieră D. Căldărar, E. Cernica, S. Dima, N. Cerghezan, C. Oniţ, V. Sima, I. Bogorin. Rămâne ca noul antrenor venit în iarnă să termine acest proces pentru ca la 4 martie a.c. echipa din Ocna să se prezinte la cotele dorite de noua conducere a unităţii economice (director general Matei Bucur şi dir. producţie D. Faloba) mult mai apropiată de echipă şi de nevoile ei. Pe ultima treaptă a clasamentului, fără prea multe şanse de a părăsi incomoda poziţie a lanternei, CARBOMET din Copşa Mică, a plătit cel mai greu tribut dificilei perioade de tranziţie, parcursă de unitatea patronatoare, ce n-a putut-o ajuta nici moral, nici material, pentru a ieşi din degringolada în care intrase în ultimii ani. Conducerea secţiei de fotbal - silită de împrejurări dificile - şi-a risipit valorile umane avute, plecate la formaţii cu sporite posibilităţi şi sponsori capabili să le răsplătească eforturile şi implicit rezultatele. În acest sens trebuie să relatăm că numai în ultimii doi ani au părăsit formaţia 17 componenţi ai lotului. Trebuie menţionat că între ei au fost I. Stafie, A. Petru, I. Puşcă, I. Şeică, N. Cozma, C. Panaitescu, F. Dragomir, O. Trifu şi L. Nicolae, jucători de 14 carate, care ar fi conferit Carbometului o cu totul altă personalitate. Numai cu juniori, fără îndoială dotaţi, echipa n-a putut rezista mai puternicelor ei partenere de întrecere. Cu doar trei victorii la activ (cea cu Textila M. anulată), nici o remiză (ca şi lidera) şi 13 înfrângeri, formaţia a punctat de 17 ori, primind în schimb 68 goluri. Cea mai comodă victorie cu Textila M. (4-1). Cea mai severă corecţie i-a administrat-o la Copşa, "U" Sembraz, care a învins-o cu 9-1. Golgeterii echipei: V. Peptănuş (5 goluri), L. Vintilă (4), T. Pănăzan (3), C. Popa, R. Moldovan, I. Motocea, R. Moise şi E. Găban, fiecare câte unul. 12 jucători au cumulat 26 avertismente, în frunte M. Pipiş cu 6 şi L. Motocea cu 5. Patru jucători eliminaţi din joc au fost sancţionaţi cu 4 etape de suspendare. Iată şi lotul rămas până la sfârşit pe baricade: V. Săbău, R. Moldovan, V. Grecu, L. Trif, Vintilă, M. Pipiş, C. Ambruş, T. Pănăzan, E. Găban, L. Motocea, V. Peptănuş, H. Panaitescu, N. Popa, T. Borţan, A. Stan, D. Dordea, M. Cosma, V. Balugea, D. Dordea şi G. Bârgău, toţi sperând în promovarea campioanei noastre, după baraj, în div. B., care ar oferi formaţiei lor de suflet unica şansă de a supravieţui în cadrul acestui eşalon.

V.M.

In Campionatul Naţional de aruncări lungi

Claudia Isailă, cu 62,70 m, o bate pe Felicia Ţilea

În cadrul primei etape a Campionatului Naţional de atletism rezervat aruncărilor lungi (pe timp de iarnă) ce s-a desfăşurat la Stadionul Naţional din Capitală, reprezentanta C.S. Municipal Sibiu - Claudia Isailă (antrenor prof. Petre Manu) a reuşit să câştige proba de aruncare a suliţei înregistrând performanţa de 62,70 m. Ea a depăşit-o pe eterna ei rivală Felicia Ţilea, de la Armătura Zalău, care a realizat 62,46 m.

De remarcat că cele două specialiste au folosit un elan redus la jumătate, fapt ce a dus la rezultate sub cele scontate.

Ilie IONESCU

Abonamente la bazinul "Olimpia"

Clubul Sportiv Muncitoresc Sibiu a pus în vânzare abonamente lunare pentru bazinul "Olimpia" la un preţ promoţional de 16.000 lei.

Pe marginea conferinţei de bilanţ a D.J.T.S. pe 1994

(urmare din pagina 1)

atletism a C.S.Ş. Şoimii Sibiu, în contextul lipsei banilor pentru reparaţii. Până la terminarea şi darea în folosinţă a Sălii Sporturilor (care, se estimează, va mai înghiţi încă 5 miliarde lei pentru a fi terminată - se speră că abia anul viitor poate fi dată în folosinţă), activitatea sportivă de mare performanţă se desfăşoară, în sezonul rece, fie în sala de atletism de sub tribuna "Municipalului", fie în sala de gimnastică (dată în folosinţă în 1986), dar ambele prezintă "rugina" degradării datorită ploii ce se scurge prin plafon şi prin tribuna de beton. Cele două săli aparţin de cele două cluburi sportive şcolare sibiene, având drept patron Ministerul Învăţământului. Cum în buget bani pentru reparaţii nu sunt, ploaia îşi continuă opera de distrugere. Dacă ţinem cont că în aceste două săli au lucrat sportivi de mare performanţă precum Claudia Presecan (gimnastică), Claudia Isailă şi Elena Hila (atletism), sportive care au făcut onoare Sibiului, le dăm toată dreptatea celor doi directori ai cluburilor sportive şcolare, prof. Ioan Stanciu şi Ion Armenciu care şi-au expus doleanţele.

De ce nu terenurile "Bebe Boboc" sau "Complexul de natatie Traian Todoran" ?

În cuvântul lor, dl. conf. univ. prof. Flaviu Stoica şi prof. Ion Armenciu au evocat importanta contribuţie a unor oameni trecuţi de acum în nefiinţă, ca prof. Traian Todoran şi antrenorul de rugby Bebe Boboc, care, prin efortul lor, au zămislit, primul, modernul complex de natatie, iar cel de al doilea terenul de rugby situat în Valea Aurie. Ambele baze sportive au fost realizate cu concursul nemijlocit al celor doi, ei având dorinţa de a face ceva pentru sportul sibian. Cei doi vorbitori au propus ca aceste baze sportive să le poarte numele.

Trei intenţii de retragere

După ce au luat cuvântul şi au arătat greutăţile pe care le întâmpină zi de zi, profesorii Liviu Maier - C.S.Ş. Şoimii, Nicolae Buzoianu - C.S.Ş. Sibiu şi chiar directorul Ion Armenciu - C.S.Ş. Sibiu şi-au exprimat intenţia de retragere din activitatea profesională. Acestora, dl. inspector al M.T.S., prof. Constantin Nicolae, le-a dat dreptate, dar le-a recomandat să nu renunţe la "luptă" şi să continue a activa în interesul sportului sibian.

Un buget prea sărac pentru o performanţă mare

Şi acest subiect a dat naştere la vii discuţii, profesorii Flaviu Stoica şi Ioan Stanciu subliniind că bugetul alocat pentru sport (69 milioane lei, faţă de 89 milioane destinate activităţiide tineret, primit de D.J.T.S. Sibiu pentru 1995) este total insuficient şi că, desigur, cu aceşti bani sportul sibian este la pământ. Aceştia au argumentat teoretic la cât se ridică costul unor cazări de sportivi, masa acestora etc. Pe aceeaşi temă au mai vorbit şi alţi conducători de cluburi şi asociaţii sportive: prof. Octavian Şerban - C.S.Ş. Mediaş, prof. Ioan Miclăuş - C.S.Ş. Sibiu, prof. Liviu Maier - C.S.Ş. Şoimii şi alţii.

Moment de reculegere pentru cei dispăruţi

Pentru cadrele didactice care, pe parcursul anilor, au pus umărul la dezvoltarea sportului sibian ca prof. Traian Todoran, Vasile Răileanu, Ovidiu Nic. Bucur, Tim Drăgan, antrenorul Bebe Boboc şi contabilul Victor Stanciu, şi care au trecut în nefiinţă, s-a păstrat un moment de reculegere.

Uite că se poate şi aşa

Cineva s-a exprimat că în unele judeţe, deşi activitatea sportivă pe ansamblu mergea prost, totuşi, datorită unor succese izolate ale unor sportivi de vârf şi antrenori, "cei de sus" s-au exprimat cam aşa: "Uite că se poate". Dar, din sală, s-au şi auzit replici precum: hai să fim serioşi. Dacă profesorii şi antrenorii acestor sportivi se zbat şi sacrifică totul pentru a triumfa, asta nu înseamnă că trebuie să lăsăm totul aşa cum este.

Şi, parcă pentru a avea un final frumos, antrenoarea Angela Mărginean de la C.S.M. Sibiu a ţinut să afirme că "secţia de sărituri în apă a C.S.M. Sibiu nu a avut probleme". Această afirmaţie l-a făcut pe prof. Constantin Nicolae, delegatul M.T.S., să spună: "Bravo, aţi salvat prin aceasta întreaga conferinţă". Oare chiar totul s-a rezolvat? Noi credem că nu! Încheiem aici cu speranţa de mai bine pentru sportul din judeţul nostru.

PROGRAM TV

Luni, 27 februarie

13,00 Actualităţi 13,10 Ecleziast '95 14,10 TVR Iaşi 14,45 TVR Cluj-Napoca 15,20 TVR Timişoara 16,00 Actualităţi 16,10 Avanpremieră TV 16,25 Ne-am interesat pentru dv. 17,00 Emisiune în limba maghiară 18,30 Desene animate 19,00 De luni până luni 19,30 Fata şi băieţii (s) 20,00 Actualităţi * Meteo * Sport 20,45 Curbe periculoase (ep.15) 21,40 Transfocator 22,05 Teatru TV 23,25 Actualităţi 23,45 Cultura în lume 0,15 Rock Live

Marţi, 28 februarie

7,00 TVM 8,30 La prima oră cu... 9,15 Santa Barbara (r) 10,00 Actualităţi 10,05 Limbi străine 11,05 Cinematograful de artă (r) * Miere amară 12,35 Desene animate 13,05 1001 Audiţii 14,00 Actualităţi 14,10 TVR Iaşi 15,05 TVR Cluj-Napoca 16,00 Actualităţi 16,10 Fii tu însuţi 17,00 Convieţuiri 18,00 Totul despre muzică (cs) 18,30 Desene animate 19,00 Clio 19,30 Fata şi băieţii (s) 20,00 Actualităţi * Meteo * Sport 20,45 Telecinemateca * Edith şi Marcel 23,25 Actualităţi 23,40 Maeştri ai muzicii româneşti 0,30 Music box...de mărţişor

Miercuri, 1 martie

7,00 TVM 8,30 La prima oră 9,15 Santa Barbara (r) 10,00 Actualităţi 10,05 Videocaseta muzicală 10,20 Desene animate 10,50 Videolexicon 11,50 Făuritorii de frumos 12,20 Aur şi noroi (r) 13,10 1001 Audiţii 14,00 Actualităţi 14,10 TVR Iaşi 15,05 TVR Cluj-Napoca 16,00 Actualităţi 16,10 Un mărţişor 17,15 Alfa şi Omega 18,00 Telediscul muzicii populare 18,30 Desene animate 19,00 Sensul schimbării 19,30 Fata şi băieţii (s) 20,00 Actualităţi * Meteo 20,35 Dr. Quinn (ep.40) 21,30 Tragerea extraordinară Loto 6/49 a Mărţişorului 21,40 Cântec în noapte 21,55 Liga campionilor la fotbal 23,50 Actualităţi 0,05 Întâlnirea de la miezul nopţii 0,45 Jazz-fan

Joi, 2 martie

7,00 TVM 8,30 La prima oră 9,15 Santa Barbara (r) 10,00 Actualităţi 10,05 Limbi străine 11,05 Aur şi noroi (r) 12,45 Desene animate 13,10 1001 Audiţii 14,00 Actualităţi 14,10 TVR Iaşi 15,05 TVR Cluj-Napoca 16,00 Actualităţi 16,10 Secvenţe marocane 16,25 Microrecital Rita Coolidge 16,40 Sub semnul întrebării 17,40 Milenium 18,30 Desene animate 19,00 Medicina pentru toţi 19,30 Fata şi băieţii (s) 20,00 Actualităţi * Meteo * Sport 20,45 Om bogat, om sărac (ep.18) 21,45 Reflecţii rutiere 22,00 Studioul economic 22,30 Actualităţi 22,45 Memorialul durerii 0,10 Familia Palliser (ep.6)

Vineri, 3 martie

7,00 TVM 8,30 La prima oră 9,15 Santa Barbara (r) 10,00 Actualităţi 10,05 Videocaseta muzicală 10,20 Desene animate 10,50 Curcubeu 11,50 MTV 12,20 Aur şi noroi (r) 13,10 1001 Audiţii 14,00 Actualităţi 14,10 TVR Iaşi 14,55 Fotbal: Universitatea Craiova - FC Naţional 16,45 Pompierii vă informează! 17,00 Emisiune în limba germană 18,00 Pro Patria 19,00 Casa Eliott (ep.24) 20,00 Actualităţi * Meteo * Sport 20,45 Tezaur folcloric 21,25 Viaţa parlamentară 21,55 Morile de vânt ale zeilor (partea I) 23,30 Actualităţi 23,50 Cântec de lume 0,20 MTV 0,50 Cinematograful de noapte *. Senzaţie (SUA)

Sâmbătă, 4 martie

7,00 Bună dimineaţa...de la Focşani! 9,00 Ba da! Ba nu! 10,00 Reîntâlnire cu Black Beauty (ep.5) 10,30 Pas cu pas 11,25 Ecranul 12,20 Cronografii 12,40 Cuvinte potrivite 13,10 1001 Audiţii 14,00 Actualităţi 14,10 Turnul Babel 18,40 Mapamond 19,10 Teleenciclopedia 20,00 Actualităţi * Meteo * Sport 20,45 Columbo (ep.8) 22,15 Cântec întrerupt 23,05 Actualităţi 23,20 MTV 23,50 Telefonul de la miezul nopţii (s) 0,45 Varietăţi internaţionale

Duminică, 5 martie

8,00 Bună dimineaţa! 9,00 Arlechino 10,00 Fantastica familie Mellop (ep.25) 10,30 Lumină din lumină 11,30 Viaţa satului 13,00 Din albumul celor mai frumoase melodii populare 13,30 Atlas 14,00 Actualităţi 14,10 Poşta TV 14,20 Videomagazin 17,50 Star Trek (ep.65) 18,45 A doua Românie 19,15 Robingo 20,00 Actualităţi * Agenda europeană * Meteo 20,45 Morile de vânt ale zeilor (ultima parte) 22,20 Tragerea Loto 22,30 Actualităţi 22,45 Duminica sportivă 23,05 MTV 23,35 Avanpremieră 23,45 Maddie şi David 0,45 Nocturna lirică

MAPAMOND SPORT

„Portarii trebuie să aibă răbdare"

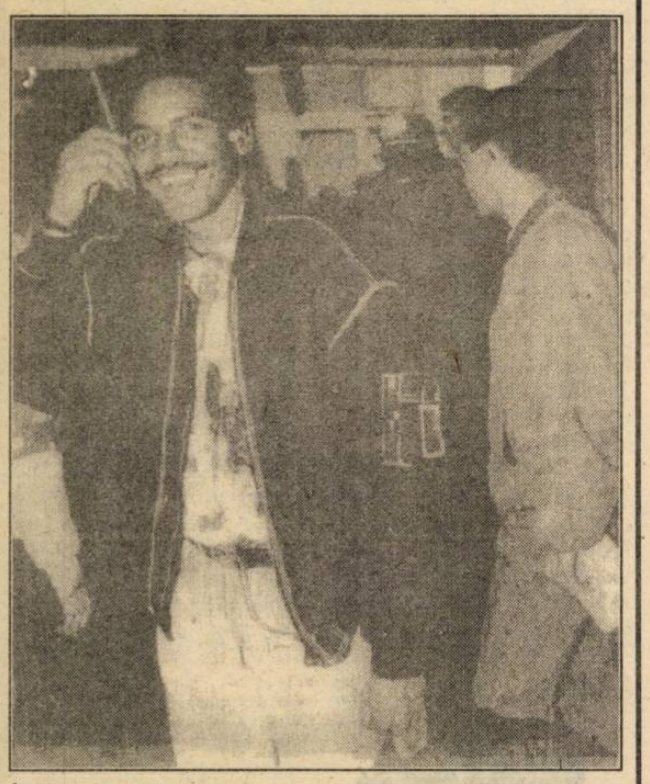

În urmă cu doi ani, Bernard Lama nu avea nici un meci în echipa reprezentativă a Franţei. Acum, la 31 de ani (împliniţi la 17 aprilie 1994) este titularul postului de portar. În ultimii ani, buturile naţionalei franceze au fost apărate de Patrick Huard, Joel Bats, Jean-Luc Ettori, Gilles Rousset, Jean-Pierre Mottet, Bruno Martini etc., unii cu mai mult, alţii cu mai puţin succes.

- Nu crezi că puteai ajunge mai devreme în lotul naţional?

- De multe ori soarta unui fotbalist depinde şi de şansă. Dacă joci la o echipă mare, te remarci şi tu, dacă nu, selecţionerii te văd rar şi nu totdeauna poţi să le demonstrezi ce poţi. Eu am jucat, din 1986, tot la echipe mai modeste: la Lille, Metz, Brest, Lens... Dacă nu mă transferam la Paris-Saint Germain probabil că nu ajungeam niciodată în echipa Franţei.

- Te bucuri că ai ajuns şi într-o echipă mare de club?

- Ăsta-i visul oricărui fotbalist, deşi uneori te simţi mai bine la o formaţie din provincie. Spre exemplu, la Lens, în zilele cu fotbal, tot oraşul nu vorbea decât de fotbal. S-a întâmplat că la un meci Lens-Marseille au asistat 50.000 de spectatori, în vreme ce oraşul n-are decât 40.000 de locuitori! Oamenii veneau la stadion din toată regiunea, chiar şi cei aflaţi în şomaj făceau rost de bani pentru a intra pe stadion. Era o relaţie sufletească între jucători şi spectatori. Am amintiri frumoase de la aceste echipe mici.

- Îţi trebuie ceva perseverenţă ca să răzbeşti, nu?

- La noi, portarii, situaţia este diferită faţă de jucătorii de câmp: în vreme ce la ei un jucător de 30 de ani este spre apusul carierei, la noi adevărata maturitate vine după această vârstă. Trebuie să ai răbdare şi să te pregăteşti fără răgaz.

- Crezi că te afli în apogeul carierei tale?

- Calităţile mele naturale sunt acelea cu care am venit din Guyana mea natală, dar la acestea s-a adăugat experienţa acumulată în peste un deceniu de fotbal profesionist. Cred că mai pot apăra bine câţiva ani.

- Se zice, de obicei, că voi, portarii, sunteţi puţin nebuni...

- Eu nu mă consider aşa, chiar dacă nu mă feresc să plonjez la picioarele atacanţilor. Dimpotrivă, portarii trebuie să fie tot timpul lucizi, fiindcă dacă te lasă nervii, iei goluri.

- Guyana este ţară vecină cu Brazilia. Te consideri influenţat de fotbalul brazilian?

- Da. Primele mele amintiri despre fotbal sunt de la Campionatul Mondial din 1970. Aveam 7 ani. Am văzut toate meciurile la televizorul unor vecini. Mi-au rămas în memorie Socrates, Zico, Junior... Noi, copiii, încercam să-i imităm. Eu am ajuns portar pentru că între vârsta de 11 şi cea de 14 ani am fost mic şi gras, iar prietenii, ca să-mi dea şi mie ocupaţie, mă puneau în poartă. Apoi, într-un singur an, am crescut 11 centimetri şi m-am gândit serios că pot deveni profesionist.

- Cu Paris-Saint Germain poţi să-ţi încununezi o carieră prodigioasă şi aşa...

- Să fii campion al ţării, să joci în cupele europene, să aperi culorile ţării - ce-şi poate dori mai mult un sportiv, un fotbalist. Am avut un pic de noroc, dar am muncit pe rupte şi am avut răbdare, crezând că va veni şi vremea mea.

Iarna a fost un bun sfetnic?

Deci, în această săptămână, vom avea, din nou, fotbal din belşug, fiindcă se reiau competiţiile europene intercluburi, cu meciurile din sferturile de finală ale Cupei Cupelor, Cupei UEFA şi Ligii Campionilor. Iată programul:

CUPA CUPELOR

Feyenoord - Real Zaragoza
Sampdoria - FC Porto
Arsenal - Auxerre
Chelsea - FC Bruges
Partidele tur vor avea loc joi 2 martie, iar cele retur, joi 16 martie a.c.

CUPA UEFA

Eintracht Frankfurt - Juventus Torino
Lazio Roma - Borussia Dortmund
Bayer Leverkusen - FC Nantes
AC Parma - Bold Klub Odense
Prima manşă - mâine, 28 februarie, revanşa - marţi 14 martie.

LIGA CAMPIONILOR

Bayern Munchen - IFK Goteborg
FC Barcelona - Paris Saint Germain
Hajduk Split - Ajax Amsterdam
AC Milan - Benfica Lisabona
Meciurile se vor disputa la 1 şi 15 martie.

Întâlnirile sunt - din această fază a competiţiilor - deschise oricărui rezultat, iar un pronostic este greu şi riscant de dat. Oricum, doar pentru unii iarna a fost un bun sfetnic, alţii concediind antrenori, renunţând la jucători de bază, măcinându-se în lupte intestine. Dar, s-avem puţintică răbdare...

O frumoasă poveste cu negri

Negrii sunt trataţi cam de sus de cei din rasa albă, aceştia creându-le un sentiment de inferioritate. Dar şi urmaşii sclavilor africani, când dau de bani ştiu să îşi sfideze adversarii de tot felul. Aşa a făcut şi George Weah, liberianul stabilit în Franţa şi jucând fotbal la Paris-Saint Germain.

Născut la 1 octombrie 1966 la Monrovia, capitala Liberiei, s-a afirmat la clubul camerunez Tinnerre Yaounde, unde a fost remarcat de un racoleur francez. Acesta l-a dus, în 1988, la AS Monaco, cu care, în 1991, a câştigat Cupa Franţei. În 1993 s-a transferat la Paris-Saint Germain, cu care a cucerit titlul de campion al Franţei. În doi ani - 1989 şi 1994 a fost distins cu trofeul "Balonul de aur african", pentru cel mai bun jucător al continentului negru.

Bineînţeles, Weah este în prezent un om bogat şi vrea să le-o arate şi altora aceasta. Astfel, căsătorindu-se cu Claire Duncan, a făcut o nuntă ca în poveşti tocmai la New York, unde are două somptuoase locuinţe. A avut peste 100 de invitaţi, toţi sosind la ceremonia civilă cu limuzine care mai de care mai lungă şi mai lată, fracuri şi smokinguri impecabile, cămăşi apretate şi papioane colorate. A urmat ceremonia religioasă la catedrala Saint Mark, care a durat peste o oră şi care s-a încheiat cu întrebarea reverendului Gladstone Morrison: "Este cineva de faţă care se opune acestei căsătorii?" Bineînţeles că nu s-a împotrivit nimeni şi celor doi fericiţi miri li s-au pus în deget verighetele. După aceea, cortegiul de maşini s-a îndreptat spre Grand Prospect Hill, unde avea să se desfăşoare banchetul, stropit cu multă şampanie şi punctat cu numeroase discursuri, fiecare dintre "verişorii" mirelui - Debah, Sebwe, Nagbe, Kojo, Sidibay etc - dorind să-i ureze fericire în căsnicie...

A fost o nuntă de vis, spun martorii oculari, pentru că n-au lipsit, fireşte, fotoreporterii şi aparatele de filmat. (De menţionat că la nuntă n-a fost invitat nici un alb!)

În imagine Claire şi George Weah zâmbind fericiţi.

După tragicul accident al brazilianului Ayrton Senna, se pare că germanul Michael Schumacher va fi marele favorit al curselor automobilistice de formula 1. Campion mondial în 1994, neamţul, dacă - Doamne fereşte! - n-are vreun accident cu urmări, se va impune şi-n anii următori, pentru că este tânăr, are maşini bune şi... o mascotă care-i poartă noroc...

Şi campionii chelesc, nu-i aşa?

La 29 aprilie a.c. va împlini doar 25 de ani, dar parcă joacă tenis de când lumea. Andre Agassi, căci despre el este vorba, a pornit din Las Vegas (Nevada) hotărât să cucerească glorie şi bani. Cu o ambiţie şi tenacitate moştenite de la strămoşii săi armeni, a reuşit să ajungă între aşii tenisului mondial, protagonist al tuturor marilor turnee. Este o figură pitorească a acestei lumi. Îl cunoaştem din transmisiile televizate după pletele de un galben murdar şi năclăit. Anii au trecut şi Andre a început să cheleaască, aşa că a trecut la o nouă...coafură: tuns zero, dar cu mustaţă, cioc şi "muscă". N-a renunţat, în schimb, la cercei, pe care-i poartă cu mândrie. Tuns ca un recrut, Andre şi-a propus pentru acest an să ajungă în fruntea clasamentului ATP, depăşindu-l pe Pete Sampras, acest american cu rădăcinile în Grecia.

Oricum, Agassi nu renunţă la "tabieturile" sale, oricât de costisitoare ar fi ele: se deplasează numai cu avion privat, frecventează numai localuri de mâna-ntâi, este acompaniat numai de femei frumoase şi pretenţioase. Nu demult şi-a creat propria companie (Andre Agassi Enterprises, care este condusă de fratele său Phil şi de prietenul său Perry Rogers). Milionar deja, pentru acest an Agassi a semnat un contract cu Compania Nike în urma căruia va mai câştiga, în afara primelor obţinute din turnee, 5 milioane dolari pe an, ca să nu mai vorbim de venituri pe care le obţine din reclamă şi publicitate.

"Rebelul" din Las Vegas se dovedeşte a fi, când e vorba de dolari şi de afaceri, un om cu picioarele pe pământ.

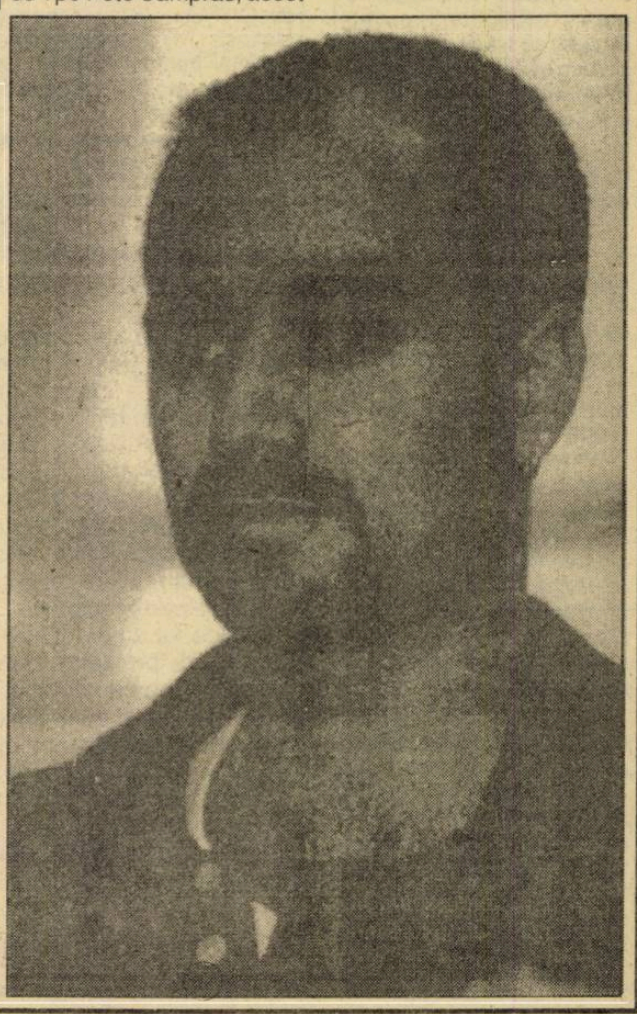

VEDETE DE IERI ŞI DE AZI

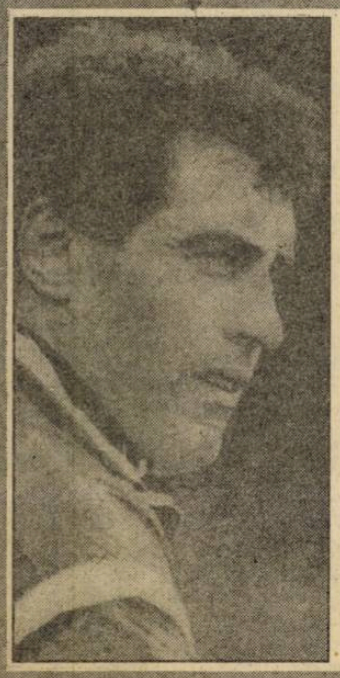

Peter Shilton a fost şi a rămas o adevărată legendă a fotbalului britanic, un portar din galeria celebrităţilor Zamora, Iaşin, Beara, Gilmar, Zoff, Jennings...

Născut la 18 septembrie 1950, la Leicester, a devenit profesionist la nici 18 ani, jucând, până în 1974, la clubul din oraşul natal, Leicester City. Apoi, a trecut pe la Stoke City (1974-1977), Nottingham Forest (1977-1982) şi, în sfârşit, FC Southampton, unde şi-a încheiat cariera, la peste 40 de ani. Ascensiunea sa spre postul de titular al reprezentativei Angliei n-a fost lipsită de obstacole: mai întâi, a avut de luptat cu celebrul Gordon Banks, care însă, în urma unui accident de maşină, s-a văzut silit să renunţe la naţională, în 1972; apoi, l-a avut ca "adversar" pe Ray Clemence, mai bătrân cu doi ani, titular vreme de 12 ani la Liverpool în epoca de aur a acestei echipe. Dar, încet, tenace, pregătindu-se alături de Banks (a cărei rezervă a fost la Leicester şi Stoke) Shilton a reuşit să se impună şi a disputat nu mai puţin de 125 partide în reprezentativa Albionului, fiind al doilea în lume în clasamentul jucătorilor cu cele mai multe selecţii (după Majed Abdullah, din Arabia Saudită, care a strâns 147).

Abandonând activitatea competiţională, a devenit antrenor. La 44 de ani, un antrenor are în faţă timp suficient pentru a dovedi ce ştie.

Oricum, nu ştiu câţi fotbalişti se pot lăuda că au la activ 800 de meciuri în prima divizie a ţării lor, record realizat de Peter Shilton.

Baschet

SIBIENII ÎN SEMIFINALE

urmare din pag. 1

trebuit să încline steagul în faţa sibienilor, în primul rând datorită bagajului tactic superior al acestora, varietatea schemelor tactice atât în apărare, cât şi în atac, fiind determinantă.

Felicitări tuturor jucătorilor pentru aceste frumoase victorii, în special lui Alecu, Muntean, Lefter, Pelger şi Tordai, felicitări antrenorului Mircea Vulc, artizanul de necontestat al acestor două succese, ca de altfel a întregii bune evoluţii a C.S.U. Forest Sibiu pe parcursul întregii ediţii de campionat.

Să aruncăm, acum, o succintă privire asupra desfăşurării celor două partide.

Sâmbătă: C.S.U. Forest Sibiu - "U" Elba Timişoara 97-79 (46-40)

Meciul începe sub o ridicată stare tensională, se greşeşte destul de mult de ambele părţi, echilibrul menţinându-se până în min. 7 când tabela de marcaj arăta 13-12. Din acest moment, trecând la o apărare agresivă şi eficientă şi reglându-şi "tirul" baschetbaliştii de la C.S.U. Forest practică un joc complet, strălucitor, dovedindu-se superiori oaspeţilor la toate capitolele. Ca urmare, diferenţa de scor creşte, 27-14 în min. 10, 31-15 în min. 12 şi 40-25 în min. 15. Marcaţi de efortul depus sibienii joacă inexact, cu multe greşeli de pase şi permit oaspeţilor, care au sesizat bine acest moment, să se apropie la 4 puncte în finalul primei reprize, 46-40.

Gazdele încep în forţă repriza secundă, conduc în min. 25 cu 10 puncte 57-47, scorul devine 65-49 în min. 27 şi, pe fondul unui joc ce a făcut deliciul publicului şi a atras aprecierile unanime ale specialiştilor sibienii se distanţează decisiv, şi graţie aruncărilor de 3 puncte reuşite. (88-68, min. 35; 94-68, min. 27).

Cu 1 minut şi 30 de secunde înainte de final scorul era 97-74. Cu toate încercările gazdelor de a obţine înscrierea pe tabela de marcaj a cifrei 100, partida ia sfârşit cu scorul de 97-79.

Duminică: C.S.U. Forest Sibiu - "U" Elba Timişoara 99-71 (38-36)

Cum era de aşteptat, timişorenii au abordat această ultimă şi decisivă partidă cu o ambiţie deosebită. După un "studiu" de început (5-5 în min. 2) gazdele preiau iniţiativa şi se distanţează pe tabela de scor. Cu Pelger în vervă deosebită, în această perioadă de joc, bine secondat de Alecu şi Muntean, sibienii înscriu în min. 10, pe tabela de scor rezultatul de 28-17. Urmează o încleştare, uneori surdă cu multe greşeli, în special ale gazdelor, diferenţa de scor micşorându-se treptat şi ajungând în min. 19 la două puncte (34-32). Aceeaşi diferenţă avea să fie consemnată şi la sfârşitul primei reprize (38-36).

Doar 1 minut, din repriza secundă victoria a mai stat sub semnul incertitudinii (38-39, min. 21). Din minutul 21 gazdele joacă dezinvolt, strălucitor şi eficient, astfel încât la jumătatea reprizei secunde conduc cu 66-49). Când mai erau de joc 83 secunde, antrenorul Mircea Vulc, face o schimbare ca la hochei înlocuind toată echipa. Rezervele dovedesc aceeaşi apetenţă de joc şi mai adaugă 8 puncte pe tabelă, astfel încât partida se termină cu victoria indubitabilă a gazdelor la scorul de 99-71. Au arbitrat Marian Oprea - Bogdan Bădilă. Pentru C.S.U. Forest Sibiu au înscris: Lefter (23+14 - 2x3), Muntean (11+25 - 8x3), Pelger (8+28 - 8x3), Alecu (20+12 - 1x3), Tordai (21+10 - 3x3), Ciocian (6+3 - 1x3), Teleabă (3+3 - 2x3), Spânu (2+2), Viciu (3+0 - 1x3), Kincses (0+2), cei mai buni marcatori ai oaspeţilor fiind: Sere (18+20), Ionescu (11+20), Bâcov (10+19) şi Scobai (16+3).

Aşadar sibienii s-au calificat în semifinale, unde vor întâlni pe Dinamo Bucureşti, învingătoare şi în cea de a doua partidă cu Soced-ul cu 91-78.

Prima partidă - sâmbătă 4 martie, ora 11, în Sala Sporturilor Sibiu.

Popice, faza judeţeană, la juniori

Datorită întreruperii Campionatului Naţional - superligă, pentru participarea echipelor naţionale la un turneu peste hotare, Comisia judeţeană de popice organizează în zilele de 3-4 martie, pe arena Foresta din Tălmaciu, faza judeţeană (individual şi perechi) la juniori din cadrul Campionatului Naţional, ediţia 1995. Pot participa jucătorii născuţi în anul 1972 şi mai mici în vârstă.

(I. Ilie)

Puncte de vedere

Referitor la articolul "O pepinieră valoroasă a handbalului sibian", apărut în nr. 252 al "Tribunei sporturilor", pentru o corectă informare a cititorilor, exprimăm punctul de vedere al Clubului Sportiv şcolar în legătură cu unele afirmaţii cuprinse în respectivul articol.

Sportivii Bianca Sasz, Alexandra Oană, Adina Zănoagă, Cerasela Cazan, Ilie Kun, Vasile Bâra, Nicolae Mailat, Cristi Rădulescu, Alin Protopopescu, Radu Laufceag, Dan Sitterli, Adrian Mustăţea au fost elevi ai fostului Liceu industrial nr. 6, urmând în cadrul acestuia programa claselor cu profil special de handbal, însă au fost selecţionaţi, formaţi şi legitimaţi la C.S.Ş. Sibiu, desăvârşirea lor sportivă realizându-se în cadrul acestui club. Ei au avut drept de participare în cadrul competiţiilor naţionale de juniori numai în echipele C.S.S. Sibiu, după care au fost promovaţi, majoritatea dintre ei, la echipele din eşaloanele superioare.

C.S.Ş. Sibiu - catedra de handbal.

Mircea Lucescu - aşteptat de... Cornel Dinu?

Într-o conferinţă de presă organizată de Clubul Dinamo, un gazetar a întrebat (aşa, într-o doară) dacă este posibilă revenirea lui Mircea Lucescu în Şos. Ştefan cel Mare. Mai diplomat ca de obicei, Cornel Dinu, preşedintele Clubului, a răspuns: "O colaborare cu el ne-ar onora şi ajuta, dar va trebui să ţinem cont de actuala conducere tehnică şi administrativă". Cu alte cuvinte ... pa şi pusi.

Marea revedere

urmare din pag. 1

- Costul ascuţit al biletului de intrare? Păi dacă un cornet de seminţe costă, în sectorul privat, 500 de lei şi o bere costă 1000 de lei nu poţi să dai 2000 de lei pentru un bilet de stadion? Nu mai vorbim că Guvernul practică în fiecare an indexare de tur şi indexare de retur. Vreţi şi indexare de Cupă? Să nu exagerăm. Argument doborât!

- Sâmbăta liberă? Şi asta se poate rezolva foarte simplu şi, nu ştiu de ce, mi se pare mie că se va rezolva curând. Să trecem înapoi la sâmbăta lucrătoare şi atunci nu mai venim la teren din timpul nostru liber. Argument doborât!

- Televizorul? Păi dacă mai sunt unii cărora le place televizorul, ce să le faci? Alţii au plăceri şi mai năstruşnice şi nu mai facem atâta caz. Oricum, numărul amatorilor de televiziune a scăzut pe la noi. Oamenii preferă, totuşi, adevărul. Argument doborât!

Iată, stimate cititor, cum toate argumentele care pledau pentru renunţarea la locul nostru din stadion sunt nişte mofturi, nişte simple scorneli care cad ca nişte biete popice secerate de bila grea, încărcată cu raţiune a peluzistului neclintit. Aşadar, toată lumea pe stadion; marea revedere a început ieri.

Socoteala de-acasă...

urmare din pag. 1

la antrenamente după orele de serviciu, ca să transpire şi să bea o bere. Performerele - calificate pentru optimile din 18 martie - se numesc: Unirea Dej, Oţelul Târgovişte, Rocar Bucureşti şi Metalurgistul Cugir, echipe mici, cu ambiţii mari, care au reuşit să scoată din cursă patru dintre formaţiile noastre de prim rang, respectiv FC Braşov, FC Inter, FC Argeş şi Gloria Bistriţa.

În general, partidele n-au avut istoric, doar cea dintre Dacia Brăila şi FC Naţional oferind ceva momente de suspens, ajungându-se până la loviturile de la 11 metri.

● Sportul studenţesc - Electroputere 0-1 (0-1). A marcat Dănciulescu (24) şi oltenii l-au cam tăvălit pe Răzvan Lucescu sub privirile tatălui său, milionarul şomer. ● Dacia Piteşti - Dinamo 1-3 (0-2) Autorii golurilor: Preda (81), respectiv Cheregi (5), M. Ivan (39), Puşcaş (90). Între cele două echipe este diferenţă ca între Oltcit şi Citröen ● F.C. Maramureş - Ceahlăul 1-0 (1-0) Băimărenii şi-au valorificat şansa de-a juca acasă. A înscris Bucurel (3) ● Dacia Brăila - FC Naţional 4-5 (1-1; 1-1; 0-0) La sfârşitul celor 90 de minute era 1-1, golurile fiind marcate de C. Popa (61), respectiv Matincă (70). În prelungiri nu s-a mai întâmplat nimic. La loviturile de la 11 metri, gazdele au ratat două (Matei şi Petrache), iar bucureştenii numai una (Cristea). Au transformat: Cuşbă, Pavel, Minciu, respectiv Dună, Matincă, Ciobotariu şi Bolohan. ● ASA Tg. Mureş - Rapid 1-2 (1-0) Au marcat: L. Moldovan (21), respectiv Chiriţă (46,89), dar lui Hizo i-au cam tremurat pantalonii pe el. ● F.C. Lynx Iaşi - Oţelul Galaţi 0-1 (0-0) Cornea (51) este autorul golului. S-a jucat molcom, ca-ntre moldoveni. ● Portul Constanţa - Steaua 0-3 (0-3) Militarii au făcut o excursie la mare. Au marcat: M. Popa (18), Ilie Adrian (40), Lăcătuş (41). Gazdele, la scorul de 0-1, au ratat un penalty. ● Poli Timişoara - Univ. Craiova 2-3 (0 - 2) Victorie mai clară decât o arată scorul, pentru că, în min. 60, craiovenii conduceau cu 3-0. Autorii golurilor: Guşatu (71,82), respectiv G. Popescu (6), Gane (40,60) ● Drobeta Tr. Severin - "U" Cluj 0-1 (0-1) Brătianu II (25) le-a adus studenţilor calificarea şi nici nu putea fi altfel, fiindcă la Tr. Severin nu-i pace sub măslinul fotbalului. ● Celelalte rezultate: Unirea Dej - FC Braşov 1-0; Petrolul Ţicleni - FC Farul 1-2; Metrom Braşov - UTA 1-2; Rocar Bucureşti - FC Argeş 2-1; Minerul Mătăsari - Petrolul Ploieşti 0-2; Metalurgistul Cugir - Gloria Bistriţa 1-0.

(n.i.d.)

Fotbal, CUPA ROMÂNIEI

Oţelul Universitatea - F.C. Inter 1-0 (1-0)

urmare din pag. 1

Cătălin Popa să reia incredibil alături, cu capul, de la 6 metri! În tribună emoţiile cresc. Lângă noi, cineva zice: "Începe să miroasă a fotbal de Divizia naţională!" Din păcate, în pofida introducerii celui de al treilea vârf (Toboşaru), Sibiul ratează exasperant (prin Maier, min. 68, Maier vole ratat; prin Văsîi, min. 80 etc), în timp ce, pe contraatac, gazdele puteau înscrie prin Bălaşa, min. 84 şi Bârdeş, min. 87.

Penibil arbitrajul bucureştenilor C. Zotta, I. Mureşan şi N. Sterea, asupra cărora vom reveni în ziarul "Tribuna" de marţi, 28.02. Cartonaşe galbene: Bălaşa, Regenkampf, Lazăr şi L. Cotora. Raport de cornere 0-8.

Oţelul Târgovişte: Igescu - Mella, Gâlmencea, Ţărmure, Mieluşică - Liţă, Duţă, Bârdeş, Bălaşa - Rădoi (min. 75, Ioniţă), Regenkampf.

F.C. Inter: Fl. Cotora - Cl. Moldovan (min. 46, Demian), L. Cotora, Glăvan, Tâlvan - Zotincă, Lazăr, Mărgărit (min. 59, Toboşaru) Maier - C. Popa, Văsîi.

Ultima oră

urmare din pag. 1

Tararache, Puşcaş, Fulga, Moisescu, V. Moldovan, M. Ivan, Drăguş, M. Savu.

✦ Începând din prima etapă a returului, la meciurile de fotbal din Divizia naţională vor fi delegaţi câte 4 arbitri, unul fiind de rezervă. Gazdele trebuie să mai facă rost de un... tacâm pentru protocol. Alţi bani, aceeaşi distracţie!

✦ Mircea Lucescu spune peste tot că şi-a dat demisia de la Brescia. Eu l-am auzit pe boss-ul Corioni când a zis că, la presiunea suporterilor, ca urmare a slabelor rezultate (cu regret) a trebuit să-l dea afară. E o mică...mare deosebire. (Nu-i vorbă că nici noul antrenor, Gigi Maifredi, nu va salva echipa de la retrogradare, dar măcar este macaronar de-al lor).

✦ Când a văzut că, la F.C. Bihor, casieria-i goală, Gh. Geolgău şi-a luat paporniţa-n spinare şi s-a întors la Craiova, unde aşteaptă vreo propunere ... pe bani.

✦ Ghanezul Owusu Benson, adus la Sportul studenţesc, declară că, deşi este "un bun amant", nu-l interesează româncele, pentru că are o prietenă în ţara lui. Să-l vedem cum stă la capitolul fotbal.

✦ Procesul de calomnie prin presă intentat în august 1993 de Mircea Sandu lui Dumitru Vişan, alias Cartouche s-a stins, acesta din urmă cerându-şi scuze publice. Aşa-i frumos între... mafioţi!

✦ "Distinşi anonimi şi voi câţiva preşedinţi de cluburi din ţară, lăsaţi-l pe Mircea Angelescu în pace! Nu vă coalizaţi în prostii! Eu v-am refuzat propunerea de a mă pune în locul dumnealui pentru că nu sunt mai bun" - zice Dumitru Dragomir, directorul "Sportului românesc". Aici are dreptate.

✦ Ramon Mendoza, a fost reales în funcţia de preşedinte al clubului Real Madrid pentru încă 4 ani. Este al patrulea mandat de când a preluat conducerea de la precedentul boss, Luis De Carlos. Se adevereşte, încă o dată, că tot bătrânii-s de bază.

✦ Fostul internaţional ceh, devenit maghiar, devenit spaniol, Ladislau Kubala (67 ani), a ajuns tocmai în Paraguay, ca selecţioner al reprezentativei de fotbal a acestei ţări. Este singurul din lume care a jucat în trei echipe naţionale: a Cehiei, a Ungariei şi a Spaniei. Nu m-aş mira ca pe bunicul lui să-l fi chemat Bercovici!

✦ Dat afară de la conducerea tehnică a divizionarei B Minerul Venus Motru, Nicolae Tănăsescu (fostul fundaş al Sportului studenţesc) a lăsat pe biroul preşedintelui asociaţiei o fotografie pe dosul căreia a scris: "Mă piş pe voi" (Şi, chiar aşa face în poză.) Are umor băiatul!

✦ În urma protocolului încheiat la Chişinău, pe viitor echipe din Republica Moldova vor participa la campionatele României la handbal, oină, polo şi rugby. Poate, după încheierea tratatului cu Ungaria, vom invita şi formaţii de peste Tisa...

(n.i.d.)

Rugby

Sâmbătă, se reia campionatul

urmare din pag. 1

de juniori. Folosind prilejul, cele două formaţii s-au confruntat în două meciuri de verificare.

- Ce alte jocuri de verificare v-aţi planificat?

- în perioada 23-25 februarie s-a desfăşurat la Cluj "Memorialul Florică Murariu" - ediţia a doua. Am participat la turneu, alături de echipele "U" Remin Baia Mare, Minerul Lupeni şi evident echipa gazdă "U" Cluj. Am avut ocazia să constat, cum stăm fizic şi pe ce capitole ale pregătirii "să apăsăm" îm scurtul răstimp rămas până la reluarea campionatului.

- Cu ce lot aţi participat la acest turneu, ce probleme aveţi legate de componenţa acestuia?

- Am participat cu un lot de 20 de sportivi. La antrenamentul încheiat cu puţin timp înainte au lipsit câţiva jucători, accidentaţi, între care Roşu şi Andrei Iulian prezintă probleme deosebite. Roşu, operat la genunchi, în toamnă, a recidivat recuperarea lui fiind probabil de lungă durată. A. Iulian are probleme serioase la un genunchi, probabil că şi refacerea lui va ridica probleme. Dobre nu a participat la turneul de la Cluj dar va fi restabilit la reluarea campionatului. În rest contăm pe aceiaşi jucători şi anume: Florea, Suciu, Voicu, Ciulei, Cosma, Dumitru, G. Banciu, Dragomir, I. Cătălin, Cocîrcă, Secelean, Zeicu, C. Fugigi, Despa, Amarie, R. Fugigi, Negru, A. Banciu, Mitocaru.

- N-au fost menţionaţi Păculea şi Rotaru.

- Din păcate, la lotul "subţire" pe care-l avem, s-au produs şi aceste "evadări". Rotaru s-a reîntors în curtea lui Dinamo fiind activat subofiţer, iar Păculea a luat drumul vestului, în căutare de lucru, în Germania.

- În 4 martie veţi disputa primul joc oficial al sezonului de primăvară. Care va fi adversara şi care va fi programul în continuare?

- Sâmbătă, 4 martie, vom juca la Petroşani, după care în 11 şi 18 şi 6.05 se vor disputa primele etape din retur, din nou întrerupere, pentru Cupa Mondială, pentru ca în luna iunie să se dispute şi ultimele trei etape ale campionatului, în zilele de 10, 17 şi 24.

- Ce program au echipele în perioadele de întrerupere?

- În perioadele de întrerupere se vor disputa jocurile din Cupa României. Noi vom juca la Braşov cu "U" Cluj. Sperăm să ne calificăm în faza următoare, cea a sferturilor de finală.

- Aţi însoţit în calitate de antrenor, naţionala de tineret la turneul din Anglia. Câţi jucători sibieni au făcut parte din lot?

- Din lotul de tineret au făcut parte: Călin Fugigi, Radu Fugigi şi Voicu. Despre jocurile turneului şi multe altele care merită a fi povestite, propun totuşi o altă discuţie.

- Domnule Beianu, vă mulţumesc pentru amabilitate.

- Cu multă plăcere. În încheiere aş dori să mai adaug ceva. Activitatea noastră, cea sportivă în general, traversează momente dificile, în special pe plan material. Este deci cazul să mulţumesc tuturor acelora care ne sprijină la această oră, prin mijloacele de care dispun, în primul rând sponsorului principal al echipei I.F.E.T.-ul sibian, fără de care, nu exagerez afirmând că, ne-ar fi greu să existăm şi, nu în ultimul rând, C.S.M.-ului care şi-a achitat la timpi toate obligaţiile cu care s-a angajat în buna desfăşurare a activităţii echipei. Pe iubitorii sportului cu balonul oval îi invit să vină în număr cât mai mare la stadion, promiţând că le vom oferi evoluţii cât mai spectaculoase.

BIBLIOTECA „ASTRA" SIBIU

TRIBUNA sporturilor

SUPLIMENT SĂPTĂMÂNAL DE INFORMARE SPORTIVĂ AL COTIDIANULUI INDEPENDENT "TRIBUNA"

Anul V, nr. 254 | 6.03 - 12.03.1995 | 4 pagini, 150 lei

Semifinalele campionatului naţional de baschet masculin

Muguri primăvăratici în "copacul" finalei

C.S.U. Forest Sibiu - Dinamo Bucureşti 90-70 (53-42)

● Sibienii au câştigat clar şi detaşat prima partidă din semifinale ● Schimbându-i "partitura" lui Lefter antrenorul Mircea Vulc obţine o victorie tactică de referinţă. ● Un cvintet de "aur". Alecu, Tordai, Muntean, Lefter şi Pelger ● Baschet de clasă în faţa unui public minunat care şi-a purtat echipa spre victorie ● Arbitraj excelent al cuplului Olaru (Bucureşti) - Roşca (Oradea) ● Observator federal - Mircea Câmpeanu, secretar general al Federaţiei Române de Baschet.

Prima partidă din cadrul semifinalelor campionatului masculin de baschet, divizia A dintre C.S.U. Forest Sibiu şi Dinamo Bucureşti a dat câştig de cauză gazdelor, în urma unei partide în care s-au dovedit superiori la toate capitolele. Şi numai ratările (şi ele explicabile prin efortul fizic deosebit depus în faza de apărare) i-au împiedicat pe sibieni să înregistreze pe tabela de scor o diferenţă mai mare de 20 de puncte. Ne bilitatea de a înscrie nestingherit. Această "găselniţă" care aduce (aparent) un pivot pe post de conducător de joc a dereglat sistemul defensiv al oaspeţilor, permiţând lui Muntean şi Tordai să-şi demonstreze cunoscuta şi recunoscuta eficacitate a aruncărilor la coş. Echipa a jucat cu aplomb, cu voinţa fermă de a câştiga această primă partidă, un punct serios de sprijin pentru atacarea unei performanţe în premieră pentru baschetul

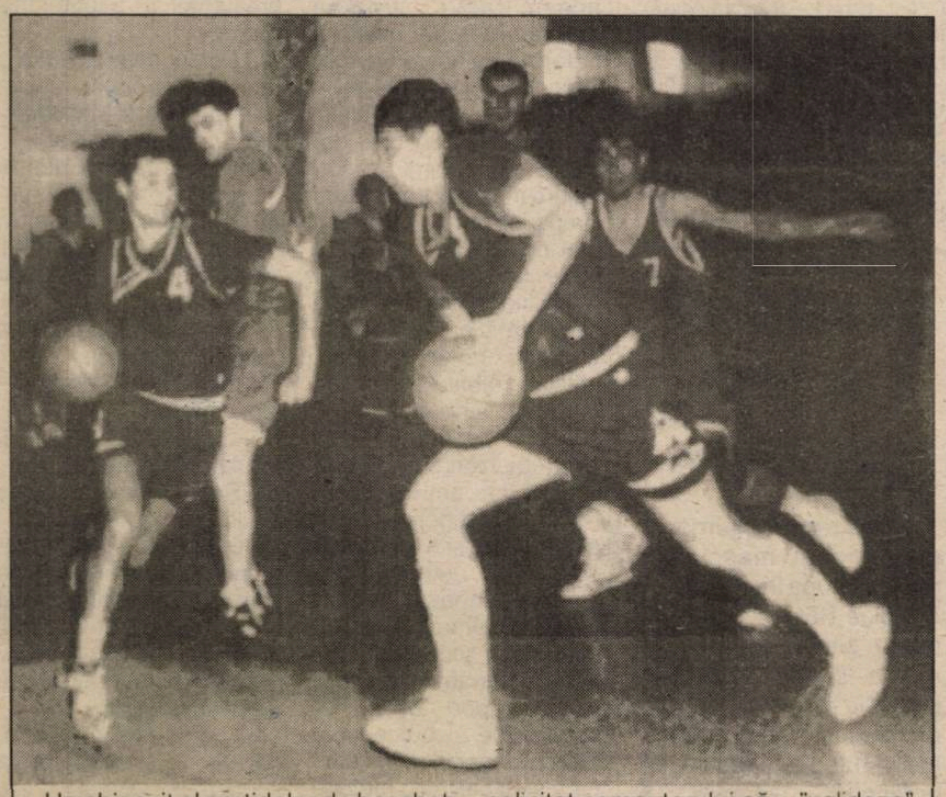

Un obişnuit al partidelor de baschet, om cu deosebit simţ al umorului, spunea după partida de sâmbătă: "Ai noştri au jucat cu două mingi". Ne-a tentat o astfel de "imagine" şi am solicitat computerului să ..."valideze". Rezultatul îl puteţi vedea şi dumnea-voastră. Doi dintre cei mai buni jucători din teren cu...două mingi, Alecu şi Muntean, cu mingile lor.

aflăm, în primul rând, în faţa unei victorii tactice, antrenorul Mircea Vulc recomandând elevilor săi o schemă tactică (rezultantă destul de complicată a unor variante de scheme învăţate) care l-a pus pe Lefter în situaţia de-a se găsi liber în centrul zonei din preajma "căciulii" oferindu-i astfel posi- sibian - calificarea în finala campionatului. Evident, cele două partide de la Bucureşti (n.a. ce bine ar fi să fie numai una) vor fi foarte dificile şi se vor desfăşura sub semnul unei tensiuni nervoase ridicate. Este greu să câştigi la Bucureşti... dar nu imposibil.

continuare în pagina 4

Octavian RUSU

În Divizia Naţională

FOTBAL CU ... PIPETA!

OŢELUL GALAŢI - F.C. INTER 1-0 (1-0)

Stadion Oţelul, teren tare, denivelat, timp frumos, spectatori cca 5.000. A înscris CIOLOBOC (min. 11).

OŢELUL: BĂDAN - ARHIRE (min. 57, MALEŞ), HARAGA, C. MIREA, I. GIGI (min. 15, BUDACĂ) TOFAN - LUŢĂ, V. ŞTEFAN, TĂNASE - CORNEA, CIOLOBOC. Rezerve: Barbu, Florea, Caşuba. Antrenor: Vasile Simionaş.

F.C. INTER: FL. COTORA - BACIU, GLĂVAN, L. COTORA, TÂLVAN - D. ZOTINCĂ, LAZĂR, MAIER, DEMIAN (min. 60, VĂSÂI), MĂRGĂRIT (min. 46, C. SZEGHEDI) - TOBOŞARU. Rezerve: Holom, C. Popa, M. Szeghedi. Antrenor: Florin Halagian.

Cartonaşe galbene: Haraga, Mirea. Raport de cornere 4-4.

Au arbitrat bucureştenii George Ionescu (la centru), Val. Argăseală şi V. Avram (la tuşe)

PRIN FAX, DE LA GALAŢI. Necazurile se ţin scai de echipa sibiană! După ce, în "Cupa României" s-a văzut eliminată de anonima Oţelul Târgovişte, iată că nici aici, la Galaţi, interiştii n-au reuşit să-şi scoată pârleala, deşi motive ar fi avut s-o facă. Mă refer, după cum intuiţi desigur, la acel de pomină 4-4 din tur, de la Sibiu (după 3-0 pentru sibieni la un moment dat), rezultat năucitor nedigerat încă de suporterii formaţiei lui Halagian şi care, gândeam, trebuia să tripleze ambiţiile oaspeţilor. Numai că, după un debut de partidă lent şi apatic, jucătorii ambelor tabere părând a îndeplini o obositoare şi neplăcută corvoadă, în min. 11, la primul corner al oţelarilor, s-a deschis scorul: Vali Ştefan, de lângă jandarmul său Cr. Lazăr a prelungit mingea cu capul în interiorul careului interist, Cioloboc s-a descotorosit de Baciu şi, de la doi metri, l-a învins pe Florin Cotora, cel care avea să facă o partidă remarcabilă.

Nici după gol nu se renunţă la ritmul lent. Pasele n-au adresă, se greşeşte copios, astfel că fotbalul ni se oferă cu...pipeta. În min. 30, Cornea este contrat în careul sibian, centralul George Ionescu lasă avantaj pentru

continuare în pagina 4

Mircea BIŢU

DIVIZIA NAŢIONALĂ

1. Steaua	18	11	5	2	36-11	38
2. Universitatea Craiova	18	11	3	4	43-19	36
3. F.C. Naţional	18	11	2	5	39-25	35
4. Petrolul	18	8	5	5	26-19	29
5. Ceahlăul	18	8	5	5	29-26	29
6. FC Argeş	18	9	2	7	23-27	29
7."U" Cluj	18	8	4	6	22-20	28
8. Dinamo	18	8	3	7	30-23	27
9. Rapid	18	8	3	7	24-23	27
10. Gloria	18	8	2	8	35-32	26
11. FC INTER	**18**	**8**	**1**	**9**	**28-31**	**25**
12. Farul	18	7	4	7	23-30	25
13. Oţelul	18	6	5	7	26-27	23
14. FC Braşov	18	4	6	8	16-27	18
15. Electroputere	18	4	3	11	14-27	15
16. FC Maramureş	18	3	5	10	19-33	14
17. UT Arad	18	3	5	10	13-34	14
18. Sp.studenţesc	18	2	7	9	13-25	13

Etapa viitoare *(11 martie): FC Argeş - U Cluj, FC Maramureş - Steaua, Rapid - Sp. studenţesc, FC Inter - FC Farul, Electroputere - Petrolul, UTA - Oţelul, FC Naţional - Dinamo, Ceahlăul - Univ. Craiova, Gloria- FC Braşov.*

ULTIMA ORĂ

● Liga profesionistă a anunţat programul meciurilor ce urmează a fi transmise la TV în acest retur: FC Argeş - U Craiova (21.III, ora 15), Steaua - U Craiova (9 IV), Dinamo - Steaua (16.IV), U Craiova - Dinamo (7 V), Rapid - Steaua (15 V). Puţin şi... bun.

● Federaţia de hochei şi-a propus ca obiectiv alcătuirea unui lot naţional de hochei feminin, care urmează să participe la preliminariile

continuare în pagina 4

n.i.d.

Rugby, Divizia A

Ştiinţa Petroşani - C.S.M. Foresta 14-12 (11-12)

Sâmbătă s-a disputat etapa a doua a turneelor finale. Echipa sibiană s-a deplasat la Petroşani unde a întâlnit echipa studenţilor din localitate. Amănunte despre ce s-a întâmplat acolo i-am cerut antrenorului secund al echipei Petre Suciu.

"În viaţa mea am întâlnit multe arbitraje părtinitoare, dar ca cel din acest joc nu mi-a fost dat să văd în întreaga mea carieră. Ştiam că va fi greu să câştigăm, dar ne-am pregătit la victorie. Din păcate, n-am fost lăsaţi să jucăm. Evoluţia rezultatului spune multe. Am condus cu 12-8 iar la pauză cu 12-11 şi am fost învinşi cu 3 minute înainte de final dintr-o lovitură liberă repetată pentru o infracţiune neexistentă. Au înscris pentru noi Amarie şi R. Fugigi încercări, una transformată de Amarie. Aş mai spune că am jucat 90 min. fără să beneficiem de o singură lovitură de pedeapsă. Echipa folosită a fost; Florea, Suciu, Ciulei, Dragomir, Dumitru, I. Cătălin, Seceleanu, Zeicu, C. Fugigi, Despa, (Troancă), Amarie, R. Fugigi, Negru, A. Banciu, Mitocaru".

În grupa VII-XII s-au mai înregistrat rezultatele:
Remin Baia Mare - CSM Suceava 32-8
U Timişoara - CFR Constanţa 28-0
În turneul I_VI:
Dinamo - Minerul Lupeni 22-13
Rulmentul Bîrlad - Farul 13-17
U Cluj - Steaua 10-25.

Rugby

CSŞ Şoimii Sibiu - CSŞ Cluj 20-7 (10-0)

Au înscris Ignat (2) şi Cucu încercări, Despa o 1.p. şi o tr.

Formaţia aliniată de Emil Sârbu: Radu, Ignat, Lascu , Surdu, Voicu Cristea, Andrei, Gâjulete, Ungureanu, Răscanu, Ciocârnea, Popa, Dinică, Fieraru, Despa. Au mai jucat Herlea, Cucu, Albotă şi Vulcan

Peluza a III-a

SERENADA FLUIERATĂ

Suprapreţuirea însuşirilor proprii ţine de îngâmfare. Dacă însuşirile proprii sunt cu adevărat ieşite din comun, sunt excepţionale, nu mai e vorba de o suprapreţuire, dar dacă ele sunt etalate în mod ostentativ, tot în sfera îngâmfării rămânem. Şi tot în sfera îngâmfării se mişcă şi acela care-şi tratează de la înălţime partenerul de întrecere, subestimându-i calităţile şi, deci, şansele. Iată, aşadar, că îngâmfarea care îi încearcă pe oameni, se năpusteşte asupra omului sportiv din două direcţii: dinspre suprapreţuirea însuşirilor proprii şi dinspre subestimarea însuşirii adversarului.

O îngâmfare de tip special este aceea continuată în declaraţiile dinaintea întâlnirilor. Amintiţi-vă cascada de inepţii debitate de Cassius Clay, şi nu numai de el, înainte

continuare în pagina 4

Mihai BRATU

Fotbal divizia A

ÎN MIN.89, PUSTAI A DAT CU PICIORUL VICTORIEI

Phoenix B.Mare-Gaz metan Mediaş 0-0

Gazdele puteau veni cu trei puncte de la Baia Mare şi-ar fi meritat victoria, pentru că au jucat curajos, s-au apărat cu exactitate, au contraatacat periculos, iar în min.89, Pustai a ieşit o ocazie uriaşă: în urma unei lovituri libere indirecte, executate de Niia, atacantul mediaşean s-a trezit singur cu poarta părăsită de Solomaier, dar, de la 10 metri, a trimis mingea pe lângă bară!

Ce s-a întâmplat până atunci?

Gazdele, în mare criză de puncte, s-au aruncat în atac încă din debutul partidei, însă fundaşii echipei oaspete au destrămat cu destul succes acţiunile în preajma propriului careu de 16 metri. Am notat, la poarta lui Roşca, şuturile periculoase ale lui Rus (min.16), S.Mureşan (min.34), Rus, din nou (min.35), dar şi ocazia lui Jilăveanu (min.19), care a reluat puternic, cu capul, portarul gazdelor parând cu dificultate.

Jocul s-a îndârjit după pauză, mediaşenii simţind că ar putea obţine mai mult decât un punct. În min.55, Niia a prins un şut de excepţie de la circa 25 metri, portarul Solomaier a fost bătut, dar balonul a întâlnit bara. În minutul următor, Rus a introdus balonul în poarta lui Roşca, însă... cu mâna, alegându-se cu un cartonaş galben. În min.73, Buciu a executat puternic o lovitură liberă, mingea lovind bara. La această fază Roşca s-a accidentat. Iar în final v-am spus ce s-a întâmplat...

Aşa se scrie istoria.

Phoenix: Solomaier - Balaj, Budea, Buciu, Becii - S.Mureşan (46, Moceanu), Rus, Pop, I.Mureşan (65, Frunză) - Somcherechi, Irimuş.

Gaz metan: Roşca (min. 73, Unchiaş) - Handrea, Someşan, Botezan, Fl.Şomfălean, Maier - Teleabă (68, Cl.Şomfălean), Lazăr, Niia - Jilăveanu (73, Marcadonatu), Pustai.

D.Ionoşcu

Minutul 91

Mieii zburdă pe câmpii, ceru-i ca oglinda...

Scumpii noştri fotbalişti (şi când spun asta mă gândesc cât plătesc unii pentru întreţinerea lor) au beneficiat de o vreme primăvăratică, de terenuri, în general, bune şi-au zburdat ca nişte mieluşei în această primă etapă a returului. PLimbaţi totă iarna ba prin staţiuni montane autohtone, ba prin ţările calde ale lumii, îndopaţi cu susţinătoare de efort, mângâiaţi pe creştet şi gâdilaţi la subţiori, acum au fost invitaţi la muncă. Din păcate numai unii s-au arătat dispuşi să pună osul, alţii lăsând sarcina stabilirii rezultatului tot în seama... sponsorilor.

Sintetizând, s-au marcat 22 de goluri, ceea ce nu-i mult, dar nici puţin la început de sezon, gazdele luându-şi partea leului (16 goluri înscrise, 6 victorii); au fost 4 eliminaţi, 3 într-o singură partidă, dar nu s-a acordat nici un penalty; oaspeţii n-au reuşit decât trei egaluri, importante pentru viitorul respectivelor echipe; Ilie Dobre, papagalul cu veleităţi de scriitor, prezent la meciul Dinamo-Electroputere, a ţipat, din nou, ca din gură de şarpe la un gol din cele trei marcatre de gazde, iar la un moment dat a zis că Mihali l-a făcut K.O. pe portarul oaspeţilor, uitând că se află la fotbal, nu la box...

✦ ***Universitatea Craiova-FC Naţional 3-0 (1-0)*** Oltenii, care şi-n extrasezon consumă praz din abundenţă, i-au surclasat pe amărâţii lui Liţă Dumitru, că să le mai

continuare în pagina 4

(n.i.d.)

Atletismul şi-a analizat rezultatele pe anul 1994

Recent, în cadrul unei şedinţe restrânse, găzduită în cabinetul metodic de la sala de atletism, unde au participat antrenori, profesori de specialitate, conducerea C.S.Ş. Şoimii şi a DJTS Sibiu, Comisia Judeţeană de Atletism şi-a prezentat raportul activităţii pe anul 1994.

Din materialul prezentat de preşedintele comisiei, prof. Liviu Maier, a reieşit că atletismul s-a situat pe locul 1 între sporturile din judeţ. În anul 1994, din judeţul Sibiu au fost incluşi 7 atleţi în loturile naţionale de seniori: Claudia Isailă şi Elena Hila (CSM Sibiu), respectiv Alin Larion, Ileana Dorca, Loredana Trohin, Marius Sălcudean şi Codruţ Vulcan (CSM Şoimii), aceştia având dublă legitimare cu CSM Sibiu - în loturile de juniori.

Printre cele mai valoroase rezultate ale atleţilor sibieni (care au clasat judeţul nostru astfel: loc 47 - CSŞ Şoimii, cu 11 medalii: 4 de aur, 2 de argint, 5 de bronz; locul 50 - CSM Sibiu, cu 5 medalii: 3 de aur, 1 de argint şi una de bronz; CSŞ Mediaş, locul 81, cu 3 medalii: 1 de aur, 2 de bronz; locul 108 - 115 - ASA Sibiu, cu o medalie de bronz) s-au numărat: 66,56 m la aruncarea suliţei - Claudia Isailă, 17,28 m la greutate - Elena Hila, Loredana Trohin, 46,74 m la suliţă (junioare), Ileana Dorca 16; 48,45 la 5000 m plat (seniori) Alin Larion 14,43 la 110 m garduri, tot el a realizat 22,48 la 200 m plat, Marius Sălcudean şi Codruţ Vulcan, ambii cu 2 m la înălţime. De menţionat că toţi aceşti sportivi de la CSŞ Şoimii şi CSM Sibiu sunt antrenaţi de profesorii Petre Manu şi Liviu Maier. În urma acestui bilanţ sumar se pot trage următorele concluzii: * nivelul deosebit al rezultatelor celor două cluburi CSŞ Şoimii şi CSM * rezultatele pe plan internaţional au fost realizate de atleţii pregătiţi de prof. Petre Manu şi Liviu Maier * medaliile pe plan naţional obţinute de atleţii celor două cluburi au fost realizate şi cu concursul tinerelor talente promovate de antrenorii Adriana Cioroagă şi Mioara Magheru. De menţionat că toţi atleţii de la CSM au fost promovaţi de la CSŞ Şoimii Sibiu. În ceea ce priveşte secţia de atletism a CSŞ Mediaş, se poate aprecia saltul valoric faţă de anul 1993, performanţe frumoase obţinând sportivii: Bogdan Cozma - campion naţional la copii şi Simona Roşca - medaliată la juniori III, pregătiţi de antrenorii Lajos Csasar şi Angela Ionescu. În schimb, Asociaţia Sportivă Armata Sibiu, după ce în anul 1993 a coborât mult pe tobogan, în anul 1994 a fost aproape inexistentă. Prin participarea doar la Campionatul naţional de maraton, unde a obţinut o medalie de argint pe echipe, asociaţia n-a avut nici un atlet în topul de 10. În 1994 s-au desfăşurat 10 concursuri: o etapă de zonă centrală a Campionatului naţional de copii, în aer liber, cu participarea a 20 de judeţe, 3 concursuri municipale şi 6 concursuri judeţene, dintre care 3 au avut loc în sală. Organizarea acestor concursuri a fost bună datorită şi subcomisiei de arbitri, condusă de lt. col. Vasile Lujerdean şi cu aportul deosebit al arbitrilor Ioan Vrânceanu, Doina Vrânceanu, Mariana Rusu, Mihai Rei, Minerva Borcea, Cornel Larion, Lucian Vulcan, Aurelia David.

Un aspect cu totul nedorit l-a constituit comportamentul total necivilizat al antrenorului Adrian Toma de la CSŞ Şoimii, care a creat stări conflictuale cu arbitrii, sportivii şi scene de mahala în faţa a sute de copii, sportivi, antrenori, părinţi şi spectatori. Deşi sancţionat pe linie de club, dl. Toma continuă să creeze dezordine şi haos. El reuşeşte să deregleze munca celorlalţi antrenori în sala de atletism!

Probleme care stau în atenţia comisiei pentru anul 1995 sunt: ridicarea în continuare a nivelului de organizare a competiţiilor locale; perfecţionarea şi ridicarea nivelului de cunoştinţe ale arbitrilor şi antrenorilor; atragerea de noi membri în subcomisia de arbitri; îmbunătăţirea condiţiilor materiale de lucru la sălile şi stadioanele de atletism; îmbunătăţirea rezultatelor sportive şi menţinerea atletismului la nivelul înalt la care s-a ajuns; rezolvarea tuturor problemelor curente ce se ivesc.

S-a mai cerut sprijin DJTS şi cluburilor cu secţii de atletism pentru rezolvarea următoarelor probleme: soluţionarea urgentă a cazului Toma; demersuri urgente de întocmire a documentaţiei de specialitate privind izolaţia necesară împotriva infiltraţiilor apei de ploaie prin tavanul sălii de atletism, precum şi obţinerea fondurilor necesare pentru această operaţie; confecţionarea a 60-80 stinghii pentru garduri, pentru stadionul din Sibiu; zugrăvirea interioară a sălii de atletism, care nu mai corespunde condiţiilor de igienă necesare desfăşurării activităţii; demersuri pentru înnoirea contractului de custodie a sălii de atletism de către CSŞ Şoimii; sprijin din partea DJTS pentru atleţii fruntaşi în obţinerea unor indemnizaţii de efort; să se intervină la Ministerul Tineretului şi Sportului pentru salarizarea corespunzătoare a antrenorilor.

Asupra problemelor cuprinse în raport au luat cuvântul prof. Lajos Csasar (CSŞ Mediaş) şi prof. Ioan Stanciu (CSŞ Şoimii Sibiu), lt. col. Vasile Lujerdean (subcomisia de arbitri), directorul DJTS, prof. Dorin Nan.

Ilie IONESCU

6 medalii pentru judoka sibieni

Participând la finalele Campionatului naţional de la Piteşti, judoka juniori de la C.S.Ş. Şoimii Sibiu au avut o comportare bună, rezultantă a competenţei cu care sunt pregătiţi de antrenorii Ioan Domnar, Ioan Chindriş şi Octavian Creţu.

La categ. 50 kg., Claudiu Baştea a cucerit titlul naţional la juniori II, ceilalţi medaliaţi fiind: Traian Olaru - argint, cat. 50 kg; Cristian Oţet, argint, cat. 78 kg; Sebastian Cocan, bronz, cat. +78 kg; Constantin Cojoc, bronz, 55 kg; Ovidiu Măghinici, bronz, cat. 86 kg.

Alte rezultate: Dan Ulmeanu, loc V, cat. 50 kg; Alina Ceană, loc V, cat. 48 kg; Ilie Popa, loc VI, cat. 45 kg; Graţian Belaşcu, loc VI, cat. 78 kg.

Handbaliştii continuă pregătirile

După recentul turneu de handbal masculin dotat cu Cupa Inst. Militar "Nicolae Bălcescu", iată că în zilele de 11-12 martie, în sala Armatei din Sibiu se va desfăşura un nou turneu de pregătire la handbal masculin dotat cu "Cupa INSIB".

La acest turneu vor lua parte formaţiile divizionare B: A.S.A. Buzău, Arctic Găieşti, Armătura Cluj şi Inst. Militar "Nicolae Bălcescu" Sibiu. Vom reveni cu amănunte.

I. ILIE

De la Asociaţia Judeţeană de Fotbal

Delegaţii formaţiilor din Campionatul judeţean I de fotbal sunt convocaţi, marţi 14 martie a.c., ora 15, la sediul asociaţiei, pentru programarea primelor etape ale returului.

În 21 martie, ora 16, sunt invitaţi la programare, delegaţii echipelor din seria Sibiu, a campionatului judeţean II de fotbal.

Biroul A.J.F. Sibiu

Pregătirea teoretică în antrenamentul jocului de fotbal

În cadrul antrenamentului jocului de fotbal distingem următorii factori: fizic, tehnic, teoretic şi psihologic.

În vederea obţinerii unor performanţe înalte toţi aceşti factori trebuie realizaţi în egală măsură, trataţi de pe poziţii de egalitate. Importanţa pregătirii teoretice în cadrul jocului de fotbal rezidă din realitatea că în ultimii ani fotbalul a încetat să mai fie un simplu joc sportiv, a devenit o ştiinţă la care participă o serie de alte ştiinţe ca: medicina sportivă, igiena alimentară. psihologia. pedagogia, chiar şi cibernetica. Fotbalul a devenit un amplu fenomen social. Jucătorii de fotbal, începând cu juniorii şi terminând cu cei ce activează în eşaloanele superioare, mai ales că aceştia din urmă sunt viitorii antrenori, trebuie să cunoască în totalitate regulamentul jocului, care este scopul acestui frumos, dinamic şi foarte popular sport, care sunt elementele şi procedeele tehnice specifice jocului, care sunt calităţile motrice de bază.

Jucătorii de fotbal trebuie să mai cunoască dinamica (caracteristicile) fotbalului actual: jocul cu libero, crearea superiorităţii în atac prin participarea jucătorilor din liniile a II-a şi a III-a; participarea apărătorilor la finalizare; folosirea în faza de atac a învăluirilor, încrucişării; creşterea continuă a vitezei de joc pe măsură ce te apropii de poarta adversă; jocul pe cupluri şi tandemuri, armonie între acţiunile desfăşurate pe orizontală cu cele de angajare perpendiculară a vârfurilor de atac.

Prin pregătirea teoretică antrenorul realizează:

1.) Conştientizarea jucătorilor şi implicit a jocului

2.) Îmbogăţirea bagajului de cunoştinţe de specialitate, deci contribuie la ridicarea nivelului intelectual al jucătorilor

3.) Contribuie la ridicarea prestanţei şi a autorităţii proprii

4.) Diminuează agitaţia şi micşorează stările tensionate prin care trec antrenorii în timpul jocului

Se poate realiza atât în perioada precompetiţională (pregătire) cât şi în cea competiţională, mai ales când echipa se află în cantonament.

Forme de realizare a pregătirii teoretice:

1.) Şedinţe teoretice (speciale)

2.) Şedinţe de analiză a jocului disputat

3.) Şedinţe de pregătire a jocului ce urmează

4.) În cadrul fiecărei antrenament prin explicaţiile pe care le dă antrenorul privind mijloacele folosite în cadrul antrenamentului respectiv

Mijloace de realizare a pregătirii teoretice

1.) Mijloace clasice - naraţia, explicaţia, tabla şcolară, înregistrări

2.) Mijloace moderne - diapozitive, televizorul, casete video, aparatul de filmat etc.

În ţara noastră acestui factor deosebit de important al jocului de fotbal nu i se acordă importanţa cuvenită, atât la juniori cât şi la eşaloanele superioare din următoarele motive: cere din partea antrenorului un bagaj bogat de cunoştiinţe de specialitate, cât şi din alte domenii, deci o cultură generală bogată; o pregătire prealabilă, deci un efort suplimentar; o gândire logică şi sănătoasă; capacitate de analiză, sinteză; o exprimare plăcută şi coerentă; o cantitate oarecare de efort intelectual.

prof. Titus VASIU

Ţelul suprem: VICTORIA

Adevăraţii profesionişti, sportivi, antrenori şi conducători acceptă şi respectă constant şi conştient comandamentele morale impuse de fair-play. Performanţa la nivel înalt înseamnă în primul rând competenţă, iar valoarea depinde nemijlocit de calitatea organizării. Într-o întrecere sportivă în arenă se confruntă doi sportivi, sau două echipe de club sau naţionale. În mod deosebit, confruntările internaţionale de mare anvergură (olimpiade, campionate mondiale) demonstrează faptul că posibilităţile

Fair-play

tehnico-tactice etalate, deci în ultimă instanţă rezultatele sportive sunt consecinţa unui mare număr de factori deosebit de importanţi: cantitatea şi calitatea antrenamentelor, profesionalismul antrenorilor, dotarea tehnică şi cointeresarea materială, strategia şi tactica adoptată, pregătirea psihologică, talentul şi calităţile moral-volitive subordonate ţelului suprem: victoria. La realizarea ei contribuie deci un gigant organism, nu numai corpul şi mintea sportivului care acţionează în întrecerea cu adversarul. Şi cum poţi să acţionezi când nu eşti obişnuit, antrenat să o faci, când nu poţi?

Organismul învaţă numai ceea ce exersează. Sportul trebuie să exerseze, în toate compartimentele lui, în direcţia fair-play-ului. Pentru că, o analiză lucidă în acest sens, găseşte pe mulţi din cei imlicaţi în fenomenul sportiv, complici ai mediocrităţii: jucători, antrenori, organizatori, spectatori.

Şi pentru că s-a deschis sezonul fotbalistic, dăm cuvântul unui apreciat antrenor român, C. Teaşcă, azi observator federal, care chiar dacă nu are în palmares rezultate deosebite (nu numai din vina lui!) s-a impus mai ales prin concepţia lui sănătoasă vizavi de accesul la marea performanţă: "Stadionul este vatra fotbalului, este oaza de verdeaţă creată pentru a cultiva gustul jocului, care este bucuria şi înălţarea corpului şi spiritului. Tot aşa cum în uzină se urmăreşte un obiectiv: randament conectat la munca anevoioasă, la disciplină şi privaţiuni, tot aşa trebuie să fie şi în uzina noastră fotbalistică - clubul-disciplină liber consimţită. Fotbalul este şi rămâne un adevărat act de credinţă, de etică, ce-şi trage seva din spiritul de echipă, un mediu care să creeze jucătorilor posibilităţi de muncă severă, plină de răspundere, iar jucătorii să devină capabili a-şi disputa întâietatea la orice nivel, intern şi internaţional, plecând de pe poziţii egale de pregătire, exigenţă, de rentabilitate şi personalitate. Căci, de vreme ce jucăm, hai să jucăm cu adevărat! Iar cine nu poate nu este obligat la mai mult decât poate. Ceea ce ar vrea să sublinieze că fair-play-ul nu are limite...

Valer NISTOR

Păltiniş - Lecţii de schi

Ţinând cont de faptul că stratul de zăpadă din Păltiniş este suficient de mare, asociaţia sportivă ŞOIMII COMPA SIBIU organizează lecţii de schi pentru toate categoriile de vârstă. Vă stă la dispoziţie dl. antrenor Radu Marcel. Vă puteţi înscrie la sediul asociaţiei sportive, tel. 433490/int 291 sau 451 sau la cabana "Nedeia" din Păltiniş (lângă hotelul Cindrelul). De asemenea puteţi beneficia de diferite reparaţii, montat de legături, ascuţit canturi, ceruit talpa schiurilor etc.

Vă aşteptăm!

PROGRAM TV

Luni, 6 martie

13,00 Actualităţi 13,10 Ecleziast '95 14,10 TVR Iaşi 14,45 TVR Cluj Napoca 15,20 TVR Timişoara 16,00 Actualităţi 16,10 Avanpremieră TV 16,25 Ne-am interesat pentru dv. 17,00 Emisiune în limba maghiară 18,30 Desene animate * Mizerabilii 19,00 De luni până luni 19,30 Film serial pentru tineret * Fata şi băieţii 20,00 Actualităţi * Buletin meteo * Telesport 20,40 Publicitate 20,45 Film serial * Curbe periculoase 21,40 Transfocator 22,05 Teatru liric * Opera Rusalka de Antonin Dvorjak 23,15 Actualităţi 23,30 Cultura în lume 24,00 Parisul în cântec (CFI)

Marţi, 6 martie

7,00 TVM 8,30 La prima oră cu... 9,15 Film serial (r) * Santa Barbara 10,00 Actualităţi 10,05 Limbi străine 11,05 Cinematograful de artă * Douăsprezece scaune 12,45 Desene animate * Aventuri cu bebeluşi 13,10 1001 Audiţii 14,00 Actualităţi 14,10 TVR Iaşi 15,05 TVR Cluj Napoca 16,00 Actualităţi 16,10 Fii tu însuţi! 17,00 Convieţuiri 18,00 Totul despre muzică 18,30 Desene animate * Mizerabilii 19,00 Clio 19,30 Film serial pentru tineret * Fata şi băieţii 20,00 Actualităţi * Buletin meteo * Telesport 20,40 Publicitate 20,45 Telecinemateca * Ameţeala (SUA, 1958) 23,00 Reflector 23,30 Actualităţi 23,45 Pentru dumneavoastră, doamnă... 0,10 Gong 0,40 Amintiri cu Bianca Ionescu

Miercuri, 8 martie

7,00 TVM 8,30 La prima oră cu... 9,15 Film serial (r) * Santa Barbara 10,00 Actualităţi 10,05 Videocaseta muzicală 10,20 Desene animate * Aventuri cu bebeluşi 10,50 Videolexicon 11,50 Succesul la genul feminin 12,20 Film serial (r) * Aur şi noroi 13,10 1001 Audiţii 14,00 Actualităţi 14,10 TVR Iaşi 15,05 TVR Cluj Napoca 16,00 Actualităţi 16,10 Simpozion 17,00 Microrecital Vasile Şeicaru 17,15 Alfa şi Omega 18,00 De la lume adunate 18,30 Desene animate * Mizerabilii 19,00 Timpul Europei 19,30 Film serial pentru tineret * Fata şi băieţii 20,00 Actualităţi * Buletin meteo * Telesport 20,40 Publicitate 20,45 Film serial * Dr. Quinn 21,45 Noi frontiere 22,25 Campionatul mondial de patinaj artistic 24,00 Întâlnirea de la miezul nopţii 0,40 Jazz-fan

Joi, 9 martie

7,00 TVM 8,30 La prima oră cu... 9,15 Film serial (r) * Santa Barbara 10,00 Actualităţi 10,05 Limbi străine 11,05 Film serial (r) * Aur şi noroi 12,45 Desene animate * Aventuri cu bebeluşi 13,10 1001 Audiţii 14,00 Actualităţi 14,10 TVR Iaşi 15,05 TVR Cluj Napoca 16,00 Actualităţi 16,10 Divertisment internaţional 16,40 La orizont - economia 17,40 Milenium 18,25 Desene animate * Mizerabilii 18,50 Tragerea extraordinară super loto 19,00 Medicina pentru toţi 19,30 Film serial pentru tineret * Fata şi băieţii 20,00 Actualităţi * Buletin meteo * Telesport 20,40 Publicitate 20,45 Film serial * Om bogat, om sărac 21,45 153.014 km 22,00 Studioul economic 22,40 Campionatul mondial de patinaj artistic 24,00 Film serial * Familia Palliser

Vineri, 10 martie

7,00 TVM 8,30 La prima oră cu... 9,15 Film serial (r) * Santa Barbara 10,00 Videocaseta muzicală 10,20 Desene animate * Aventuri cu bebeluşi 10,50 Curcubeu 11,50 MTV 12,20 Film serial (r) * Aur şi noroi 13,10 1001 Audiţii 14,00 Actualităţi 14,10 TVR Iaşi 14,55 TVR Cluj Napoca 15,45 Tradiţii 16,15 Actualităţi 16,25 Agenda consumatorului 16,45 Lege şi fărădelege 17,00 Emisiune în limba germană 18,00 Pro Patria 19,00 Film serial * Casa Eliott 20,00 Actualităţi * Buletin meteo * Telesport 20,40 Publicitate 20,45 Tezaur folcloric 21,25 Viaţa parlamentară 21,55 Film artistic * Repetiţie pentru crimă (SUA, 1982) 23,35 Actualităţi 23,50 Campionatul mondial de patinaj artistic 1,00 Cinematograful de noapte * Creatura (SUA, 1982)

Sâmbătă, 11 martie

7,00 Bună dimineaţa de la...Iaşi! 8,00 Bună dimineaţa de la...Cluj Napoca! 9,00 Feriţi-vă de măgăruş! 10,00 Film serial pentru copii * Reîntâlnire cu Black Beauty 10,30 Pas cu pas 11,25 Vârstele peliculei 12,20 Cronografii...ale tiparului 12,40 Cuvinte potrivite 13,10 1001 Audiţii 14,00 Actualităţi 14,10 Ora 25 - Tranzit TV * Desene animate * Reportaje * Documentar * Muzică * Teatru scurt * Film serial: Serviciul secret * Mapamond * Film serial: Beverly Hills 90210 * Campionatul mondial de patinaj artistic 19,15 Teleenciclopedia 20,00 Actualităţi * Buletin meteo * Telesport 20,40 Publicitate 20,45 Campionatul mondial de atletism pe teren acoperit 21,45 Film serial * Columbo 23,15 Casa păpuşilor 23,55 Actualităţi 0,15 Film serial * Telefonul de la miezul nopţii 1,10 Gala zodiilor: "Vărsător"

Duminică, 12 martie

8,00 Bună dimineaţa! 9,00 Abracadabra 10,00 Film serial pentru copii * Fantastica familie Mellop 10,30 Lumină din lumină 11,30 Atlas 12,00 La izvoare buzoiene (I) 12,30 Viaţa satului 14,00 Actualităţi 14,10 Poşta TV 14,20 Video - magazin 16,00 Gala laureaţilor Campionatului mondial de patinaj artistic 19,00 Video-pop 19,15 Robingo 19,55 Publicitate 20,00 Actualităţi * Agenda europeană * Buletin meteo 20,40 Publicitate 20,45 Film artistic * S-a întors iubitul meu (SUA, 1989) 22,20 Tragerea loto special 6/49 şi noroc 22,30 Actualităţi 22,45 Campionatul mondial de atletism pe teren acoperit 23,20 MTV 23,45 Film serial * Maddie şi David 0,45 Nocturna lirică

MAPAMOND SPORT ◆ MAPAMOND SPORT

Milioanele care...ucid

La 29 martie a.c., Jennifer Capriati va împlini 19 ani şi se vorbeşte despre ea ca despre o "fostă".

Devenită jucătoare profesionistă de tenis la doar 13 ani, la 14 ani era milionară în dolari, iar la 16 ani cucerea titlul de campioană olimpică la Barcelona. I se prevedea o mare carieră, însă, se pare că n-a rezistat psihic bogăţiei şi tentaţiilor de tot felul. A intrat în anturajul unor tineri de bani gata, a început să frecventeze barurile, să bea şi să consume droguri. În scurt timp, tot ce-a construit prin muncă şi talent, s-a prăbuşit ca un castel din cărţi de joc. A avut de-a face şi cu justiţia americană, care nu ţine seamă de numele şi meritele anterioare ale celui care ajunge în conflict cu legea. Şi, astăzi, Jennifer a dispărut complet din tenisul de mare performanţă.

Tatăl ei, fost caşcador în westernurile spaghetti în Italia, s-a instalat cu familia la Fort Lauderdale, unde a prezentat-o pe fiica lui - în care întrevăzuse o mare campioană - lui Jimmy Evert, tatăl celebrei Chris. Acesta i-a devenit antrenor lui Jenny. Timp de 7 ani au tras din greu până a început să se vorbească de o nouă stea pe cerul tenisului, la 12 ani Jennifer câştigând titlul de campioană a Statelor Unite, la categoria fete până la 14 ani. Un an mai târziu a câştigat turneul de la Roland Garros rezervat juniorilor. Apoi, ca profesionistă, a intrat în circuitul marilor turnee, ajungând până pe locul 7 în elita tenisului feminin, acolo unde multe alte jucătoare nu reuşesc să urce niciodată în întreaga lor carieră. După care a venit căderea...

Recent s-a anunţat că Jennifer Capriati şi-a încheiat cura de dezintoxicare, că şi-a reluat pregătirile şi va reintra în concursuri. Aşa va fi, dar, de astă dată, drumul spre culmi va fi mult mai lung şi mai anevoios şi nu ştiu dacă va avea ambiţia şi forţa să-l mai străbată.

"Sângele apă nu se face"

În 1959, Franco Alesi şi soţia lui Marcelle, goniţi de sărăcie, au părăsit Sicilia natală şi-au luat viaţa în piept în Franţa. S-au stabilit la Avignon, oraş fost multă vreme reşedinţă papală, unde el s-a angajat la un atelier de tinichigerie auto, iar ea vindea flori în piaţă. Acolo s-a născut fiul lor Jean, care avea să-şi petreacă întreaga copilărie în cimitirul de maşini din apropierea locuinţei lor, învârtind toată ziua de volanul hârburilor care aşteptau să fie duse la retopit, schimbând viteze imaginare şi visând să ajungă pilot de curse. Şi, a ajuns, în prezent fiind unul dintre protagoniştii curselor de Formula 1.

"Sunt francez, pentru că m-am născut în Franţa, dar am ambiţie şi putere de muncă de sicilian. Sângele apă nu se face. Înainte de startul unei curse sunt ca un arc întins la maximum, apoi, în timpul întrecerii, mă contopesc cu bolidul şi nu mă gândesc decât la cei care se află înaintea mea" - declară Jean.

Ediţia din acest an a Campionatului mondial al maşinilor de Formula 1 îi va oferi franco-sicilianului prilejul să demonstreze că poate mai mult decât să fie un out-sider al lui Schumacher sau Hill.

În imagine: o tipică familie siciliană, de la stânga - fratele Jose, soţia lui Jean, Laurence, Jean, tatăl Franco, mama Marcelle, sora Cathy şi bunica Maria, iar pe masă, nelipsitele spaghetti şi cănile cu vin roşu...

Tentativă de corupţie

Managerul echipei de fotbal Birmingham City din Liga a treia engleză, Barry Fry, a declarat zilele trecute, că portarul formaţiei sale, Ian Bennett, a fost victima unei tentative de corupţie pentru a truca rezultatul meciului cu F.C. Liverpool, disputat în cadrul Cupei Angliei.

"Două persoane, care s-au dat drept ziarişti din Singapore, l-au acostat pe Bennett, pretextând că vor să-i ia un interviu, şi au încercat să-l mituiască cu 20.000 lire sterline, pentru a vinde meciul", a afirmat Barry Fry. "Bennett m-a chemat repede, dar, la apariţia mea, cei doi au dispărut. Am informat Federaţia despre acest incident şi aştept să văd ce măsuri se vor lua", a încheiat Barry Fry.

Menţionăm că F.C. Liverpool, una dintre cele mai titrate echipe din Anglia, dar şi din Europa, a câştigat meciul cu Birmingham City cu scorul de 2-0, calificându-se în turul următor.

În Japonia, se bucură de un deosebit succes sportul numit sumo. Doi graşi, îmbrăcaţi cu un fel de bikini se aşează pe vine într-un cerc, fiecare încercând să-l împingă pe celălalt în afară. Cel din imagine este campionul ţării şi se bucură de o incredibilă popularitate, deşi vedeţi cum arată...

Vedete de ieri şi de azi

Născut la 2 octombrie 1920, la Timişoara, Ştefan Kovacs a început să joace fotbal la vârsta de 11 ani, la C.A. Timişoara. La 14 ani (!) se transferă la C.A. Oradea unde, din 1937, joacă alături de fratele său mai mare, Nicolae. În perioada 1938-41 îl găsim ca profesionist la echipa belgiană Qlympique

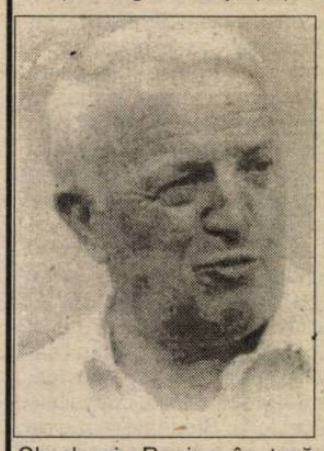

Charleroi. Revine în ţară evoluând la Ripensia, CFR Turnu Severin, KAC, Ferrar, CFR şi Universitatea Cluj, până în anul 1953. Deşi a fost un jucător tehnic, Ştefan Kovacs n-a jucat nici un meci în reprezentativa ţării, "firmă" având să-şi facă abia mai târziu, ca antrenor al echipei Steaua, al reprezentativelor României şi Franţei, al campioanei olandeze şi europene Ajax Amsterdam şi al echipei franceze A.S. Monaco.

Deşi a trecut de 70 de ani, Ştefan Kovacs continuă să fie solicitat. Spre exemplu, preşedintele clubului francez A.S. Nancy-Lorraine, dl. Gerard Parentin, l-a chemat pe bătrânul nostru tehnician să-i salveze echipa de la retrogradare, declarând, chiar, presei că "omul nostru" ar fi acceptat. Contactat de un confrate de la "France-Info", iată ce a declarat dl. Kovacs, aflat în casa lui de la Cluj: "Îl cunosc pe Gerard Parentin de la C.M. din Mexic, din 1986. După meciul Franţa - Spania din preliminariile C.E., am luat masa împreună şi mi-a expus situaţia dificilă în care se află echipa lui. Atunci m-a invitat să vin în Franţa şi să fiu un fel de consilier pentru campionatul următor, pentru a-i schimba maniera de joc. Am fost de acord să vin, dar, aşa, 3-4 zile, nu mai multe luni, cum ar fi vrut el. De ce atât de puţin timp? Din mai multe motive: 1. Soţia mea este suferindă şi n-o pot lăsa singură multă vreme. 2. Am un contract moral cu preşedintele lui A.S. Monaco, dl. Campora, care m-a desemnat consilierul său pentru ţările din Est. 3. Am, de asemenea, un contract moral cu reprezentativa Franţei pe care o ador. 4. Am, totuşi, nişte ani şi, cu toată dragostea pe care o port Franţei, mi-e greu să mai plec de-acasă. Deci, nu poate fi vorba de un sejur mai lung. Ca să fac o treabă serioasă, ar trebui să văd multe meciuri şi echipe..."

Are dreptate bătrânul tehnician. Când a dat-o în bară cu reprezentativa noastră era mai tânăr, mai în putere şi avea la dispoziţie timpul necesar pentru a se reabilita.

Ca jucător, "Pişti" Kovacs a excelat prin tehnică individuală şi clarviziune. Ca antrenor, a început să lucreze încă din 1949, ocupându-se de juniorii CFR-ului Cluj. Între 1953 şi 1959 a antrenat Universitatea Cluj, apoi a trecut la CFR Cluj (1959-1962). Datorită competenţei sale recunoscute, a fost numit antrenor federal, ocupându-se de diferite loturi (B, tineret/1962-1965) şi de cel reprezentativ (1965-1967). După dezastrul de la Zürich, cu Elveţia, a fost schimbat şi a trecut la Steaua, cu care a câştigat titlul, în 1968, apoi trei cupe ale României, în trei ani la rând. În vara lui 1971 a plecat în străinătate, cu Ajax câştigând în 1972 campionatul şi Cupa Olandei, Cupa Campionilor Europeni şi Cupa Intercontinentală, iar în 1973, din nou campionatul olandez şi CCE. Apoi a plecat în Franţa ca director tehnic, punând bazele unei echipe reprezentative care s-a calificat la JO de la Montreal (1976) şi la turneul final al CM din Argentina (1978). Revenit în ţară în ianuarie 1976, a fost numit vicepreşedinte al FRF şi director tehnic al reprezentativei, dar aici n-a mai avut acele rezultate spectaculoase.

Managerul - un personaj de neînlocuit în Anglia

În acţiunea de îndrumare a jucătorului profesionist englez, ca şi în iniţiativele ce se iau pentru propăşirea cluburilor de fotbal, un rol preponderent îl au managerii. Oameni de mare prestigiu, cu un trecut glorios ca jucători sau antrenori, managerii sunt echivalentul a ceea ce numim "consilierul tehnic" al unei secţii de fotbal. Managerul, la englezi, coordonează activitatea tuturor echipelor unui club (seniori, rezerve, juniori şi ucenici), pentru a imprima o concepţie unitară în pregătire şi a depista pe cei ce sunt apţi de promovare, dar şi pe cei care, din lipsă de interes, încep să coboare pe scara valorică.

Selecţionarea unei echipe se face de către această lucidă şi omniprezentă forţă care este managerul. După ce a fixat componenţa echipei, tot el trasează şi linia tactică pe care acesta trebuie s-o adopte, ţinând seama de valoarea fiecărui jucător. Niciodată un manager nu va impune un sistem rigid de joc în care să-i încadreze, ca într-un pat al lui Procust, pe jucătorii săi. El va pleca de la specificul fiecărui jucător spre a elabora sinteza jocului celor 11, completând deficienţele unuia cu virtuţile altuia, spre a stabili acel perfect echilibru de care are nevoie blocul funcţional al compartimentelor şi al echipei.

În acelaşi timp, managerul stabileşte şi programul competiţional, datele pentru jocurile cu echipele din alte ţări, fie ele oficiale sau amicale. În fixarea acestor partide ţine seama şi de factorul financiar, respectând balanţa veniturilor şi a cheltuielilor. Deci, el este omul care trebuie să îmbine problemele instruirii cu cele ale jocului şi, în ultimă instanţă, cu rentabilitatea clubului ale cărui destine le conduce.

Impresionant este faptul că acest atotputernic dirijor al clubului nu ia loc pe banca antrenorilor, la meciuri, ci, în ţinută de gală, se aşează în tribuna oficială, de unde nu va da nici indicaţii, nici nu va adresa imprecaţii arbitrilor sau adversarilor. Managerul va coborî numai la pauză, ducându-se în cabina jucătorilor pe care îi va încuraja, dându-le sfaturi utile pentru desfăşurarea celei de-a doua reprize. În ierarhia conducerii cluburilor de fotbal, managerul se află pe primul loc, urmat de secretarul clubului, căruia îi revine rezolvarea tuturor problemelor de ordin administrativ. Pe a treia treaptă se află "coach"-ul (antrenorul principal), care se ocupă de echipa din liga I a clubului, fiind secundat de 3-4 antrenori cu atribuţii bine stabilite privind lucrul efectiv pe teren, procesul de pregătire al fiecăreia dintre echipele clubului.

Şi, pentru că am vorbit de ierarhia unui club, nu putem să nu analizăm aici şi rolul fizioterapistului-antrenor.

În Anglia, fizioterapistul este un medic, de preferinţă ortoped, încadrat permanent în angrenajul clubului care consideră ca o datorie sacră paza sănătăţii jucătorilor de toate categoriile. El este chemat să verifice după antrenamente şi, mai ales, după meciuri, starea articulaţiilor fiecărui jucător. Dispunând de cele mai perfecţionate aparate, medicul face totul pentru recuperarea cât mai rapidă a jucătorului accidentat.

Un alt personaj important este "depistatorul", recrutat din rândul antrenorilor care au dovedit că au ochi bun în descoperirea tinerelor talente. El ţine o strânsă legătură cu alte zeci de observatori benevoli (arbitri, ziarişti, suporteri), care, vizionând partide de toate categoriile, pot da un "pont" câştigător.

Plutonul conducerii este încheiat de "propagandistul" clubului, de regulă un ziarist care are sarcina de a reliefa însuşirile jucătorilor clubului, de a întocmi fişele documentare pentru programele meciurilor, de a prezenta datele biografice şi cariera unor vedete ale primei echipe etc.

An de an, decenii de decenii, s-a fasonat un mecanism în care regulile tradiţiei şi tendinţele de progres s-au împletit, sintetizându-se într-o concepţie, poate nu foarte spectaculoasă, dar impresionantă prin solidaritatea, prin seriozitatea cu care sunt abordate problemele şi prin realismul soluţiilor găsite.

FOTBAL CU ... PIPETA!

urmare din pagina 1

Cioloboc, singur în faţa golului, dar Florin Cotora se opune salutar. În min. 38, Baciu combină cu Demian, acesta centrează pentru Toboşaru, pe linia careului de 6 metri advers, dar devierea acestuia este semiizbutită şi gazdele răsuflă uşurate. Din cauza unei întinderi, Mărgărit rămâne la cabină. După reluare, exact ca la...Târgovişte, sibienii iuţesc viteza, domină teritorial, dar incursiunile lor sunt zădărnicite de faulturile tari ale fundaşilor gălăţeni. În min. 50, Fl. Cotora deviază în corner şutul lui Tănase, dispecerul Vali Ştefan punându-l în situaţii bune, în min. 62 şi 68, pe contraatac, pe acelaşi Maleş, dar de fiecare dată Fl. Cotora a intervenit curajos şi eficient. În min. 81, Maier putea înscrie însă G. Ionescu a văzut (peste tuşier) ofsaid şi mai aproape de gol se va afla, în min. 83 şi 87, acelaşi insistent Cornea. Până în final gazdele-s-au mulţumit şi cu un succes la limită, în timp ce sibienii rateză, după cupă, şi startul returului. E cazul, deci, să ne facem griji! Alte amănunte, de la faţa locului, în ziarul Tribuna de mâine.

Aşi ai volanului

Tânărul inginer sibian Sorin Itu a reuşit anul trecut să-şi adjudece, împreună cu colegul său Heinz Grollner titlul de campion naţional de raliuri la grupa "H" şi "general". Cei doi au pilotat o maşină Volkswagen Golf.

Sorin a reuşit să guste din cupa victoriei în 3 etape. La baza succesului celor doi a stat, întotdeauna, preparatorul tehnic Adrian Dicu.

ULTIMA ORĂ

urmare din pagina 1

jocurilor Olimpice de la Nagano (1998). Vai de noi, care şi la băieţi suntem ciuca bătăilor.

● Redactorul şef al "Sportului românesc" a împlinit 50 de ani şi sublaternul său, D.T. Rujan, îl laudă, în aceeaşi gazetă, precum popa-n curte. O mână spală pe alta...

● Florica Raţ, componentă a echipei reprezentative de fotbal, a abandonat sportul deoarece soţul i-a spus că divorţează dacă mai pleacă de-acasă. Cred şi eu...

● SIDA face ravagii şi între sportivi. Iată o listă aproape completă: tenismenul Artur Ashe, decedat la 49 de nai, boxerul Esteban de Jesus, mort la 37 de ani, baschetbalistul Chad Kinch, mort la 35 de ani, automobilistul Tim Richmond, mort la 43 de ani, fotbalistul Jerry Smith, mort la 43 de ani, decatlonistul Thomas Waddell, mort la 49 de ani, jucătorul de baseball Alan Wiggins, mort la 32 de ani...Pe lista de ... aşteptare se află; jucătorul de baseball Glenn Burke, baschetbalistul Magic Johnson, săritorul de la trambulină Greg Louganis... (Şi aceştia nu-s decât cei declaraţi în SUA!)

● Fotbalistul turc Tanju Colak (31 de ani), condamnat iniţial la 4 ani şi 8 luni închisoare pentru trafic de maşini de lux furate, a fost deja eliberat, fiindcă a "cooperat" cu poliţia pentru prinderea membrilor reţelei. Întrebarea este dacă va reuşi să revină pe terenurile de fotbal.

● Ovidiu Drânceanu, fostul antrenor al Minerului Motru, a ajuns în...Japonia, la o echipă de juniori a Academiei Internaţionale de Sport din Fukuoka. Să vezi de unde sare iepurele!

● Gorge Copos, principalul sponsor al echipei de fotbal Rapid i-a informat pe ziarişti că "aventura" giuleşteană îl costă cam două miliarde pe an. N-a specificat cât iau jucătorii şi cât... arbitrii.

● Rezultatele înregistrate în partidele tur ale sferturilor cupelor europene - Liga Campionilor: Bayern München - IFK Göteborg 0-0, FC Barcelona - Paris Saint Germain 1-1, Hajduk Split - Ajax Amsterdam 0-0, AC Milan - Benfica Lisabona 2-0 (returul, la 15 martie): Cupa Cupelor: Feyenoord - Real Zaragoza 1-0, Arsenal - Auxerre 1-1, Sampdoria - FC Porto 0-1, FC Bruges - Chelsea 1-0 (returul, la 16 martie). Cupa UEFA: AC Parma - BK Odense 1-0, Bayern Laverkusen - FC Nantes 5-1, Eintracht Frankfurt - Juventus Torino 1-1, Lazio Roma - Borussia Dortmund 1-0 (returul, la 14 martie).

● Anunţată în program cu începere de la ora 22, transmisia în direct a meciului Arsenal Londra - Auxerre a fost anulată de canalul de televiziune francez TF 1 datorită faptului că printre reclamele de pe stadion se aflau şi unele referitoare la băuturi alcoolice franţuzeşti, or publicitatea pentru acest tip de băuturi este interzisă în Franţa în cadrul emisiunilor sportive. Unde-i lege, nu-i tocmeală.

● IAAF a publicat listele cu cele mai bune rezultate din acest sezon: Sorin Matei se află pe locul I la înălţime cu 2,38 m, Cristian Popescu - locul 7 cu 2,33 m, Bogdan Tudor - locul 6 la lungime, cu 8,15, Violeta Beclea - locul 3 la 1500 m şi locul 10 la 800 m, Monica Iagăr - locul 6 la înălţime cu 2,03 m. (Aici pe locul 1 se află... nemţoaica Alina Astafei).

Popice

Campionii judeţului la juniori

În zilele de 3-4 martie, pe arena Foresta din Tălmaciu s-a desfăşurat etapa judeţeană a Campionatului Naţional de popice, individual şi perechi, rezervat juniorilor. Întrecerea a fost dominată de popicarii de la Foresta Tălmaciu, care si-au adjudecat toate locurile I. Iată clasamentele: CADEŢI (12-16 ani) 1.Petre Bota - 359 p.d., 2. Călin Cazacu - 351, 3. Alin Vreavu - 343 (toţi de la Foresta Tălmaciu); JUNIORI (individual) 1.Loţi Arizel - 822, 2. Sorin Mitru - 815, 3. Ilie Bucovan - 755 (toţi de la Foresta Tălmaciu; JUNIORI (perechi) 1. Loţi Arizel, Sorin Mitru (Foresta Tălmaciu) - 1637 p.d., 2. Ciprian Silcaşi, Radu Bogdan (Foresta Tălmaciu) - 1531 p.d., 3. Ovidiu Solomon, Adi Creţu (RENEL Sibiu) - 1497 p.d. **I.Ilie**

Muguri primăvăratici

urmare din pagina 1

Partida debutează sub semnul unei puternice tensiuni, sibienii deschid scorul prin Tordai în secunda 25, urmează o serie de ratări şi greşeli succesive de ambele părţi şi în min. 2 egalează Vinereanu (2-2). Nu trec decât 20 de secunde şi cu o frumoasă aruncare de 3 puncte Claudiu Muntean aduce echipa sibiană în avantaj 5-2. În acelaşi minut scorul devine din nou egal 5-5. Din acest moment sibienii se instalează la cârma jocului şi ei vor fi aceia care vor "face cărţile" până la sfârşitul partidei. Între minutele 4 şi 10 joc de mare spectacol şi eficienţă al gazdelor care conduc, la jumătatea primei reprize, cu 27-18, iar în min. 12 cu 31-21. Dinamo are o tresărire de orgoliu puternică, revine, reduce din diferenţă şi, în min, 14 scorul devine 33-32. Sesizând postura în care se află elevii săi antrenorul Mircea Vulc cere time-out, se stabilesc noi alternative de joc şi numai după 1 minut scorul devine 38-32, pentru ca în finalul primei reprize tabela de scor să înregistreze o diferenţă de 11 puncte, favorabilă sibienilor, 53-42.

Până la jumătatea reprizei secunde echipierii de la C.S.U. Forest se apără excelent şi înscriu coş după coş, astfel încât înminutul 30 scorul devine 75-52 (deci, în 10 minute Dinamo nu a reuşit să înscrie mai mult de 10 puncte).

În următoarele două minute Lefter şi Tordai părăsesc terenul pentru comiterea a 5 greşeli personale. Cu toate acestea diferenţa de scor mai creşte şi tabela înregistrează 82-56 în min. 33. De aici, "jocurile fiind făcute" sibienii se îndrepată lejer spre o victorie muncită şi meritată, pe care o obţin, în final, cu scorul de 90-70. Pentru C.S.U. Forest au înscris; Tordai (26-1x3), Muntean (24-5x3), Lefter (15-1x3), Pelger 9 (1x3), Alecu (7), Ciocian (6) şi Spânu (3). Pentru Dinamo au marcat: Vinereanu (16). Mădârjac (15-2x3), Ivanov (9-1x3), Ermurache (5), Abramescu (4) şi Popa (2).

N.N. În cealaltă partidă semifinală, "U" Cluj a dispus de Steaua Bucureşti cu scorul de 103-77. Atât pentru sibieni cât şi pentru clujeni urmează dificile examene la Bucureşti la sfârşitul acestei săptămâni.

Fotbal, Divizia C

Şoimii COMPA s-a desprins autoritar de un prim adversar

● "U" Hidrosembraz- Şoimii COMPA 0-5 (0-1). Nici cei mai entuziaşti suporteri ai Şoimilor nu şi-au putut imagina, că formaţia lor de suflet, se va impune de o asemenea manieră în faţa unsprezecelui studenţesc, presupus înaintea desfăşurării ostilităţilor ca un potenţial şi serios pretendent la cucerirea celui mai înalt pisc al clasamentului. Controlând cu autoritate jocul la mijlocul terenului, printr-o excelentă linie mediană, alcătuită din M. Majaru, L. Ciobanu, D., Maşca şi A. Dima, fosta divizionară B s-a desprins cu lejeritate, mai ales după înscrierea celui de al doilea gol şi rămânerea partenerei de întrecere în inferioritate numerică, prin eliminarea portarului Z. Dangl din teren. Marcaţi evident de miza importantă a confruntării, cei 22 de protagonişti au acţionat prudent şi cu trac la început, dar după o primă ratare a gazdelor (min. 3) când şutul lui Kilin a fost respins de sub bară de C. Flichiş, iar la poarta cealaltă A. Munteanu, de la 7 m trimite mingea în plasa laterală, ei îşi revin, desfăşurând în continuare acţiuni de atac cursive, corect elaborate şi cu un înalt grad de periculozitate, gustate şi aplaudate de numeroşii spectatori prezenţi în tribuna arenei Independenţa. În min. 13 M. Majaru execută rapid şi inteligent o lovitură liberă, lansându-l în cursă pe A. Dima care, de la 7 m, îl execută pe Z. Dangl, deschizând scorul. Peste 4 minute acelaşi Dima şutează violent de la 20 m, dar mingea trece razant pe lângă stâlpul porţii adverse. În replică R. Kilin expediază în min. 19 o bombă mult peste transversală, iar în min. 21 Orlandea, scăpat singur în careul mic ratează o posibilă egalare, încercând să-l dribleze şi pe Flichiş, dar acesta blochează temerar la picioare şi reţine cu siguranţă. Jocul are ritm şi deşi aspru, nu depăşeşte decât arareori limitele regulamentului, şarjele ofensive succedându-se de la un but la celălalt. La cea din min. 34 D. Băran deviază balonul la R. Luca, acesta dintr-o poziţie incomodă, îl expediază la încheietura barelor. În repriza secundă după ce oaspeţii trimit şi ei mingea în bară, iar studenţii ratează o imensă ocazie prin Orlandea (salvată tot de C. Flichiş), R. Brumar marchează al doilea gol menit să-şi liniştească susţinătorii şi coechipierii. Întâlnirea se încinge, centralul apelează, pentru calmarea spiritelor la cuvenitele cartonaşe galbene şi odată la cel roşu. Studenţii retrag pe R. Luca din teren, pentru a trimite rezerva de portar în joc şi deşi rămaşi în 10 oameni, încearcă disperaţi până la final înscrierea golului de onoare, nereuşit de Matei scăpat singur pe contraatac. În schimb elevii antrenorului D. Firiţeanu, lucizi, calmi şi dezinvolţi mai punctează de trei ori; în min. 72 şi 75 prin A. Munteanu (angajat de fiecare dată de Ciobanu pe ideale coridoare centrale) şi în min. 86, când M. Majaru, după o suită de driblinguri, îi pasează lui R. Brumar, care marchează cel mai frumos gol al meciului, Munteanu, Hila şi Almăşan ratând alte 3 situaţii.

S-au remarcat: M. Majaru. A. Dima, L. Ciobanu, C. Flichiş, R. Brumar şi D. Maşca de la învingători, V. Oros, Orlandea, R. Luca, R. Kilin şi A. Mihuleţ de la gazde. Imparţial, dar cu inadvertenţe şi nu suficient de atent şi prompt în intervenţii, arbitrajul prestat de brigada mediaşană, compusă din centralul N. Suciu, ajutat la cele două linii de E. Pîrvulescu şi R. Oprea. ● *CFR Retezat - Mecanica 0-3 (0-2)* Lidera s-a impus categoric după o partidă controlată net de la un cap la celălalt. Autorii golurilor: L. Tarcea (min. 41) şi I. Ciorogaru (min, 43 şi 81) ● *Unirea - Sparta 4-1 (1-1)* După o repriză echilibrată, ocnerii - dominând autoritar a doua parte a întrecerii - au obţinut o surprinzătoare dar întrutotul meritată victorie, în faţa unui adversar fără trei rotiţe de bază ale angrenajului său. Au punctat: V. Sinu (min. 3)

, N. Cerchezan (min, 74) S. Popa (min. 76, din lovitură de la 11 m), G. Verman (min. 84) pentru gazde, respectiv V. Tănase (min. 33). ● *Record - Carpaţi 5-1 (3-0)* După o evoluţie spectaculoasă şi de bun nivel tehnic, formaţia de fotbal a pielarilor din municipiul de pe Târnava s-a detaşat clar şi lejer de unsprezecele agnitean, graţie golurilor reuşite de A. Tofănescu (min 24 şi 38), N. Cozma (min. 32 şi 50) şi B. Forgacs (min. 64). Golul de onoare al oaspeţilor, care au dat o replică viguroasă, înscris în min. 75 poartă semnătura lui V. Ciuciurea. ● *Cedonia - Vitrometan 1-2 (0-1).* Mai bine pregătiţi fizic şi tactic, mai motivaţi şi rutinaţi, medieşenii au biruit pe merit un partener de întrecere, care încearcă din mers să-şi remodeleze fizionomia. Au marcat, M. Ologu (min. 8) şi O. Noian (min. 83), respectiv C. Drăgoi (min. 75) ● *Romanofir - Geromed 1-1 (0-0)* Confruntare echilibrată, de bună calitate, terminată cu un just rezultat de egalitate. Au înscris V. Terteci (min. 60 din penalti) pentru tălmăceni şi A. Petrú (min. 55) pentru oaspeţi. ● *Construcţii - Textila C. 0-0.* **V.M.**

SERENADA FLUIERATĂ

urmare din pagina 1

de urcarea treptelor ringului. ("mi-e milă de el, săracul", "am să-l fac mochetă", "am să-l trimit în ceruri" etc. etc). După ce lupta se termina însă, chiar dacă se înregistra un abandon sau un K.O., învingătorul revenea la un comportament mai civilizat, mai în ton cu realitatea, declaraţiile "de după" încetau să mai fie incendiare şi se diminua simţitor cota de îngâmfare "dinainte". Explica-ţia ar fi că aiurelile dinaintea primului gong erau menite nu numai să-l descurajeze pe omul din colţul opus, dar şi să-şi facă lui însuşi mai mult curaj, cam aşa cum începem să fluierăm când ni se întâmplă să trecem noaptea prin pădure sau pe lângă cimitir. Fluierăm, nu din vitejie, ci din nevoia de a ne semnala prezenţa. Cine ştie?

Astfel de fluierături se aud la începutul fiecărui campionat. Cei mai mulţi fluieră că vor ocupa locuri mai bune decât cele din campionatul anterior. Cinci, şase, fluieră ceva legat de cupele europene; patru, cinci, fluieră despre Cupa României; trei, patru, fluieră despre câştigarea campionatului; doi, trei fluieră eventul. De cele mai multe ori preferinţa pentru partitura fluierată se schimbă la începutul returului. La fel şi modul de interpretare. De unde, la început, se fluiera în degete de ne asurzeam unii pe alţii, se trece, la începutul returului, spre un fluierat mai discret, coborât în surdina realităţii.

Dacă îmi aduc bine mainte, pe aleile din "Sub arini" se fluiera astă toamnă ceva despre cupele europene. În prima etapă a returului am fluierat "Valurile Dunării", cam albastră şi cam a pagubă. Pe la noi pe la peluză, deşi optimismul nu poate fi înecat cu una, cu două, a-nceput să se vorbească despre fluieratul în biserică. Doamne fereşte!

Minutul 91

urmare din pagina 1

scoată fumurile lui alde Luţu, Liţă, Dună şi Visalom. Arbitrul Porumboiu, zelos şi darnic, a împărţit 9 cartonaşe galbene şi trei roşii, încercând să-l întreacă pe Ion Crăciunescu în exigenţă. A reuşit de această dată. Eliminaţii au fost Papură şi Niculescu, respectiv Petre. Autorii golurilor: Gane(4), Ungur (64), Stângă (82). ✦ *FC Braşov-Ceahlăul 1-1 (0-0)* Gazdele au gâfâit ca să obţină măcar un punct, moldovenii conducând până în min.89, prin golul reuşit de Axinia II. Noroc cu Vasc, adus de la Craiova, care a egalat când nu mai credea nimeni. Dinamo-Electroputere 3-0 (0-0) Dinamoviştii vor să dovedească lumii că locul pe care stau în clasament este un accident regretabil. Au marcat: C.Pană (49), M.Ivan (50), Mihali (63). ✦ *U Cluj-Gloria 2-1 (1-0)* Între cele două vecine jocurile sunt făcute dinainte. Au marcat: Popescu (25), Dican (84), respectiv Matei (67). ✦ *Steaua-FC Argeş 1-0 (0-0)* Campionii prezenţi şi viitori bat pe cine şi cu cât vor ei, dar aştept cu oarecare interes confruntarea cu prăzarii de la Universitatea Craiova, din 8 aprilie. A înscris Roşu (70). ✦ *Sp.Studenţesc-FC Maramureş 2-2 (0-0)* Precum Toma necredinciosu', susţin că repetenţii din Regie se vor salva şi anul acesta. Au marcat Şumudică (51), Lalciu (54), respectiv Ghindă (53) şi Sabou (86). Băimărenii cheltuiesc bani degeaba, fiindcă ce ţi-e scris în frunte ţi-e pus. ✦ *Farul;-Rapid 2-1 (1-1)* Cu toate miliardele Coposului, giuleştenii nu-s decât nişte ciumeţi buni de gură. Au marcat: Curt (30), Grigoraş (74), respectiv Matei (36). ✦ *Petrolul-UTA 1-1 (0-0)* Ca şi maramureşenii, textiliştii cheltuiesc bani degeaba, cancerul de care suferă echipa fiind fără leac. La Ploieşti, în acest retur se poate mânca o pâine albă, dacă ai bani, fireşte. Autorii golurilor: Andreicuţi (72), respectiv Târţău (59). În min.75, Aron Huzu l-a dat afară pe Negrău ca să le arate spectatorilor că ai lor nu vor să câştige nicicum.

CLASAMENTE DIVIZIA A

Seria I

Gloria Buzău - Rocar Bucureşti 3-0; FC Selena - FC Bucovina 3-1; Faur Bucureşti - Poiana Câmpina 2-0; Flacăra Moreni - Callatis Mangalia 4-0; Portul Constanţa - Cetatea Tg. Neamţ 0-2; Metalul Plopeni - Dacia Piteşti 2-0; Dacia Unirea Brăila - FC Rm. Vâlcea 1-0; Poli Iaşi - Constant CFR Galaţi 0-0; FC Acord Focşani - Steaua Mizil 2-1.

1. FC Selena	18	14	2	2	40-12	44
2. Dacia Brăila	18	12	1	5	42-11	37
3. Bucovina Suceava	18	10	3	5	26-21	33
4. Poli Iaşi	18	9	5	4	33-18	32
5. Cetatea Tg. Neamţ	18	10	2	6	31-25	32
6. Metalul Plopeni	18	9	1	8	24-25	28
7. Poiana Câmpina	18	9	1	8	25-25	28
8. Portul Constanţa	18	8	1	9	28-31	25
9. Gloria Buzău	18	7	4	7	19-24	25
10. Faur Bucureşti	18	7	3	8	24-22	24
11. Dacia Piteşti	18	7	2	9	33-28	23
12. Constant Galaţi	18	7	2	9	22-24	23
13. Steaua Mizil	18	6	4	8	26-25	22
14. Acord Focşani	18	7	1	10	28-39	22
15. Rocar Bucureşti	18	7	1	10	17-36	22
16. FC Rm. Vâlcea	18	6	1	11	20-26	19
17. Flacăra Moreni	18	5	4	9	23-30	19
18. Callatis	18	3	2	13	26-59	11

Etapa viitoare *(11 martie): FC Bucovina - Gloria Buzău, Poiana Câmpina - FC Selena, Callatis - Faur, Dacia Piteşti - Flacăra, FC Rm. Vâlcea - Portul, Cetatea - Metalul, Constant - Dacia Brăila, Steaua - Poli Iaşi, Rocar - FC Acord.*

Seria a II-a

CFR Timişoara - Jiul Petroşani 2-1; Corvinul Hunedoara - Unirea Alba Iulia 3-1; Phoenix Baia Mare - Gaz metan Mediaş 0-0; FC Bihor - Unirea Dej 2-1; CSM Reşiţa - Jiul IELIF Craiova 1-0; Armătura Zalău - Poli Timişoara 0-5; ASA Tg. Mureş - Metrom Braşov 4-0; ICIM Braşov - CFR Cluj 3-2; Tractorul Braşov - Gloria Reşiţa 2-0.

1.Poli Timişoara	18	13	3	2	41-13	42
2.Tractorul	18	11	3	4	29-11	36
3.Corvinul	18	10	3	5	44-19	33
4.ASA Tg. Mureş	18	9	4	5	30-22	31
5.CFR Timişoara	18	8	5	5	23-21	29
6.GAZ METAN	18	8	4	6	23-13	28
7.Gloria Reşiţa	18	9	1	8	21-24	28
8.ICIM Braşov	18	8	2	8	21-18	26
9.FC Bihor	18	8	2	8	26-25	26
10.CSM Reşiţa	18	7	5	6	16-22	26
11.Metrom Braşov	18	8	1	9	19-21	25
12.Unirea Alba Iulia	18	7	3	8	19-18	24
13.Jiul Petroşani	18	8	0	10	27-32	24
14.Jiul Craiova	18	7	2	9	27-25	23
15.Unirea Dej	18	7	1	10	26-27	22
16.Phoenix Baia Mare	18	4	5	9	10-32	17
17.CFR Cluj	18	4	3	11	19-41	15
18.Armătura Zalău	18	1	3	14	10-48	6

Etapa viitoare: *Unirea A. Iulia - CFR Timişoara; Gaz metan - Corvinul; Unirea Dej - Phoenix; Poli Timişoara - FC Bihor; Metrom - CSM Reşiţa; Jiul Craiova - Armătura, CFR Cluj - ASA; Gloria Reşiţa - ICIM; Jiul Petroşani - Tractorul.*

TRIBUNA sporturilor

SUPLIMENT SĂPTĂMÂNAL DE INFORMARE SPORTIVĂ AL COTIDIANULUI INDEPENDENT "TRIBUNA"

Anul V, nr. 255 | 13.03 - 19.03.1995 | 4 pagini, 150 lei

Fotbal, Divizia Națională

JOC CU ASCUȚIMEA BISTURIULUI!

F.C. INTER - F.C. FARUL 1-0 (1-0)

Stadion "Municipal", gazon excelent, timp ideal, spectatori 5.000. A înscris TOBOȘARU (min. 37). Raport de cornere: 5-1.

F.C. INTER: FL. COTORA 8,5 - BACIU 6, GLĂVAN 7,5, L. COTORA 8, TÂLVAN 6,5 - D.ZOTINCĂ 7, LAZĂR 7, MAIER 7,5, MĂRGĂRIT 7 - C. SZEGHEDI 7, TOBOȘARU 7 (min. 88, M. SZEGHEDI). Rezerve: Holom, Pogăcean, Demian, Cl. Moldovan.

F.C. FARUL: MUNTEANU 3 - CARABAȘ 6, POPOVICI 7, CURT 7, NANU 6 - B. OPREA 6, DINU 7, AXINCIUC 5 (MIN. 67, CORNĂȚEANU 6), BUTOIU 6 - GRIGORAȘ 7 (min. 76, ALEXANDRU), CIUREA 7,5.

CARTONAȘE GALBENE: Baciu, Lazăr, Toboșaru, respectiv Dinu, Popovici, Grigoraș, Munteanu. Cartonaș roșu: Munteanu. Au arbitrat: Cornel Sorescu (Piteşti) 7,5, la centru, Iosif Olah (Sf. Gheorghe) 5 şi Emil Urcan (Bistriţa 7,5), la tuşe. Observator F.R.F., dl. Gh. N. Gherghe.

Clasament Divizia Națională

1. Steaua	19	12	5	2	37-11	41
2. Univ. Craiova	19	12	3	4	44-19	39
3. F.C. Naţional	19	11	2	6	42-27	35
4. FC Argeş	19	10	2	7	24-27	32
5. Dinamo	19	9	3	7	33-25	30
6. Rapid	19	9	3	7	25-23	30
7. Petrolul	19	8	5	6	26-21	29
8. Gloria	19	9	2	8	37-33	29
9. Ceahlăul	19	8	5	6	29-27	29
10. "U" Cluj	19	8	4	7	22-21	28
11. FC INTER	**19**	**9**	**1**	**9**	**29-31**	**28**
12. FC Farul	19	7	4	8	23-31	25
13. Oţelul	19	6	6	7	27-28	24
14. Electroputere	19	5	3	11	16-17	18
15. FC Braşov	19	4	6	9	17-29	18
16. UT Arad	19	3	6	10	14-35	15
17. FC Maramureş	19	3	5	11	19-34	14
18. Sp. studenţesc	19	2	7	10	13-26	13

Etapa viitoare *(18 martie): Univ. Craiova - Gloria (0-2) FC Braşov - FC Argeş (1-2), U Cluj - FC Maramureş (2-1), Farul - UTA (1-1), Rapid - FC Inter (0-1), Oţelul - Electroputere (2-3), Petrolul - FC Naţional (1-4), Dinamo - Ceahlăul (3-3), Sp. studenţesc - Steaua (0-3).*

Nemulţumitului i se ia darul, aşa le-aş spune şi eu suporterilor interişti care, la finele partidei, cam strâmbau din nas după acest succes la limită al echipei sibiene. Cred că fac un gest reparatoriu amintind aici câteva amănunte. Ratarea startului sezonului a turnat plumb, cum se spune, în picioarele interiştilor, care şi-au cam pierdut încrederea în propriile forţe. Apoi se pot invoca importantele absenţe din "11"-le sibian: Blid, Văsâi, Cr. Sava şi Cătălin Popa. În plus, obligativitatea elevilor profesorului Halagian de a câştiga partida s-a dovedit, mai ales în prima repriză, o povară, ea explicând şi teama acestora şi lipsa de tupeu în avanposturi. În sfârşit,

continuare în pagina 4

Mircea BIŢU

BASCHETBALIŞTII SIBIENI VOR JUCA FINALA CAMPIONATULUI NAȚIONAL

C.S.U. Forest Sibiu - Dinamo Bucureşti 2-1

(Corespondență de la trimisul nostru special - Octavian RUSU)

STRICÂND "JOCURI" DEJA FĂCUTE

În pofida multor factori perturbatori, deloc de neglijat, elevii antrenorului Mircea Vulc au obţinut cea mai bună performanţă din istoria baschetului sibian. Învingând pe merit şi fără dubii pe Dinamo Bucureşti şi venind pe locul ei (I), C.S.U. Forest va juca finala cu Steaua în 5 partide, 3 pe terenul nostru. Felicitări strălucitului tehnician Mircea Vulc, întregii echipe care s-a dăruit exemplar pentru obţinerea acestei memorabile victorii. Felicitări speciale lui Muntean, Alecu, Lefter, Tordai, Pelger, Spânu şi Ciocian. Mulţumiri sincere doctorului Al. Costea pentru sprijinul acordat în obţinerea acestei performanţe.

Au arbitrat Marian Oprea (Bucureşti) şi Romeo Stănculescu (Târgovişte). Felicitări galeriei minunate care a purtat echipa la victorie.

ŞI A FOST ZIUA I - sau povestea incredibilă a unui meci pierdut. Dinamo - C.S.U. Forest 88 - 70 (43- 47)

Desfăşurată în faţa unei inimoase galerii sibiene (care a fost şi agresată la pauză) şi a unui număr de spectatori mult mai mare decât cel obişnuit la partidele dinamoviştilor, meciul al doilea dintre două adversare care-şi doreau calificarea în finală cu orice efort a oferit celor prezenţi în sală un spectacol baschetbalistic de excepţie, scorul nereprezentând nici pe departe realitatea din teren. Faze spectacol (realizate în special de sibieni), apărări agresive, procedee tehnice variate, o echipă conducând în prima repriză cu o diferenţă de 16 puncte şi o a doua terminând meciul victorioasă cu o diferenţă de 18 puncte, un arbitraj competent până la sfârşitul meciului, dar evident "fardat" după pauză - iată stimaţi cititori principalele elemente ce au caracterizat întâlnirea din prima zi a semifinalelor.

Partida a debutat sub semnul unei evidente superiorităţi tehnico-tactice a oaspeţilor. După ce aceştia deschid scorul (0-2) prin Tordai urmează o ratare a lui David, recuperare Alecu, ratare Lefter imitat de Mădârjac şi apoi Claudiu Muntean reuşeşte o superbă aruncare de 3 puncte, scorul

continuare în pagina 4

Rugby, div. A

VICTORIE DIFICILĂ

CSM FORESTA - "U" ELTIM 20-13 (10-0)

Personal, consider jocurile din grupa VII-XII. mai încărcate de tensiune decât cele din grupa de elită. Retrogradarea sperie, pare-se, mai mult decât ratarea titlului. Un argument în favoarea spuselor mele este chiar partida dintre CSM Foresta şi "U" Eltim Timişoara. "Ciuca bătăilor" în seria preliminară, formaţia timişoreană şi-a strâns rândurile, la greu, şi a venit la Sibiu să-şi vândă scump pielea. În tribunele stadionului din Valea Aurie s-au adunat sâmbătă, 11 martie, doar "obişnuiţii" în ciuda vremii primăvăratice, care invita la o ieşire în cadrul natural. Din păcate, favoriţii lor n-au reuşit să convingă, evoluţia sibienilor lăsând de dorit. Lipsa placajului, proasta recepţie a balonului, numeroasele mingi pierdute în margine pe propriile repuneri au cântărit mult în economia jocului. După 20 minute

continuare în pagina 4

G. RADU

Minutul 91

Peştele de la cap se-mpute...

...Dar se curăţă de la coadă. Aşa a fost de când lumea şi pământul, aşa e şi-n fotbalul nostru. Cei mari şi tari trag sforile, iar cei amărâţi joacă şi ei după cum li se cântă. Vorba unui amic: râd, dar nu-i râsul lor. În vreme ce vreo şase echipe se-nghesuie la batalul pus în proţap, celelalte se bucură de-un spanac şi de-o ştevie. Steaua, Universitatea Craiova şi Dinamo au luat caimacul etapei, în vreme ce amărâţii care trag targa pe uscat se toacă între ei pentru câte-o victorie chinuită plătită scump. Nu zic că au reînceput aranjamentele, dar vă atrag atenţia asupra a ce va urma deaici înainte prin zona... cupelor europene şi-a retrogradării. Cu titlu de curiozitate vă spun că toate cele trei echipe care au obţinut puncte în deplasare în etapa precedentă (UTA, FC Maramureş şi Ceahlăul), le-au pierdut, acum, acasă, unele mai adăugând ceva şi din zestrea proprie. Sigur, mi se poate replica faptul că victoriile Stelei şi Universităţii Craiova nu constituie cine ştie ce surpriză, dar merită reţinut aspectul.

S-au marcat 17 goluri (cu 5 mai puţine decât acum o săptămână), din care 7 aparţin oaspeţilor, care, din cele 27 de puncte puse în joc, au luat 10. Au fost acordate 3 lovituri de la 11 metri (una ratată), au fost eliminaţi doi jucători, s-a înscris au autogol...

● *Electroputere - Petrolul 2-0 (2-0)* Craiova se încăpăţânează să ţină două echipe în primul eşalon, dar mă întreb dacă merită sacrificiile, pentru că, oricum, este greu de luptat cu mafia bucureşteană. Oltenii sunt demni de stimă. Au marcat Albeanu (7) şi Diaconu (23).

continuare în pagina 4

n.i.d.

Fotbal, div.A

HUNEDORENII JOACĂ ŞI... CÂŞTIGĂ

Gaz metan - Corvinul 1-2 (0-2)

Îmbiaţi de vremea primăvăratică, dar şi de miza partidei, iubitorii de fotbal medieşeni au luat, cu mic, cu mare, drumul stadionului, sâmbătă la ora... bisericii, dar din păcate, n-au trăit satisfacţia victoriei echipei lor favorite. Mai motivaţi - vizând barajul pentru promovarea în Divizia Naţională - hunedorenii au luat meciul în serios şi au câştigat, zic eu, de justeţe, în ciuda unor speculaţii care s-ar putea face pe marginea acestui rezultat (coroborat cu înfrângerea Tractorului la Petroşani). Cu un portar (Popa) în mare formă, cu o linie mediană mobilă şi cu doi atacanţi incisivi şi periculoşi, oaspeţii au tranşat victoria în contul lor încă din primul sfert de oră al partidei: în min.10, Ciorea a sprintat scurt, a centrat şi Mitrică a reluat în gol, iar în min. 14, fundaşul stânga Chira, ajuns pe extremă, l-a servit impecabil pe Gabor, care a deviat cu capul balonul în poarta lui Unchiaş.

Medieşenii au început goana pentru a întoarce rezultatul, şi-au creat câteva situaţii bune, dar fie că au ratat, fie că Popa s-a opus inspirat şuturilor lui Marcadonatu şi Jilăveanu (min.34), Jilăveanu (min.44), Maier (min.80). În min.49, când Popa a fost învins, Haidiner a scos de pe linia porţii. Totuşi, în min.76, Claudiu Şomfălean, care luase locul lui Jilăveanu, a reuşit să reducă din scor, cu un şut plasat, din interiorul careului hunedorean.

Până în final, gazdele domină, dar nu reuşesc să mai înscrie cel puţin golul egalizator, care, fie vorba între noi, n-ar fi folosit nimănui.

A arbitrat Ioan Toma (Piatra Neamţ).

Cartonaşe galbene: Pustai, Niia, Hîncu, respectiv Gabor.

Gaz metan: Unchiaş - Botezan - Handrea, Someşan, Fl.Şomfălean, Maier - Lazăr (min.46, Hîncu), Niia, Marcadonatu - Jilăveanu (min.58, Cl.Şomfălean), Pustai.

Corvinul: Popa - Sterean - Bardac, Crăciun, Haidiner, Chira - Halostă, Tetilean, Ciorea - Gabor (min.56, Hegyi), Mitrică (min.77, Păcurar).

D.Ionaşcu

SĂ NE SPRIJINIM, AŞADAR...

Nu ştiu dacă ecranul "Samsung" are strălucire pentru o viaţă, dar ştiu că are o strălucire specială de vreme ce în jurul lui se adună stoluri de fluturaşi ca să-i simtă lumina, căldura, sau cine mai ştie ce binefaceri. Inconfundabilul Rapid începe să se confunde cu Domnu Copos, spre bucuria unor băieţi de bine care n-au avut, până mai ieri, nimic comun cu această formaţie, dar care s-au trezit săgetaţi irezistibil de Cupidonul din gară şi evocă fără jenă o iubire care-i

Peluza a III-a

macină de când lumea, de parcă toţi s-ar fi născut sub Podul Grand şi o soartă nemiloasă i-a risipit în teritoriu. Ca orice curiozitate, înjghebarea unei familii din componentele altor familii, trebuia mediatizată. Au apărut pe lângă ecran şi fluturaşii cu condei sub aripioară, oportuni şi informaţi, graţie cărora aflăm şi noi de toate, mai sportive, mai nesportive, mai de râs, mai de plâns.

Cine n-a mai apucat numărul de vinerea trecută al gazetei "Sportul românesc" n-are de unde să ştie câte kilograme trăgea la cântar Lupu în perioada sa de

continuare în pagina 4

Mihai BRATU

"Cupa INSIB" la handbal

Turneul de verificare în vederea reluării Campionatului Naţional de handbal, Divizia B, desfăşurat timp de două zile în Sala Armatei din Sibiu s-a constituit într-o excelentă propagandă pentru handbal. În organizarea Asociaţiei Sportive Armata Sibiu, sprijinită de firma INSIB, un viitor sponsor al handbalului sibian, turneul a reunit 4 formaţii divizionare B: Arctic Găeşti, Armătura Cluj, CSM Minerul Tg.Jiu şi Inst. Militar "Nicolae Bălcescu" Sibiu. Programul întrecerii a fost completat de un reuşit ansamblu de dansuri aerobice condus de prof.Mariana Todea şi de o demonstraţie de "TAME-SHIWRI", ceea ce a făcut ca sala să fie neîncăpătoare.

Iată rezultatele înregistrate: Inst.Militar "Nic.Bălcescu" - Armătura Cluj 24-17; Tg.Jiu - Arctic Găeşti 28-31; Armătura Cluj - Tg.Jiu 35-35; Arctic Găeşti - Armătura Cluj 25-25, Inst. Militar "Nic.Bălcescu" - Arctic Găeşti 27-22, Inst.Militar "Nic.Bălcescu" - Tg.Jiu 26 - 23.

Clasament: Inst. Militar "Nic.Bălcescu" - 9, 2.Arctic Găeşti - 6, 3. Armătura Cluj - 5, 4. Tg.Jiu - 4.

Foto: Mircea CÂRDEI

Un atac finalizat cu gol. Ovidiu Pastramă (Inst. Mil. „Nicolae Bălcescu").

ULTIMA ORĂ

✦ Copos şi Ţiriac s-au întreţinut cordial la selectul restaurant "Elite" din Capitală cu Mircea Lucescu. Se zice că i-ar fi propus funcţia de preşedinte al Rapidului, iar italianul nostru a admis că "propunerea nu e lipsită de interes şi o voi analiza atent". Cu alte cuvinte, va cântări geanta cu dolari...

✦ În această săptămână îşi serbează ziua de naştere câţiva fotbalişti de marcă; Marin Radu II, 39 de ani, Ioan Andone, 35 ani (în 15 III), Florin Răducioiu, 25 ani (în 17 III), Iosif Szöke, 65 de ani (în 18 III).

✦ Guralivul Ilie Dobre, când nu vorbeşte şi nu urlă la radio...scrie, aruncând pe piaţă nişte povestioare de o naivitate dezarmantă. După biografiile romanţate făcute lui Dobrin, Iovan, Lăcătuş şi Ilie Dumitrescu, I.D. a pus ochii pe prof. Florin Halagian ("Un senior la curtea regelui fotbal") Decât să mă laude Ilie Dobre, mai bine să mă înjure Fănuş Neagu...

✦ White, ghanezul care a jucat fundaş la Rapid, a dispărut! Giuleştenii îl caută în ţara lui, cei de-acasă îl caută la Bucureşti şi nimeni nu ştie unde-i. Vine el când termină banii!

✦ Rudi Voller, de 90 de ori component al reprezentativei germane, în prezent legitimat la Bayer Leverkusen, se gândeşte să se retragă. La 35 de ani (pe care-i va împlini la 15 aprilie a.c.) , Rudi se simte bătrân şi obosit. Nu-i uşoară viaţa atacanţilor în campionatele cu adevărat profesioniste.

✦ În timpul unui joc disputat de echipa de rugby

continuare în pagina 4

n.i.d.

Adrian Huzoaică în lotul UEFA '99!

Selecţia începută anul trecut pentru completarea lotului de fotbal UEFA '99 a continuat cu acţiunea desfăşurată în perioada 23-27.02.1995 la Simeria, unde s-au prezentat 60 de aspiranţi din toată ţara pentru numai 8 locuri disponibile. Să precizăm că este vorba de copii născuţi în 1980 şi că antrenorul lotului este prof. Ionuţ Chirilă.

"Şoimii" COMPA s-a prezentat la această acţiune cu trei copii talentaţi: **Adrian Huzoaică**, **Ilie Turcu**, ambii înaintaşi şi, respectiv, **Andrei Aron Huzu**, apărător - ne-a spus antrenorul lor, Viorel Râşniţă. Primul dintre ei, după o examinare foarte serioasă, a fost selecţionat în lot, dar şi ceilalţi doi au rămas în vederile domnului Chirilă, ceea ce denotă atât calitatea pregătirii noastre, cât şi impresionantul rezervor de talente fotbalistice existente în Sibiu. Sunt fericit de deznodământul acţiunii şi am convingerea, aşa cum am mărturisit şi după turneul din ianuarie, de la Rm. Vâlcea, că se vor mai auzi multe lucruri frumoase despre aceşti copii."

Un gând bun şi o strângere de mână tuturor acestor descoperitori şi şlefuitori de talente, rămaşi adesea anonimi, cum este şi antrenorul Viorel Râşniţă, cel care, din modestie, desigur, a omis să ne spună că, de-a lungul anilor, i-a avut selecţionaţi la loturile UEFA pe Claudiu Ştefan (1991), Florin Berţa (1992), Edmond Trifu (1994) şi acum pe Adrian Huzoaică. Să recunoaştem că este o performanţă cu care nu se pot lăuda prea mulţi antrenori!

Sorin CRIVĂŢ

Visul unui antrenor de box

Doresc ca prin intermediul ziarului dv. să aduc cele mai vii mulţumiri conducerii Clubului Sportiv Municipal Sibiu, pentru bucuria ce mi-a oferit-o (deşi de scurtă durată), prin rezultatele excelente dobândite de boxerii acestui club în ultimul timp.

Am citit cu multă emoţie şi admiraţie în presa locală clasamentul celor mai buni 10 sportivi ai judeţului Sibiu în anul 1994.

Am fost încântat să văd că toţi cei 10 sportivi sunt din secţia de box a acestui club şi anume:

1. Gheorghe Negrea 2. Constantin Niculescu 3. Nicolae Bârsan 4. Vasile Stoica 5. Samoilă Crăciun 6. Stelian Şlarcu 7. Ioan Botezan 8. Dumitru Negrea 9. Aurel Urdea 10. Nicolae Negrea.

Am vrut să fug imediat la club, să-i felicit şi să-i îmbrăţişez pe toţi făuritorii acestui mare succes. În plus intenţionam să le propun să fie evidenţiaţi şi bravii antrenori făuritori ai acestei izbânzi.

Înainte de a ajunge, însă, la club, spre regretul meu, m-am trezit din somn şi astfel bucuria mea a luat sfârşit.

Acuma, treaz fiind, adresez colegilor mei antrenori de box - sibieni odihnă plăcută şi cât mai dese indexări ale salariilor.

Victor ALEXANDRU
antrenor emerit de box - pensionar

Pentru meciul Azerbaidjan - România

Excursii în Turcia

Fan Tours Sibiu (tel. 069/44.27.48) organizează excursie în Turcia cu prilejul meciului Azerbaidjan - România, din preliminariile C.E. de fotbal, care va avea loc în 26 aprilie a.c. în localitatea Trabzon.

Pentru suporteri, excursia va fi de o zi şi costă 475.000 lei (bilet avion, transport local, bilet de meci, două mese în avion, ghid).

Pentru presă şi specialişti în fotbal, excursia este de trei zile - preţ 736.200 lei. Pentru VIP - excursia este tot de trei zile - cost 916.200 lei.

Înscrieri la Hotelul Silva (Parcul Sub arini), la sediul firmei Fan Tours.

Campionatul municipal al liceelor la handbal

Ca şi în anii trecuţi, Inspectoratul Şcolar Judeţean Sibiu a încredinţat organizarea campionatului municipal de handbal - liceebăieţi, Liceului industrial 6. Competiţia - desfăşurată în zilele de 1, 2 şi 7 martie, într-o organizare perfectă, în colaborare cu comisia judeţeană de specialitate, care a asigurat un arbitraj de calitate - a reunit doar 4 licee din municipiul Sibiu. Iată rezultatele înregistrate: Lic. ind.6 - Lic. energetic 24-16; Lic. ind.3 - Lic. german 34-14; Lic. energetic - Lic. ind.3 30-20; Lic. ind.6 - Lic. german 40-3; Lic. ind.6 - Lic. ind.3 25-12; Lic. energetic - Lic. german 30-6. Clasament: 1. Lic. ind.6 (prof. Adrian Crăciun - Ileana Fera); 2. Lic. ind.3 (prof. Victor David - Mircea Vulc); 3. Lic. energetic (prof. Anatolie Podvarcu)

După cum ne informa dl. prof. A. Crăciun, a surprins faptul că unele licee cu tradiţie din Sibiu nu participă la fazele municipale şi judeţene la nici o ramură de sport. Oare profesorii de educaţie fizică din aceste licee nu mai fac la ore nici fotbal, nici atletism, nici baschet, nici handbal?

I. ILIE

"MĂ ÎNCĂPĂŢÂNEZ SĂ CRESC FOTBALIŞTI"

afirmă dl. NICOLAE PIŞTIA, şeful Centrului de fotbal "Viitorul" Mediaş

- Domnule Piştia, ce mai e nou la "şcoala dumneavoastră de fotbal"?

- Noutatea de căpătâi este aceea că am din nou speranţe să continui activitatea de pregătire a două generaţii de copii talentaţi născuţi în anii 1981 şi 1982. Datorez acest fapt generozităţii unor sponsori medieşeni care mi-au apreciat activitatea şi rezultatele obţinute de-a lungul anilor. Sponsorii speră ca prin profesionalismul meu să formez echipe competitive, cu cât mai multe valori individuale pentru fotbalul de performanţă. Mi-am propus şi am promis să continui personal activitatea cu aceste două generaţii de copii, în care am investit multă muncă, până la senioratul elevilor mei.

- De unde vă selecţionaţi copiii?

- În primul rând din şcolile generale medieşene, dar şi din cele ale satelor şi comunelor din jurul municipiului. Îi amintesc printre cei selecţionaţi pe I. Şerban, D. Florin, Valerian Perju (Bratei), Dorel Şuta, Ilie Echim, Ioan Todea (Aţel), Cosmin Dragoman, Claudiu Bănceu (Velţ). Cristian Ungar (Moşna), Cornel Turc (Şmig), Nicolae Sămărtinean (Boian). Aceştia au beneficiat de permise de călătorie gratuite pentru a putea participa la antrenamente şi jocuri graţie generozităţii firmelor S.C. MEDITUR (director T. Pall), S.C. TOROS - LUX (patron Martini Ungar), S.C. ROM-TUR (patron G. Roman). Să precizez că am în pregătire copii receptivi, dornici de afirmare. Le caut mereu parteneri de întrecere şi sponsori care să ne sprijine activitatea în cadrul clubului nostru.

- Ce v-aţi propus pentru acest an, domnule Piştia?

- Două obiective importante: 1. Participarea la Campionatul judeţean de fotbal organizat pentru copii născuţi în 1980 şi 1981. Eu voi alinia la start copii născuţi în anii 1981 şi 1982. Prin amabilitatea domnului Martini Ungar, patronul S.C. TOROS LUX, vom beneficia de transport gratuit la toate jocurile din cadrul judeţului. De asemenea, consiliul de administraţie al S.C. EMAILUL, prin conducerea secţiei de fotbal ne înlesneşte efectuarea a două antrenamente pe săptămână şi susţinerea jocurilor oficiale fără plată. Să amintesc, totodată, că dl. Szambati Ioan, patronul S.C. FULL, va asigura masa pentru cele două echipe în zilele când jucăm la Mediaş.

În sfârşit, al doilea mare obiectiv este participarea la cea mai mare competiţie internaţională de fotbal "DANA CUP 95", organizată în Danemarca. Celelalte cheltuieli legate de asigurarea bazei materiale şi participarea la cele două competiţii vor fi acoperite prin contribuţia sponsorilor Pentru alţi posibili sponsori, de care avem nevoie, amintesc contul nostru 40025 - 96044416 deschis la Banca Română de Dezvoltare Mediaş. Ar fi o şansă extraordinară pentru aceşti copii de a putea fi prezenţi la marea competiţie din Danemarca. Sper să am ocazia să evidenţiez cât mai mulţi sponsori ce aşteptăm să ni se alăture.

- Nouă nu ne rămâne, domnule Piştia, decât să vă urăm să vă împliniţi toate visele.

A consemnat, Mihai SEVER

Se caută sponsori

Sportivii Radu Marcel şi Făgeţean Iulian de la COMPA C.S.U. Sibiu sunt invitaţi să participe la concursul de schi alpin "Cupa municipiului Bucureşti", care va avea loc în Sinaia, în perioada 16-19 martie 1995 şi care va consta într-o probă de slalom şi o probă de slalom uriaş.

Pentru cei care au bunăvoinţa să sprijine financiar prin sponsorizare această acţiune, vă aşteptăm la telefonul 43.44.68 sau la sediul ziarului nostru. Vă mulţumim.

La începutul sezonului

Atleţii sibieni pe podiumurile competiţiilor în ţară şi peste hotare

Sezonul atletic se află în plină desfăşurare, fie în sală, fie în aer liber. Participând la întrecerile desfăşurate la sfârşitul săptămânii trecute, atleţii sibieni s-au numărat printre cei ce au urcat pe podiumul de premiere. Iată, pe scurt, câteva amănunte:

*** Juniorii III de la C.S.Ş. Şoimii Sibiu - trei titluri de campion**

În perioada 25-26 februarie, în sala Complexului Naţional din Capitală s-a desfăşurat Campionatul Naţional de atletism (indoor) rezervat juniorilor III. Reprezentanţii C.S.Ş. Şoimii Sibiu au reuşit să cucerească titlurile de campioni naţionali prin: **Lucian Todea** - medalia de aur în proba de 60 m plat, realizând timpul de 7,28, ceea ce reprezintă un nou record naţional al probei. Tot el a cucerit medalia de argint la lungime unde a realizat 6,65 m; **Daniela Cârlan** - medalia de aur la 2 km marş cu timpul de 9,41,04; iar **Ioan Cătană** - aur în proba de 60 m garduri, cu timpul de 8,39, care, de asemenea, constituie un nou record naţional. În fine, **Ioan Tecşa** a cucerit medalia de bronz la 60 m plat cu timpul de 7,38.

*** La Campionatul Naţional de atletism al juniorilor I (indoor)...**

...desfăşurat tot în Capitală în 4-5 martie, atleţii sibieni de la C.S.Ş. Şoimii au fost clasaţi în primii 8. Iată rezultatele înregistrate: **Mihaela Măneţoiu** - locul 5 la lungime cu 5,82 m; **Codruţ Vulcan** (încă junior II) a ocupat locul 7 cu performanţa de 1,98 m la înălţime, iar **Ramona Fulea** s-a situat pe locul 8 în proba de 3 km marş cu timpul de 15,30,25.

*** Claudia Isailă - campioană naţională la aruncări lungi - suliţă**

În finala "naţionalelor" de aruncări lungi, desfăşurată la Bucureşti în zilele de 4-5 martie, **Claudia Isailă** (C.S.M. Sibiu) a devenit campioană a ţării la suliţă cu o aruncare de 60,98 m. Pe locul 2 s-a clasat Felicia Ţilea (Armătura Zalău) cu 60,74 m. Ambele atlete ne vor reprezenta ţara la Campionatele Mondiale din Anglia.

*** Ileana Dorca - campioană balcanică cu echipa României la cros**

În ziua de 5 martie, la Belgrad, s-au desfăşurat Campionatele Balcanice de cros, unde atleţii români au reuşit să se impună autoritar câştigând toate cele 12 titluri puse în joc. În proba de 2000 m junioare, ordinea în clasament a fost: 1. Denisa Costescu (6,21,0), 2. Ileana Dorca (6,21,5), 3. Nadia Sângeorzan (6.22.2). Pe echipe locul I a revenit României, urmată de 2. Iugoslavia, 3. Turcia. În această componenţă formaţia de junioare a ţării noastre ne va reprezenta şi la Campionatele Mondiale ce se vor desfăşura la finele acestei luni la Durham (Anglia).

*** Alergătorii de la A.S. Armata Sibiu - locul 2 la Trabzon (Turcia)**

Participând ca invitată pentru a doua oară la Concursul de semimaraton de la Trabzon din Turcia, concurs la care au fost prezenţi atleţi reprezentând 16 echipe din 10 ţări, echipa de atletism A.S. Armata Sibiu, formată din atleţii: Augustin Barbu (revenit la Sibiu), Florin Andrei, Francisc Saroşi, Aurel Bălăiţă şi Daniel Andrei s-a clasat pe locul 2 după echipa campioană a Turciei - PTT Ankara. Pentru buna comportare, echipa militară sibiană a fost invitată să participe şi la Concursul internaţional de cros de la Bursa, ce se va desfăşura în luna aprilie. Deplasarea atleţilor sibieni a fost sponsorizată de către firma Coruna din Câmpina (patron Virgil Guran).

grupaj realizat de Ilie IONESCU

De la Asociaţia Judeţeană de Fotbal

Delegaţii formaţiilor din Campionatul Judeţean I de fotbal sunt convocaţi, marţi 14 martie a.c., ora 15, la sediul asociaţiei, pentru programarea primelor etape ale returului.

În 21 martie, ora 16, sunt invitaţi la programare, delegaţii echipelor din seria Sibiu, a campionatului judeţean II de fotbal.

Biroul A.J.F. Sibiu

PROGRAM TV

Luni, 13 martie

13,00 Actualităţi 13,10 Ecleziast '95 14,10 TVR Iaşi 14,45 TVR Cluj-Napoca 15,20 TVR Timişoara 16,00 Actualităţi 16,10 Avanpremieră TV 16,25 Turism şi agroturism 17,00 Emisiune în limba maghiară 18,30 Desene animate 19,00 De luni până luni 19,30 Film serial pentru tineret * Fata şi băieţii 20,00 Actualităţi * Buletin meteo * Telesport 20,45 Film serial * Curbe periculoase 21,40 Transfocator 22,05 Teatru liric * Opera "Rusalka" 23,15 Actualităţi 23,35 Cultura în lume 0,05 Rock live

Marţi, 14 martie

7,00 TVM 8,30 La prima oră cu... 9,15 Film serial * Santa Barbara (r) 10,00 Actualităţi 10,05 Limbi străine 11,05 Cinematograful de artă (r) 12,40 Desene animate * Virgul 13,10 1001 Audiţii 14,00 Actualităţi 14,10 TVR Iaşi 15,05 TVR Cluj-Napoca 16,00 Actualităţi 16,10 Fii tu însuţi 17,00 Convieţuiri 18,00 Totul despre muzică 18,30 Desene animate * Mizerabilii 19,00 Clio 19,30 Film serial pentru tineret * Fata şi băieţii 20,00 Actualităţi * Buletin meteo * Telesport 20,45 Telecinemateca * Psihoza 22,45 Baschet masculin 24,00 Gong! 0.30 Studio de dans contemporan

Miercuri, 15 martie

7,00 TVM 8,30 La prima oră cu... 9,15 Film serial * Santa Barbara (r) 10,00 Actualităţi 10,05 Videocaseta muzicală 10,20 Desene animate * Virgul 10,50 Videolexicon 11,50 Moda pe meridiane 12,20 Film serial * Aur şi noroi (r) 13,10 1001 Audiţii 14,00 Actualităţi 14,10 TVR Iaşi 15,05 TVR Cluj-Napoca 16,00 Actualităţi 16,10 Microrecital 16,30 Confluenţe 17,00 Dincolo de frontierele viselor... 17,15 Alfa şi Omega 18,00 De la lume adunate... 18,30 Desene animate * Mizerabilii 19,00 Sensul schimbării 19,30 Film serial pentru tineret * Fata şi băieţii 20,00 Actualităţi * Buletin meteo 20,35 Film serial * Dr. Quinn 21,35 Noi frontiere 22,15 Fotbal: Paris St. Germain - FC Barcelona 24,00 Întâlnirea de la miezul nopţii 0,40 Jazz-fan

Joi, 16 martie

7,00 TVM 8,30 La prima oră cu... 9,15 Film serial * Santa Barbara (r) 10,00 Actualităţi 10,05 Limbi străine 11,05 Film serial * Aur şi noroi (r) 12,45 Desene animate * Virgul 13,10 1001 Audiţii 14,00 Actualităţi 14,10 TVR Iaşi 15,05 TVR Cluj-Napoca 16,00 Actualităţi 16,10 Divertisment internaţional 16,40 Sub semnul întrebării 17,40 Milenium 18,25 Desene animate * Mizerabilii 18,50 Tragerea Super Loto 5/40 şi Multiplă Expres 19,00 Medicina pentru toţi 19,30 Film serial pentru tineret * Fata şi băieţii 20,00 Actualităţi * Buletin meteo * Telesport 20,45 Film serial * Om bogat, om sărac 21,45 Reflecţii rutiere 22,00 Studioul economic 22,40 Interpreţi ai cântecului popular 22,55 Simpozion 23,40 Actualităţi 24,00 Seriale de neuitat * Familia Palliser

Vineri, 17 martie

7,00 TVM 8,30 La prima oră cu... 9,15 Film serial * Santa Barbara (r) 10,00 Actualităţi 10,05 Videocaseta muzicală 10,20 Desene animate * Virgul 10,50 Curcubeu 11,50 MTV 12,20 Film serial * Aur şi noroi (r) 13,10 1001 Audiţii 14,00 Actualităţi 14,10 TVR Iaşi 14,55 TVR Cluj-Napoca 15,45 Tradiţii 16,15 Actualităţi 16,25 Din lumea afacerilor 16,45 Pompierii vă informează! 17,00 Emisiune în limba germană 18,00 Pro Patria 19,00 Film serial * Casa Eliott 20,00 Actulaităţi * Buletin meteo * Telesport 20,45 Tezaur folcloric 21,25 Viaţa parlamentară 21,55 Film artistic * Sărutul femeii păianjen 23,55 Actualităţi 0,10 Pe cărări de munte, pe cărări de dor... 0,40 MTV 1,00 Cinematograful de noapte * Dansul pasiunilor

Sâmbătă, 18 martie

7,00 Bună dimineaţa...de la Bârlad! 9,00 Şapte note fermecate 10,00 Film serial pentru copii * Reîntâlnire cu Black Beauty 10,30 Pas cu pas 11,25 Ecranul 12,20 Cronografii 12,40 Cuvinte potrivite 13,10 1001 Audiţii 14,00 Actualităţi 14,10 Turnul Babel * "Dv. decideţi!" * Desene animate * Turneul celor cinci naţiuni * Magazin muzical * "Linguriţa" * Pilula de râs * Filme seriale: Serviciul secret şi Beverly Hills 90210 18,45 Mapamond * 19,15 Teleenciclopedia 20,00 Actualităţi * Buletin meteo * Telesport 20,45 Film serial * Columbo 22,15 Şcoala vedetelor 23,10 Actualităţi 23,25 MTV 23,55 Film serial * Telefonul de la miezul nopţii 0,50 Pepsi Dance Night Show

Duminică, 19 martie

8,00 Bună dimineaţa...de la Sinaia! 9,00 Abracadabra! 10,00 Film serial pentru copii * Fantastica Familie Mellop 10,30 Lumină din lumină 11,30 Topul radio al tinerilor interpreţi de muzică populară 12,00 Viaţa satului 13,30 Atlas 14,00 Actualităţi 14,10 Poşta TV 14,20 Video-magazin * Umor şi muzică * Melodii cu dedicaţie * Desene animate * Surpriză la Monte Carlo * Cine, ce, unde, când? * De la benzi desenate la fotograme animate * Telesport * Videocuriozităţi * Copia şi originalul * Teatru scurt * Un compozitor şi cântecele sale 17,50 Serial SF 18,45 A doua Românie 19,15 Robingo 19,55 Publicitate 20,00 Actualităţi * Agenda europeană * Buletin meteo 20,45 Film artistic * Salvată în ultimul moment 22,20 Tragerea Loto 22,30 Actualităţi 22,45 Duminica sportivă 23,05 MTV 23,35 Avanpremieră TV 23,45 Film serial * Maddie şi David 0,40 Nocturna lirică

MAPAMOND SPORT

Vedete de ieri și de azi

În 1991 își făcea retragerea din fotbalul de mare performanţă unul dintre cei mai controversaţi jucători, a cărui carieră s-a derulat sub semnul a numeroase dispute şi scandaluri.

În 1972, când a fost legitimat la puternicul club FC Köln, Harald Anton Schumacher, deşi era la început de drum, era deja cunoscut ca teribil de recalcitrant. Dar, la portari nu-i ceva ieşit din comun, ştiindu-se că aceştia, în general, sunt cam "săriţi". Despre Tony se zicea că-i aşa pentru că-i prost crescut, el venind dintr-o familie de condiţie modestă, dar destui erau cei care opinau că ar trebui să i se facă un control neuropsihiatric, fiindcă ar fi, pur şi simplu, nebun.

Dar, Tony Schumacher nu s-a lăsat nici descurajat nici provocat, văzându-şi de meserie şi făcând o carieră de excepţie, fiind titularul postului în reprezentativa Germaniei ani la rând. Asta până în anul 1982 când, în semifinala Campionatului Mondial din Spania, la Sevilla, în partida Germania-Franţa, Tony l-a lovit violent pe Patrick Battiston. Din acest moment, presa a început o campanie furibundă împotriva lui şi cariera i-a fost bulversată. Popularitatea i-a scăzut brusc, fiind huiduit pe toate terenurile unde apărea. Tony nu s-a lăsat nici de data asta copleşit de situaţie. A continuat să joace fotbal, ba mai mult, în 1987 a publicat o carte în care atacă, afirmând că în Bundesliga numeroşi jucători se dopează pentru a putea face faţă cerinţelor şi pentru a nu-şi pierde pâinea. Tot acolo, Tony a propus ca Federaţia Germană de Fotbal să aibă un "lot de fete proprii", pentru ca jucătorii chemaţi în cantonamentele echipei naţionale pentru perioade lungi, departe de nevestele şi prietenele lor, să nu fie nevoiţi să apeleze la serviciile prostituatelor. Scandalul care a izbucnit a fost mai mare decât cel din 1982 şi cu consecinţe mai grave pentru Schumacher. I s-a reziliat contractul la clubul din Köln, n-a mai fost chemat în lotul naţional, "contorul" lui privind numărul de prezenţe în reprezentativă oprindu-se la 76 (în 3-4 ani ar fi putut să bată recordul lui Beckenbauer, care conduce încă în clasamentul german cu 103 prezenţe în echipa naţională).

Schumacher a fost nevoit să plece în Turcia, jucând la Fenerbahce Istanbul, de unde s-a şi retras. I s-a organizat un meci de adio, în urma căruia s-au strâns circa 900.000 mărci, sumă pe care Tony a donat-o unui orfelinat din Istanbul.

Întorcându-se în Germania, a devenit antrenor cu pregătirea portarilor, vizând să revină la naţională măcar ca tehnician. Deocamdată n-a reuşit, dar Tony nu renunţă pentru că are temperament de luptător.

Cu toate necazurile pe care i le-a adus, Tony Schumacher nu renunţă la fotbal, această boală de care nu te vindecă decât moartea.

(În foto: Tony şi unul dintre produsele cărora le face reclamă pentru a mai face un... ciubuc)

Tenismena actriță

Fosta mare tenismenă americană Chris Evert (fostă Loyd, în prezent căsătorită cu fotbalistul german Frank Mill) se crede talentată şi-n arta filmului. Asta n-ar fi nimic, dar a reuşit să-i convingă şi pe alţii. Astfel, a început să turneze un film pentru televiziune alături de actorul de culoare Eddie Murphy, unul dintre cei mai bine plătiţi la Hollywood. În vârstă de 39 de ani, Chris arată încă foarte bine...

Pagină realizată de N. I. DOBRA

"În fotbal, ca și în viață, trebuie să știi ce vrei"

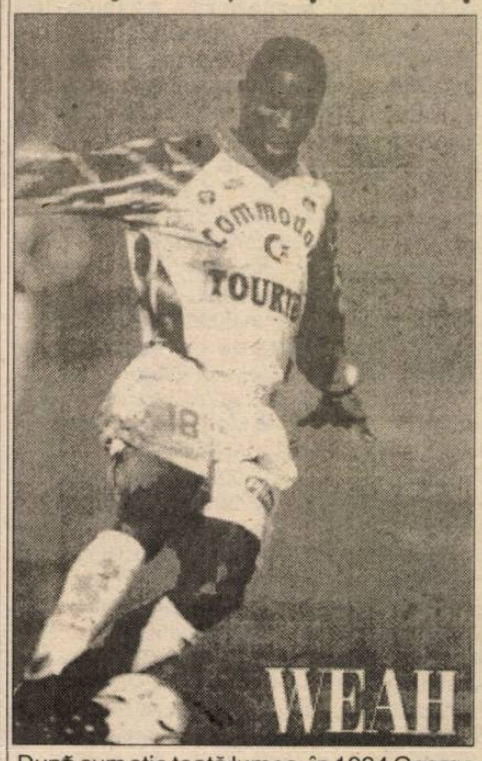

După cum ştie toată lumea, în 1994 George Weah, liberianul legitimat la campioana Franţei, Paris-Saint Germain, a obţinut, pentru a doua oară titlul de cel mai bun fotbalist african, deşi n-a participat la turneul final al Campionatului Mondial din SUA, unde au fost urmărite şi remarcate marile valori ale fotbalului internaţional.

- Unde ţi-ai petrecut scurta vacanţă de iarnă?

- În Jamaica, împreună cu familia soţiei mele.

- Ai ţinut... regim în acea perioadă?

- Nu prea, dar n-am făcut abuzuri. Fotbal am jucat puţin, cu prietenii, de plăcere.

- Am auzit că intenţionezi să devii cetăţean francez...

- Eu n-am auzit! În orice caz, asta nu-i problema mea cea mai importantă.

- Adică nu te interesează?

- Eu am vrut să fiu naturalizat pe când jucam la Monaco. Am întâmpinat tot felul de piedici, aşa că...

- Deci...

- Sunt liberian şi voi rămâne.

- Un liberian care locuieşte la New York şi lucrează la Paris...

- La New York locuiesc în cartierul Staten Island, unde s-au stabilit toţi fraţii mei şi mulţi compatrioţi, aşa că mă simt ca acasă.

- Dar la Paris cum te simţi?

- Acolo îmi exercit meseria.

- Doar atât?

- E bine şi la Paris, deşi sunt destui care au ceva cu mine. Mi se reproşa, de unii, că nu înscriu destule goluri, dar asta nu depinde numai de mine. Oricum, am marcat atunci când a trebuit.

- La Paris-Saint Germain concurenţa pentru un loc în echipă este mare...

- Asta nu mă deranjează, dimpotrivă. Sunt profesionist şi joc la orice club care-mi acceptă pretenţiile financiare. Impresarul meu, Alaji Sidibey, este şi el interesat să-mi găsească nişte contracte avantajoase, fiindcă şi el are de câştigat.

- Te consideri un mercenar?

- Da. La P-S.G. nu cred că există vreun jucător care să se fi născut la Paris. Toţi au venit aici pentru bani. În fotbal, ca şi în viaţă, trebuie să ştii ce vrei, trebuie să te gândeşti ce vei face după ce nu vei mai juca.

- Ce-ţi doreşti pentru acest an?

- Bineînţeles că doresc foarte mult să câştigăm Cupa Campionilor Europeni.

- Cum te împaci cu antrenorul Luis Fernandez? Ştiu că, în trecut, ai avut divergenţe cu fostul antrenor, Artur Jorge.

- Din acea întâmplare am învăţat un lucru: că n-are rost să te pui cu antrenorul, pentru că te scoate din echipă. Acum ştiu că nu trebuie să joc pentru el, ci pentru mine.

Arbitrul: "Te dau afară!"
Fotbalistul nr.1: "Mă faci să râd!"
Fotbalistul nr.2: "Lasă-l, mă, nu vezi ce mic şi urât e!"

De prin lume adunate

* Eliminat de pe teren în timpul unui meci din campionatul regional, francezul Jean-Marc Fournier, furios la culme, i-a tras un pumn arbitrului, rupându-i nasul şi maxilarul. Agresorul a fost suspendat pe viaţă, echipa lui a pierdut meciul respectiv şi a fost penalizată cu 3 puncte. În ce-l priveşte pe arbitru - care a stat 12 zile în concediu medical - acesta l-a dat în judecată pe bătăuş, cerându-i mulţi franci ca despăgubiri. Şi, unii vor să mă convingă că acolo-i lumea civilizată... * În ultimii doi ani, peste 150 de fotbalişti albanezi şi-au părăsit ţara în căutare de contracte pe alte meleaguri. Mă îndoiesc că au găsit. * Jean-Luc Ettori, portarul şi căpitanul echipei AS Monaco: "Mai bine să ieşi din primul tur al unei cupe eruopene decât să ajungi în finală şi să pierzi". E părerea lui, nu şi a altora, pentru că se câştigă bani buni şi pierzând finala. * Mai multe cluburi din Germania şi-au înfiinţat birouri de relaţii cu publicul. Orice suporter, formând un număr de telefon, poate afla noutăţile la zi privind echipa favorită. La noi trebuie să mitueşti portarul stadionului sau masorul ca să afli câte ceva... * Kalle Riedle, atacantul Borusiei Dortmund, a anunţat că, după ce se retrage din fotbalul de performanţă, va deschide un centru de pregătire pentru copii şi juniori. La noi fotbaliştii îşi investesc agoniseala în buticuri şi se fac comercianţi. Chestie de mentalitate. * Pentru a-şi îmbunătăţi situaţia financiară, clubul spaniol Hercules a creat o cooperativă constructoare de imobile. Pentru a putea cumpăra un apartament (cu înlesniri de preţ) trebuie să fii membru susţinător al echipei. Aşa trebuie făcut şi la noi: nu-ţi ridic gunoiul dacă nu eşti cotizant la FC Inter! * Fotbalistul salvadorian Magico Gonzales a fost acuzat de "agresiune sexuală" (cum ar veni la noi violul!) O tânără a acceptat să meargă la locuinţa lui Gonzales şi a ieşit de-acolo cam...şifonată. Doar n-o fi crezut că Magico o cheamă ca să-i spună poveşti şi s-o culce cu o păpuşă Barby... * Un spectator german a fost amendat cu 1000 DM, pentru că, în timpul unui meci, supărat pe un tuşier, a aruncat cu bricheta şi i-a spart acestuia capul. Măcar şi-o fi recuperat bricheta?

Una dintre componentele echipei reprezentative de tir a Iranului a acceptat să se lase fotografiată de un gazetar de la revista franceză "Le nouvel observateur". Astăzi mai există, încă, peste 500 milioane de femei din lumea musulmană care trăiesc o existenţă de semisclavie pusă în slujba bărbatului. Dacă cele din Turcia şi Tunisia au reuşit o oarecare emancipare, sub influenţa Occidentului, participând la toate marile competiţii sportive internaţionale, dacă cele din Iran sunt pregătite permanent pentru război, în schimb, în Arabia Saudită sau Yemen nici nu poate fi vorba de aşa ceva, ele fiind supuse total de la naştere, mai întâi tatălui, apoi soţului. Cine ştie cum e mai bine?

Scurt istoric al "Cupei UEFA"

✦ O DATĂ cu partida Sporting Lisabona - Partizan (3-3), la 4 septembrie 1955 debutează Cupa Campionilor Europeni. Iniţiativa aparţinuse ca şi în cazul C.M. sau C.E. tot unui francez, Gabriel Hanot, ziarist la "L'Equipe ✦ ÎN ACELAŞI an la iniţiativa unui comitet cu sediul la Basel încep întrecerile şi în Cupa Oraşelor Târguri, la care participau doar echipele oraşelor ce găzduiau expoziţii şi târguri ✦ COMPETIŢIA nu se afla sub egida UEFA, ci avea un caracter aparte, fiind finanţată pe baze particulare ✦ NUMELE ei se va schimba în Cupa Europeană a Târgurilor, pentru ca, o dată cu succesul competiţiei din 1972 să intre sub patronatul forului european, numindu-se Cupa UEFA ✦ "TROFEUL CET" va rămâne definitiv la Barcelona în urma unui meci direct disputat în Spania, între învingătoarea primei ediţii (Barcelona) şi a ultimei (Leeds United), la 22 septembrie 1971 (2-1 pentru catalani) ✦ ÎNTR-UN clasament al celor mai multe cupe: 1. Anglia 9 trofee, 2. Spania 8, 3. Italia 6, 4. Germania 4 ✦ DOAR de două ori victoria s-a decis la 11 metri (Tottenham 1984 şi Leverkusen 1988) ✦ 1955 - '58: BARCELONA - Londra 6-0 şi 2-2; ✦ 1958- '59 BARCELONA - Birmingham 4-1 şi 0-0; 1960 - '61: ROMA - Birmingham 2-0 şi 2-2; ✦ 1961 -'62: VALENCIA - Barcelona 6-2 şi 1-1; ✦ 1962 -'63: VALENCIA - Dinamo Zagreb 2-0 şi 2-1; ✦ 1963 -'64: ZARAGOZA - Valencia 2-1; ✦ 1964 - '65 FERENCVAROS - Juventus 1-0; ✦ 1965 -'66: BARCELONA - Zaragoza 0-1 şi 4-2; ✦ 1966 - '67: DINAMO ZAGREB - Leeds United 2-0 şi 0-0; ✦ 1967 -'68: LEEDS UNITED - Ferencvaros 1-0 şi 0-0; ✦ 1968 -'69: NEWCASTLE - Ujpesti Dozsa 3-0 şi 3-2; ✦ 1969 - '70: ARSENAL - Anderlecht 1-3 şi 3-0; ✦ 1970 - '71 LEEDS - Juventus 1-1 şi 2-0; ✦ 1971 - '72: TOTTENHAM - Wolwerhampton 1-1 şi 2-1; ✦ 1972 - '73: LIVERPOOL - Borussia Mönchengladbach 0-2 şi 3-0; ✦ 1973 -'74: FEYENOORD - Tottenham 2-0 şi 2-2; ✦ 1974 - '75: BORUSSIA MÖNCHENGLADBACH - Twente Enschede 0-0 şi 5-1; ✦ 1975- '76: LIVERPOOL - F.C. Bruges 3-2 şi 1-1; ✦ 1976 - '77: JUVENTUS - Athletic Bilbao 1-0 şi 1-2; ✦ 1977 -'78: PSV EINDHOVEN - Bastia 3-0 şi 0-0; ✦ 1978 - '79: BORUSSIA MÖNCHENGLADBACH - Crvena Svezda Belgrad 1-0 şi 1-1; ✦ 1979 -'80: EINTRACHT FRANKFURT - Borussia Mönchengladbach 1-0 şi 2-3; ✦ 1980 -'81: IPSWICH - AZ '67 Alkmaar 3-0 şi 2-4; ✦ 1981 - "82: IFK GÖTEBORG - SV Hamburg 1-0 şi 3-0; ✦ 1982 - '83: ANDERLECHT - Benfica 1-0 şi 1-1; ✦ 1983 - '84: TOTTENHAM - Anderlecht 1-1 şi 1-1, 4-3 după lovituri de departajare; ✦ 1984 -'85: REAL MADRID - Videoton 0-1 şi 3-0; ✦ 1985- '86: REAL MADRID - FC Köln 5-1 şi 0-2; ✦ 1986 - '87: IFK GÖTEBORG - Dundee United 1-0 şi 1-1; ✦ 1987 -'88: BAYER LEVERKUSEN - Espanol Barcelona 0-3, 3-0 şi 3-2 după lovituri de departajare; ✦ 1988 -'89: SCC NAPOLI - VfB Stuttgart 2-1 şi 3-0; ✦ 1989 - '90: JUVENTUS - Fiorentina 3-1 şi 0-0; ✦ 1990 - '91: INTER - Roma 2-0 şi 0-1: ✦ 1991 -'92: AJAX - AC Torino 0-0 şi 2-2; ✦ 1992 -'93: JUVENTUS - Borussia Dortmund 3-0 şi 3-1; ✦ 1993 - '94: Casino Salzburg - Inter 0-1 şi 0-1.

JOC CU ASCUŢIMEA BISTURIULUI

urmare din pagina 1

dar nu în ultimul rând, să amintim în economia jocului replica deosebită a formaţiei constănţene, care n-a venit să se plimbe cu ... barca pe Cibin!

Însoţiţi de o harnică galerie (duelul ei sonor cu cea interistă, de la tribuna a doua, fiind unul din punctele de atracţie ale reuniunii de pe "Municipal"), constănţenii s-au dovedit, ca de fiecare dată în ultimele sezoane la Sibiu, un "11" tenace, bine aşezat în teren, dispus la pressing şi marcaj necruţătoare. Şi ca şi când acestea n-ar fi fost de ajuns, jucătorii lui Florin Marin au aplicat remarcabil lecţia jocului la ofsaid, capitol la care tuşierul I. Olah, prin semnalizări aiurea, i-a nedreptăţit copios pe atacanţii sibieni, scoţându-l din pepeni pe antrenorul Halagian căruia arbitrul de rezervă C. Miclea i-a făcut, aproape tot meciul, "marcaj" om la om!?

Cum în ziarul "Tribuna" de mâine voi reveni cu aprecieri şi declaraţii, iată, acum, evenimentele notabile ale partidei: ● în min. 17, Maier execută ingenios, pe lângă "zidul" constănţean, o lovitură liberă, Toboşaru preia singur în careu, dar şutează exact în portarul Munteanu ● în min. 21, tuşierul Olah nu semnalizează ofsaid la B. Oprea, Nanu reluând imprecis din apropiere ● acelaşi Nanu îl suplineşte pe Munteanu la centrarea lui Maier (min. 26) ● Dinu scapă singur cu Florin Cotora (min. 37), acesta intervine salvator şi în loc de 0-1 va fi, pe contraatac, în numai 15 secunde, 1-0, Toboşaru fructificând excelenta pasă a lui Maier ● în min. 45, L. Cotora se opune egalării la şutul lui Curt ● min. 55, mare ratare Tâlvan de la 7 metri ● Toboşaru este oprit greşit de arbitrul Sorescu după un duel 1 la 1 cu Popovici (min. 60) ● jocul place, are ritm şi mai are ascuţimea bisturiului, oricare dintre combatante putându-se "tăia" (la mânuţe, la prime, la puncte etc) ● în min. 65, greşeală Tâlvan, centrare B. Oprea şi intervine excelent, din nou, în faţa lui Grigoraş, omul numărul unu al meciului Florin Cotora ● Maier, şut blocat în min. 66 ● Maier recuperează o degajare imprudentă a lui Munteanu, dar nu-l găseşte pe Toboşaru, complet demarcat la 6 metri ● fază încinsă în min. 75: Zotincă, aflat în ofsaid mare, primeşte balonul (gazdele zic că de la un adversar, oaspeţii susţin contrariul!) dar acţiunea rămâne fără urmări. Pentru proteste Grigoraş vede galben, iar Munteanu - pentru al doilea galben - este eliminat ● în min. 80, Lazăr nu-l poate învinge pe Alexandru ● victorie dificilă, dar greu de contestat a sibienilor ● Baciu a acumulat al patrulea cartonaş galben şi nu poate juca contra Rapidului.

Minutul 91

urmare din pagina 1

● ***Rapid - Sp. studenţesc 1-0 (1-0)*** Pentru atâta lucru nu merita să se deplaseze până la Plopeni. Cel puţin verişorii lui Mircea Sandu (spre deosebire de giuleşteni) s-au dus doar în ziua meciului, economisind nişte milioane la cazare. Unicul gol a fost înscris de Chiriţă (17). În min. 36, Vlădoiu a ratat un penalty, iar în min. 80 arbitrul clujean D. Crăciun l-a eliminat pe Dumitraşcu (S.s.) ● ***FC Maramureş - Steaua 0-1 (0-0)*** În toamnă s-a făcut mare zarvă când FC Maramureş a remizat cu campioana, la Bucureşti. Iată că militarii şi-au luat revanşa! A marcat B. Bucur (89) ● ***FC Argeş - U Cluj 1-0 (0-0)*** Bondrea se menţine în plasa celor din fruntea plutonului, demonstrând că Dacia noastră este o maşină competitivă, dar şi că el, ca antrenor, este între cei mai buni. A înscris tizul automobilistului german, Schumacher (65). ● ***UTA - Oţelul 1-1 (0-0)*** Textiliştii au jucat, din min. 39, cu un om în minus, suceveanul C. Gheorghe eliminându-l pe Grădinaru. Mitu a deschis scorul din 11 metri (70), iar V. Ştefan a egalat, tot aşa (86). Se pare că au fost ceva îmbrânceli după terminarea partidei. ● ***F.C. Naţional - Dinamo 2-3 (0-1)*** N-ar fi exclus ca şi acest rezultat să fi intrat în preţul "transferului" lui Cornel Dinu. Autorii golurilor: Olăroiu (62), Dună (88), respectiv Mateuţ (44 şi 67), Ciobotariu (88, autogol) ● ***Ceahlăul - Univ. Craiova 0-1 (0-0)*** În tur, la Craiova a fost 1-1, în prima etapă a returului, moldovenii au făcut 1-1 la Braşov ...aşa că au avut de unde. A marcat olteanul Ungur (54) ● ***Gloria -FC Braşov 2-1 (1-1)*** N. Soare ne spunea că braşovenii au jucat foarte bine, dar au pierdut. Mai bine jucau rău şi câştigau. (Dacă nu cumva n-au pierdut în pauză!). Au marcat Iftodi (11 şi 66), respectiv Sabin (22).

Fotbal - Divizia C

O etapă cu doi portari eliminaţi de pe teren

Geromed - Unirea 2-0 (1-0) Având avantajul terenului, dar şi superiori pe ansamblu partenerilor de întrecere, medieşenii au dominat cu autoritate întâlnirea, dizlocând deseori, prin incisive şi derutante raiduri, masiva apărare din faţă, care n-a putut fi bătută decât de două ori.

Medieşenii reuşesc să deschidă scorul prin S. Bungiac. Antrenorul A. Ioo face o schimbare inspirată trimiţându-l în teren pe L. Suciu, iar acesta, în chiar minutul intrării, se înalţă în careul advers - la cornerul expediat de S. Bungiac - şi trimite cu o precisă lovitură de cap balonul în plasa porţii bravului R.Raica. S-au remarcat: C. Boţoc, F. Schuller, S. Dăbău, A. Petra, L. Suciu şi S. Bungiac de la învingători, R. Raica, V. Sînu, Sorin Popa, D. Aftenie, C. Tomuţă şi G. Verman de la oaspeţi. Confuz şi inconsecvent în aplicarea legii avantajului, arbitrajul, altminteri corect, al centralului Popa (Cisnădie), ajutat bine la linie de sibienii D. Drăgoi şi C. Dan. ✦ ***Mecanica - Record 8-1 (3-0)***!!! Victorie categorică, dar meritată a liderei (surprinzătoare însă prin proporţiile scorului) obţinută în dauna unei adversare total debusolate, mai ales în partea a doua a întrecerii, când a trebuit să-şi înlocuiască portarul (eliminat în min. 50 pentru henţul comis în afara careului, într-o fază iminentă de gol), cu un jucător de câmp şi în condiţiile în care schimbările permise de regulament fuseseră deja efectuate încă de la pauză. Jocul a fost echilibrat doar în primul sfert de oră când medieşenii s-au ridicat de multe ori la nivelul mai valoroşilor lor parteneri de întrecere, care aflaţi în vervă deosebită au punctat dezinvolt şi decisiv prin E. Drăgulin (min. 27), I. Ciorogariu (min. 28, 50, 58 şi 88) M. Bîrză (min. 33 şi 66) şi L. Serfozo (min. 82). Golul de onoare al învinşilor a fost reuşit de C. Ocneriu în min. 79. ✦ ***Carpaţi - "U" Hidrosembraz 2-1 (1-0)*** Confruntare de foarte bună calitate la Agnita, unde echipa locală şi-a răsfăţat numeroşii simpatizanţi prezenţi în tribună, nu numai cu o evoluţie de ţinută, ci şi cu o victorie de prestigiu, obţinută în faţa unsprezecelui studenţesc, mult mai bine cotat, dar lipsit de şansă în câteva situaţii. Autorii golurilor: C. Morariu (min. 2 din lovitură de la 11 m) şi C. Oliu (min. 75) pentru gazde, respectiv R. Kilin (din penalti, în min. 83). ✦ ***Şoimii COMPA- CFR Retezat 4-0 (0-0)***. Oaspeţii, fără trei titulari de bază, au rezistat mai bine de un ceas în faţa maşinii de fotbal a Şoimilor - care în ciuda dominării sufocante - n-a reuşit să creeze breşe finalizante la buturile adversarilor. După înscrierea primului gol, reuşit de A. Munteanu în min. 67 şi ratarea de către acelaşi jucător, în min. 70, a unei lovituri de pedeapsă, feroviarii rămaşi - prin eliminarea din teren a lui V. Codrea - în 10 jucători, primesc în decurs de numai 7 minute încă 3 goluri, marcate în ordine de E. Trif (min. 72, din lovitură de pedeapsă), D. Mihăilă (min. 77) şi R. Brumar (min. 79). ✦ ***Vitrometan - Construcţii 3-0 (1-0)*** Jucând o bună perioadă de timp în inferioritate numerică (portarul M. Lupu fiind eliminat) teamul din Mediaş s-a impus clar şi de justeţe în faţa unui rival, ce nu i-a creat prea grele probleme în apărare. Au înscris: O. Noian (min. 27 şi 86) şi I. Puşcă (min. 82) ✦ ***Romanofir - Cedonia 2-1 (1-1)*** La Tălmaciu, sibienii - combinând rapid şi ingenios - au condus ostilităţile în prima repriză, când au luat conducerea pe tabela de marcaj, graţie golului realizat de A. Bradiu în min 17. Mai bine pregătiţi fizic, ambiţioşi şi motivaţi, textiliştii au evoluat în cu totul altă manieră după pauză, când au egalat în min. 53 prin S. Rusu, iar I. Fiţea a marcat în min. 87 golul victoriei.

V.M

Fotbal, juniori

C.S.Ş. Odorheiu Secuiesc - F.C. Inter 0-3 (0-1)

Victorie meritată a sibienilor, care au prestat un joc foarte bun. Au marcat; D. Galea şi M. Manea (2). S-au remarcat: M. Manea, C. Radu, S. Popuşoi şi D. Galea.

C.S.Ş. Şoimii - C.S.Ş. Aripi Piteşti 2-1.

ULTIMA ORĂ

urmare din pagina 1

barceloneză Marcabarna BUC, căpitanul acesteia, Albert Pascual Hernandez (25 ani) a murit în urma unui stop cardiac. S-au înmulţit morţii în rândul sportivilor... ✦ Boxerii Adrian Preda şi Gheorghe Oprea, în timp ce se aflau în cantonament la Slănic Moldova, au fost surprinşi de antrenorul Ilie Dascălu, noaptea, într-un restaurant în compania unor "paraşute". Au fost scoşi din lotul naţional. ✦ S-a stins din viaţă, după o grea suferinţă, fostul component al echipelor de fotbal Dinamo Bucureşti, Steagul roşu Braşov şi Poli Timişoara, Dan Păltinişan (44 ani). Să-i fie ţărâna uşoară! ✦ A.C. Milan îl solicită cu insistenţă pe atacantul liberian George Weah de la Paris Saint Germain. Se vorbeşte despre suma de 9 milioane dolari ca "argument" pentru transfer. De urmărit. ✦ În această săptămână vor avea loc partidele retur ale cupelor europene la fotbal. Iată programul: Cupa UEFA, marţi, 14 martie: Borussia - Lazio (0-1), Juventus - Eintracht (1-1), F.C. Nantes - Bayer Leverkusen (5-1), B.K. Odense - A.C. Parma (0-1) ✦ Miercuri, 15 martie, Liga Campionilor: IFK Göteborg - Bayern München (0-0), Paris Saint Germain - F. C. Barcelona (1-1), Ajax Amsterdam - Hajduk Split (0-0), Benfica - A.C. Milan (0-2) ✦ Joi, 16 martie, Cupa Cupelor: Real Zaragoza - Feyenoord (0-1), Auxerre - Arsenal (1-1), FC Porto - Sampdoria (1-0), Chelsea - FC Bruges (0-1). ✦ Dănuţ Lupu a revenit la Rapid. Se pare că la Brescia a stat pe... barba lui Lucescu. ✦ Gică Hagi a deschis un magazin de produse de carne în centrul Constanţei. Este vorba despre o minifabrică de mezeluri tip "Antoine" (cum are şi Gino Iorgulescu în Bucureşti). Nu ne putem dezbăra de mentalitatea de cârnăţari...

VICTORIE DIFICILĂ

urmare din pagina 1

de joc echilibrat, în urma unei margini, mingea ajunge la R. Fugigi, care pătrunde inspirat printre apărătorii adverşi, trimite un balon de urmărire şi, deşi obstrucţionat, reuşeşte să ajungă înaintea adversarilor culcând balonul şi deschizând scorul. Transformă Roşu. Cu două minute înainte de finalul primei reprize tot Roşu transformă o l.p. stabilind scorul la pauză (10-0). După două minute de la reluare, în urma unei grămezi la 5 m de butul timişorean, Zeicu înscrie a doua încercare pentru echipa sibiană şi se părea că echilibrul s-a rupt. N-a fost aşa, oaspeţii realizând 10 minute mai târziu o încercare la colţ. În min. 65 Roşu ridică scorul la 20-5 transformând o l.p. Două minute mai târziu oaspeţii înscriu prin acelaşi procedeu, pentru ca în minutul 73 să reuşească cea de-a doua încercare, ridicând pulsul întregii asistenţe. Partida se încheie cu două tentative nereuşite de transformare a unor lovituri de pedeapsă, Roşu fiind cel care le-a ratat, este drept, din apropierea centrului terenului.

Antrenorul Mircea Beianu a folosit următorii jucători: Florea, Suciu, Ciulei, Dumitru, G. Banciu (Dragomir), I. Cătălin (Troancă), Secelean, Zeicu, C. Fugigi, Roşu, Negru, Amarie, R. Fugigi, A. Banciu (Dobre), Mitocaru. Deşi învinşi, timişorenii s-au declarat mulţumiţi de rezultat, diferenţa mică de puncte fiind un avantaj în eventualitatea că esaverajul va fi cel care va decide configuraţia clasamentului.

În celelalte jocuri ale etapei:

CFR Constanţa - Ştiinţa Petroşani 15-6 şi CSM Suceava - Remin Baia Mare 7-0.

În prima grupă valorică: Steaua - Dinamo 15-15 şi Farul - "U" Cluj 32-21.

Sâmbătă, 18 martie, sibienii vor evolua tot acasă în compania ceferiştilor constănţeni

BASCHETBALIŞTII SIBIENI VOR JUCA FINALA CAMPIONATULUI NAŢIONAL

urmare din pagina 1

devenind 0-5 în minutul 2. Abia în minutul 3, când scorul era 0-8 dinamoviştii înscriu primul punct din fault prin Vinereanu (1-8). Elevii antrenorului Mircea Vulc domină copios jocul, îşi impun schemele tactice şi se dovedesc superiori unei echipe care în pofida tuturor eforturilor nu-i poate face faţă. Spre motivarea celor afirmate este suficient să amintim succint următoarele: în min. 8 al partidei Dinamo abia reuşise să înscrie 5 puncte (!!) * La jumătatea primei reprize tabela de scor indica 12-25 * Desele schimbări, precum şi apelurile disperate ale antrenorului Vasile Popa nu au reuşit să schimbe cursul jocului, scorul menţinându-se permanent favorabil sibienilor la diferenţe confortabile (17-31 în min. 13, 23-37 în min. 15 şi 25-39 în min. 16). În acest minut se produce prima rupere de ritm în angrenajul echipierilor de la C.S.U. Forest, în min. 17 scorul devine 30-39. Lefter are o tresărire de orgoliu imediată şi aduce scorul la 30-43 cu două minute înainte de finalul primei reprize. În min. 19 două acţiuni reuşite ale gazdelor, finalizate de David aduc scorul la o diferenţă de 9 puncte 34-43. Ultimul minut de joc consemnează o ofensivă furibundă a dinamoviştilor care spre surprinderea generală reuşesc să se apropie la 1 punct (43-44) pentru ca în ultima secundă de joc a primei părţi a întâlnirii Claudiu Muntean să înscrie o aruncare de 3 puncte şi să stabilească scorul la pauză 43-47.

Primele 5 minute ale reprizei secunde nu arătau nicicum o schimbare a cursului jocului (53-57) cu toate că dinamoviştii deveniseră mai exacţi şi insistenţi, iar oaspeţii pierduseră un pic din aplomb şi strălucire. Gazdele preiau conducerea pentru prima dată în min. 27 (61-59). Imediat Tordai egalează (61-61) pentru ca în min. 30 gazdele să preia din nou conducerea (63-61) pe fondul evident al unei dezorientări de neînţeles a echipei sibiene. Urmează "recitaluri" de aruncări de 3 puncte ale lui Zemenov şi Mădărjac, Vinereanu îşi face "meseria", echipa C.S.U. Forest nu mai contează în teren şi dinamoviştii obţin victoria cu scorul de 88-70.

Pentru C.S.U. Forest Sibiu au înscris: Muntean (26), Lefter (18), Tordai (16), Lăpădat (3), Ciocian (2), Pelger (2), Viciu (2) şi Alecu (1).

ŞI A FOST ZIUA A II-A şi spulberatu-s-au toate "relele" iar zeiţa Victoria a poposit la Sibiu

Dinamo - C.S.U. Forest 70-79 (27-46)

Oaspeţii au abordat cea de-a doua partidă cu deosebit aplomb şi ambiţie. Bine pregătit tactic, jocul a debutat sub auspicii favorabile sibienilor care au făcut o veritabilă demonstraţie de baschet.

Practicând o apărare agresivă şi eficace, oaspeţii nu permit dinamoviştilor să deschidă scorul decât în min. 5 la scorul de 0-7. Sibienii joacă excelent, variat, spectaculos şi eficient şi înscriu coş după coş mărindu-şi permanent avantajul 10-13 în min. 10, 19-29 în min. 15, 23-43 în min. 19, pentru ca la pauză să aibă un avantaj de 19 puncte (27-46).

Repriza secundă era să ne provoace infarct, se schimbă arbitrajul, oaspeţii intră în derută şi în min. 34 scorul devine egal 61-61. Urmează o perioadă de joc de foc care însă în final dă câştig de cauză meritat sibienilor care termină în forţă o partidă care le-a aparţinut în întregime. Vom reveni cu amănunte în ziarul TRIBUNA de marţi. Au înscris: Muntean (33), Tordai (20), Lefter (11), Alecu (7), Pelger (6), Ciocian (2).

Peluza și III-a

urmare din pagina 1

glorie, la Dinamo, şi nici că în contractul cu Rapid se stipulează clar că pentru orice kilogram în plus peste 85, jucătorul va plăti o amendă de 100 de dolari. Murim de curiozitate să ştim la ce intervale de timp va fi cântărit jucătorul, dar tragem nădejde să aflăm dintr-un număr viitor al prestigiosului oficios. Deocamdată, jurnalul ne ia o piatră de pe inimă celor îngrijoraţi de felul în care Dănuţ stă sau se mişcă prin Bucureşti: "până se va muta într-un apartament din cartierul Cotroceni, casă în curs de amenajare, Lupu şi soţia sa Mihaela stau la hotelul "Flora". George Copos i-a promis un "Mercedes", dar Lupu merge, pentru moment, cu "Dacia". Sperăm cu toţii că numai pentru moment. Dacă tot se împart "Mercedesuri" sigur că o atenţie ar merita şi inimoşii suporteri de la galerie, mari amatori de mersul pe jos. Şi iată ce mai putem citi: "la iniţiativa d-lui Copos s-a instituit "Trofeul Giuleştina" pentru cea mai sportivă galerie. Ne-am gândit (sic) să sprijinim generoasa iniţiativă"! Cum va sprijini "Sportul românesc" generoasa iniţiativă a domnului Copos? Să citim mai încolo: "cronicarii trimişi de ziarul nostru vor nota galeriile pe o scală cuprinsă între -5 şi +5 puncte" Şi ca să nu se nască vreo confuzie, aflăm din ziar că "lucrurile bune se vor trece la plus iar cele mai puţin bune, la minus". Bună idee! Iată acum ce scrie trimisul gazetei despre prestaţia suporterilor giuleşteni în prima etapă a returului: "Schimbaţi mult în bine... rapidiştii s-au manifestat în stilul specific, fără a crea însă probleme" (?!)

Sigur că nu vă vine să credeţi că asemenea "frumuseţi" se pot tipări, dar vă reamintesc adevărul că ele au fost spicuite din numărul 1060 al ziarului "Sportul românesc" apărut vineri, 10 martie 1995, şi numai lipsa de spaţiu ne împiedică să ne oprim şi asupra altora. Căutaţi jurnalul! Merită!

CLASAMENTE DIVIZIA A

Seria I

FC Bucovina - Gloria Buzău 2-2; Poiana Câmpina - FC Selena 2-0; Callatis - Faur Bucureşti 2-0; Dacia Piteşti - Flacăra 3-0; FC Vâlcea - Portul 1-1; Cetatea - Metalul Plopeni 1-0; Constant Galaţi - Unirea Brăila 0-1; Steaua Mizil - Poli Iaşi 0-0; Rocar - Acord Focşani 0-0.

1. FC Selena Bacău	19	14	2	3	40-14	44
2. Unirea Brăila	19	13	1	5	43-11	40
3. Cetatea Tg. Neamţ	19	11	2	6	32-25	35
4. FC Bucovina	19	10	4	5	28-23	34
5. Poli Iaşi	19	9	6	4	33-18	33
6. Poiana Câmpina	19	10	1	8	27-25	31
7. Metalul Plopeni	19	9	1	9	24-26	28
8. Dacia Piteşti	19	8	2	9	36-28	26
9. Portul C-ţa	19	8	2	9	29-32	26
10. Gloria Buzău	19	7	5	7	21-26	26
11. Faur Bucureşti	19	7	3	9	24-24	24
12. Steaua Mizil	19	6	5	8	26-25	23
13. Constant Galaţi	19	7	2	10	22-25	23
14. Acord Focşani	19	7	2	10	28-39	23
15. Rocar Bucureşti	19	7	2	10	17-36	23
16. FC Rm. Vâlcea	19	6	2	11	21-27	20
17. Flacăra	19	5	4	10	23-33	19
18. Callatis	19	4	2	13	28-59	14

Etapa viitoare *(18 martie): Poli Iaşi - Rocar, Acord - Bucovina, Gloria Buzău - Poiana, Flacăra - Cetatea, Callatis - Dacia Piteşti, Metalul - FC Vâlcea, Portul - Constant, Unirea Brăila - Steaua Mizil, Faur - FC Selena.*

Seria a II-a

Unirea A. Iulia - CFR Timişoara 1-0; Gaz metan - Corvinul 1-2; Unirea Dej - Phoenix 1-0; Poli Timişoara - FC Bihor 5-1; Metrom - CSM Reşiţa 1-0; Jiul Craiova - Armătura 3-2; CFR Cluj - ASA Tg. Mureş 2-1; Gloria Reşiţa - ICIM Braşov 3-1; Jiul Petroşani - Tractorul 4-0.

1. Poli Timişoara	19	14	3	2	46-14	45
2. Corvinul	19	11	3	5	46-20	36
3. Tractorul	19	11	3	5	29-15	33
4. ASA Tg. Mureş	19	9	4	6	31-24	31
5. Gloria Reşiţa	19	10	1	8	24-25	31
6. CFR Timişoara	19	8	5	6	23-22	29
7. GAZ METAN	19	8	4	7	24-15	28
8. Metrom Braşov	19	9	1	9	20-21	28
9. Unirea A. Iulia	19	8	3	8	20-18	27
10. Jiul Petroşani	19	9	0	10	31-32	27
11. Jiul Craiova	19	8	2	9	30-27	26
12. ICIM Braşov	19	8	2	9	22-21	26
13. FC Bihor	19	8	2	9	27-30	26
14. CSM Reşiţa	19	7	5	7	16-23	26
15. Unirea Dej	19	8	1	10	27-27	25
16. CFR Cluj	19	5	3	11	21-42	18
17. Phoenix Baia Mare	19	4	5	10	10-33	17
18. Armătura Zalău	19	1	3	15	12-51	6

Etapa viitoare *(18 martie): ICIM - Jiul Petroşani; Tractorul - Unirea A. Iulia; CFR Timişoara - Gaz metan; FC Bihor - Jiul Craiova; Unirea Dej - Poli Timişoara; Armătura - Metrom; CSM Reşiţa - CFR Cluj; ASA - Gloria Reşiţa; Phoenix - Corvinul.*

BIBLIOTECA ASTRA
SIBIU

TRIBUNA sporturilor

SUPLIMENT SĂPTĂMÂNAL DE INFORMARE SPORTIVĂ AL COTIDIANULUI INDEPENDENT "TRIBUNA"

Anul V, nr. 256 | 20.03 - 26.03.1995 | 4 pagini, 150 lei

Fotbal, Divizia Națională

CU VLĂDOIU, CA O FATĂ-N CASĂ!

RAPID BUCUREȘTI - F.C. INTER 3-1 (2-1)

Stadionul Giulești, gazon bun, timp ideal, spectatori cca 10.000, raport de cornere: 9-1: Au înscris: C. ZAMFIR (min. 9), MOTROC (min. 44) și CHIRIȚĂ (min. 85), respectiv D. ZOTINCĂ (min. 10).

RAPID: Toader 6 - Stanciu 6,5, Matei 6,5 Constantinovici 6,5, Vameșu 6,5 - Chebac 6 (min. 70, Iosif), Motroc 8, Chiriță 6, C. Zamfir 8 - Vlădoiu 6, R. Voinea 6. Rezerve: Bratu, Iovan și Cojocaru. Antrenor Viorel Hizo.

F.C. INTER: Fl. Cotora 7 - Cl. Moldovan 5, Glăvan 7, L. Cotora 7,5, Tâlvan 6 - D. Zotincă 6,5, Lazăr 6, C. Szeghedi 6 (min.65, Văsii 6), Mărgărit 6,5 - Toboșaru 7 (min. 46, Terchilă 6), Maier 6. Rezerve: Holom, Pogăcean și M. Szeghedi. Antrenor Fl. Halaglan.

Cartonașe galbene: Toader, C. Zamfir, respectiv Cl. Moldovan.

Cartonaș roșu: Cl. Moldovan.

Au arbitrat M. Lică 7, M. Toader 7 (ambii din Constanța) și Fl. Donosa 7 (Vaslui). Rezervă: V. Anghelinei. Observator F.R.F. - Cornel Drăgușin.

Colaboratori apropiați mai deunăzi la Dinamo, Halagian și Hizo nu-și mai vorbesc, o rivalitate nu doar profesională făcând țăndări o prietenie ce s-a dovedit doar interesată. Pentru a nu mi se "scoate ochii" că-i țin partea lui Hizo, n-am scris nici avancronici incendiare, privind duelul din Giulești ca pe unul obișnuit. Dar, ajuns pe stadionul din Grant, aveam să aflu, cu stupoare, că autocarul rapidiștilor, undeva pe B-dul N. Titulescu din centrul Capitalei, fusese atacat banditește, cu pietre, de un grup de huligani din galeria stelistă (!?), care au făcut praf 5 geamuri, cioburile rănindu-l grav pe Bealcu la ochiul stâng. Această nedorită întâmplare a creat, vă dați seama, o vie agitație în tabăra rapidistă, dar, spre meritul ei, năbădăioasa galerie giulești eană nu și-a dat în petic chiar dacă a scandat, cu o virulență ce poate avea și alte urmări: "Ole, Ola/ Să moară CCA!"

Dar să revin la meciul propriu-zis care părea o luptă între David și Goliat după mult mediatizata corecție pe care Rapidul i-a administrat-o Stelei, recent, în "Cupa României". Numai că "spionajul" făcut, la susnumita partidă, de antrenorul Halagian i-a permis acestuia să găsească, tactic vorbind, destule antidoturi, cea mai bună dovadă fiind aceea că în minutul 85 scorul era doar 2-1 pentru echipa lui Copos... Și, cum norocul tot la ban trage, în minutul 9, o pasă în diagonală a lui Vameșu prinde prea răsfirată defensiva sibiană, Cezar Zamfir, lăsat nesupravegheat, pune "latul" la 14 metri și gazdele materializează prima ocazie de gol. Replica interiștilor nu întârzie: Toboșaru, în chiar ziua aniversării celor 23 de ani (La mulți ani, Sorine!) pătrunde decis în suprafața de pedeapsă rapidistă, Toader îl "agață" și penaltiul, prompt acordat, este transformat sigur de D. Zotincă. Așadar egalitate în minutul 10! Pentru a se pune bine cu gălăgioasa galerie rapidistă, arbitrul Lică îl gratulează cu un "galben" pe Cl. Moldovan (în min. 12) pentru un simplu și neintenționat fault de joc, același tratament meritându-l, de pildă, Constantinovici și Matei, primul lovindu-l sistematic pe Maier tot meciul. În min. 14, pe fondul deru-tei gazdelor, Maier se des-curcă ingenios pe flancul stâng, dar greșește o centrare simplă pe care D. Zotincă, excelent plasat, o putea materializa lejer... În min. 17, R. Voinea, scăpat singur, șutează în brațele lui Florin Cotora. Bucureștenii atacă mai mult, însă Chiriță era cu gândul la... Dacia de pe pista stadionului, iar Vlădoiu se complăcea în postura de fată-n casă bună la toate, navigând undeva la mijlocul terenului în postura de servant al coechipierilor din prima linie. În min. 43, același Cl. Moldovan vede al doilea galben pentru o piedică asupra lui Vameșu și este

continuare în pagina 4

Mircea BIȚU

ULTIMA ORĂ

● La 45 de ani, fostul portar al reprezentativei engleze de fotbal, Peter Shilton, a semnat un contract cu echipa de ligă secundă, Bolton, calificată pentru finala Cupei Ligii. Vai de oasele lui...

● Sătmăreanu II, stabilit în Germania, a fost ales președinte al clubului Eintracht Trier din Liga Regională. Vă reamintesc că Sandor Szatmari și-a încheiat cariera de fotbalist la VfB Stuttgart.

● În cele 1075 de zile de pușcărie, Mike Tyson a câștigat 698,75 dolari, așa că va avea ceva bani de cheltuială până la primul meci oficial pe care-l va susține.

● După ce a bramburit aproape jumătate din lume, Mihail Gorbaciov se plimbă. Recent a participat (ca spectator) la un antrenament al echipei Juventus Torino, însoțindu-l pe prietenul lui Gianni Agnelli, patronul firmei "Fiat", în vreme ce rușii se omoară cu cecenii.

● Dl. Nicolae Mălău ne-a trimis o epigramă dedicată baschetbaliștilor de la CSU Forest Sibiu: "Când Fortuna ne zâmbește / Numai titlu-i ținta noastră / Tot Sibiul vă iubește / Crede în izbânda voastră". Așa să fie.

continuare în pagina 4

(n.i.d.)

Minutul 91

Fără sare și piper

A fost o etapă total neinteresantă, cu gazdele în prim plan, valorificându-și avantajul terenului (cu două nesemnificative excepții). Din câte-am înțeles, s-a jucat în dorul lelii, cu gândul la prime și la nevestele rămase singure acasă. Drept urmare, nici clasamentul n-a suferit modificări esențiale, doar piteștenii coborând trei trepte, dar fără dureri de cap. S-au marcat 21 de goluri (rămânând în picioare "recordul" de 22 marcate în etapa a 18-a), doi jucători au fost eliminați: Moldovan (Inter) și T. Cristea (FC Național), s-au acordat două lovituri de la 11 metri, ambele pentru oaspeți (Inter și Steaua)...

✦ *U Cluj - FC Maramureș 2-1 (2-0)* Băimărenii par condamnați a reveni de unde au plecat, în divizia A, distanța dintre ei și grosul plutonului mărindu-se pe nesimțite. (Unde sunt vremurile de altădată, când jucau Sasu și Roznai?) Au marcat Dican

continuare în pagina 4

(n.i.d.)

Finala Campionatului național de baschet masculin

Punct ochit - punct lovit

C.S.U. Forest Sibiu - Steaua București 1-1

(Corespondență de la trimisul nostru special Octavian RUSU)

Atmosferă de mare sărbătoare baschetbalistică, public avizat, două galerii care au făcut o veritabilă demonstrație de fair-play și ...spirit european, partide viu disputate, spectaculoase care au plăcut publicului prezent - iată cadrul general de desfășurare a celor două partide de la București, primele din seria celor cinci programate pentru a desemna campioana și vicecampioana națională.

Elevii acestui minunat antrenor și pedagog care este Mircea Vulc și-au îndeplinit obiectivul din prima etapă a meciurilor finale pentru titlul național. Excelent conduși de pe margine, dăruiți total victoriei, susținuți de propria galerie completată cu o parte a celei de la F.C. Inter, echipierii de la C.S.U. Forest, după ce au ratat victoria în prima zi, au strălucit în cea de a doua partidă, având în Munteanu, Alecu, Tordai, Lefter și Pelger corifeii unui succes indiscutabil care lămurește lucrurile vizavi de această finală.

Steaua București - C.S.U. Forest Sibiu 87-78 (46-37)

Meci cu o încărcătură nervoasă consistentă, miza primei întâlniri punându-și amprenta asupra ambelor echipe, cu precădere asupra sibienilor. Oaspeții puteau foarte bine transa victoria în favoarea lor dar impreciziile aruncărilor la coș și numeroase greșeli tehnice (8 în primele 10 minute), precum și șansa ce a surâs mai mult gazdelor, au oferit câștig de cauză stelițtilor. Vă prezentăm, în continuare pe scurt filmul partidei. După 2 ratări de ambele părți, gazdele deschid scorul, Lefter egalează (2-2, min. 2) și sibienii preiau conducerea în min. 3 (4-5) printr-o excelentă acțiune de atac care i-a lăsat pe steliști... spectatori. După egalul din min. 4 (7-7), ratează Claudiu Muntean, înscriu gazdele (9-7), apoi Tordai este sancționat pentru pași, Steaua revine în atac unde Horia Păun este faultat. Acesta transformă cele două lovituri libere și în min. 5 tabela de scor arăta 11-7. Militarii bucureșteni se apără foarte agresiv dar se pripesc în atac. După ce greșește Pelger, recuperăm după atacul ratat de gazde, dar Claudiu Muntean este sancționat cu fault în atac, steliștii repun și înscriu prin Sorin Ardelean (13-7, min. 6). Sibienii revin și reduc treptat din handicap (13-12, min. 8). După un coș înscris de gazde prin Horia Păun este rândul lui Pelger să înscrie un coș de 3 puncte și scorul devine egal 15-15 în min. 12, minut în care ne apărăm bine și recuperăm, înscriem 2 puncte și tabela indică 15-17. Nu trec nici 20 de secunde și Pălăi înscrie 3 puncte (18-17), diferența de 1 punct menținându-se și la jumătatea reprizei (20 -19 în min. 10). După încă 5 minute de joc scorul era 25-25 egalitate ce avea să fie consemnată și în min. 18 (34-34). În ultimele două minute de joc, pe fondul unei căderi a echipei sibiene gazdele se detașează (43-37) pentru ca în ultima secundă de joc a primei reprize Sorin Ardelean să înscrie 3 puncte stabilind scorul la pauză 46-37.

Primele 5 minute ale reprizei secunde aparțin steliștilor (55-45, min. 25). Cu tot time-out-ul cerut de antrenorul Mircea Vulc la jumătatea reprizei secunde militarii conduceau cu 69-55. Superioritatea gazdelor avea să continue până în min. 35, moment în care sibi-enii revin puternic și cu 1 minut înainte de final scorul era 83-76. A urmat 1 minut de joc, cu multe ratări, care a validat victoria Stelei cu scorul final de 87-78.

Oaspeții au abordat fără

continuare în pagina 4

CLASAMENT DIVIZIA NAȚIONALĂ

1. Steaua	20	13	5	2	39-11	44 (+14)
2. Univ. Craiova	20	12	3	5	44-19	40 (+8)
3. FC Național	20	11	2	7	42-30	35 (+8)
4. Dinamo	20	10	3	7	34-25	33 (0)
5. Rapid	20	10	3	7	28-24	33 (+3)
6. Petrolul	20	9	5	6	28-22	32 (-1)
7. FC Argeș	20	10	2	8	25-29	32 (+2)
8. "U" Cluj	20	9	4	7	24-22	31 (-2)
9. Gloria Bistrița	20	9	3	8	37-33	30 (+1)
10. Ceahlăul	20	8	5	7	29-28	29 (+2)
11. FC INTER	**20**	**9**	**1**	**10**	**30-34**	**28 (+1)**
12. FC Farul	20	8	4	8	27-31	28 (-2)
13. Oțelul	20	7	6	7	28-28	27 (-3)
14. FC Brașov	20	5	6	9	19-30	21 (-12)
15. Electroputere	20	5	3	12	16-28	18 (-9)
16. UT Arad	20	3	6	11	14-39	15 (-12)
17. FC Maramureș	20	3	5	12	20-36	14 (-16)
18. Sp. studențesc	20	2	7	11	13-28	13 (-16)

***Etapa viitoare** (miercuri, 22 martie): UTA - Rapid, Steaua - "U" Cluj, FC Inter - Sportul studențesc, Electroputere - Farul, Ceahlăul - Petrolul, FC Național - Oțelul, Gloria - Dinamo, FC Argeș - Univ. Craiova, FC Maramureș - FC Brașov.*

Fotbal, div. A

Ca țiganu, la mal...

CFR Timișoara - Gaz metan 2-1 (0-0)

După ce în prima etapă a returului, la Baia Mare, au ratat victoria în penultimul minut, iată că la Timișoara medieșenii s-au înecat ca țiganu', la mal, pierzând partida în min. 88, o partidă în care au jucat mai bine decât adversarii lor.

În prima parte a meciului, oaspeții s-au apărat grupat și au inițiat câteva contraatacuri, două dintre ele fiind finalizate de Jilăveanu (min. 10) și Claudiu Șomfălean (min. 29) cu șuturi care au greșit cu puțin ținta. Pe fondul jocului dezlânat al timișorenilor, gaziștii ar fi putut încerca mai mult.

În primul minut de la reluare, ceferiștii au deschis scorul: Otiman a executat o lovitură de colț și Foale a marcat cu capul. Abia acum au ieșit la joc medieșenii și, în min. 59, au egalat prin Cl. Șomfălean, care a deviat în poarta lui Boldor mingea șutată de Marcadonatu din lovitură liberă. Gazdele se aruncă orbește în atac, dar în min. 61 rămân în inferioritate numerică, Foale fiind eliminat pentru un fault grosolan. Defensiva medieșeană rezistă. În min. 74 și oaspeții rămân în 10 oameni prin eliminarea lui Fl. Șomfălean. Meciul se îndrepta spre un rezultat egal echitabil după aspectul general al jocului, numai că, în min. 88, la o bâlbâială în apărare, la învălmășeală, Artimon înscrie, aducând CFR-ului 3 puncte nesperate...

CFR: Boldor - Diaconescu, Artimon, Florescu-Himcinschi, Bujor (min. 77, Jianu), Otiman, Grigorovici - Foale, Petre Simcelescu.

Gaz metan: Varo - Botezan (min. 46, Lazăr) - Handrea, Someșan, Fl. Șomfălean, Maier - Hanc, Hîncu (min. 75, Cenan), Marcadonatu - Cl. Șom-fălean, Jilăveanu.

A arbitrat Dan Prodan (Alexandria).

D. IONAȘCU

Peluza a III-a

Gabi ne alină

La Campionatul Mondial de atletism pe teren acoperit care s-a încheiat de curând la Barcelona, titlul de campioană la săritura în înălțime și medalia de aur au revenit atletei române Alina Astafei, participantă la întreceri sub drapel german. Despre felul cum s-a rătăcit valoroasa sportivă prin lotul german nu ne vom ocupa acum. Cert este că totul se datorează, în primul rând, liberei opțiuni a sportivei și în al doilea rând deciziei finale a Federației Române de Atletism, care, după niște penibile ezitări a înțeles să-și dea acordul și să aprobe un fapt aproape împlinit, întrucât sportiva era plecată și își anunțase intenția de a se stabili definitiv în Germania. Alina Astafei obține cetățenia germană mai repede decât obțin alți români viza de intrare, fapt care confirmă atât valoarea sportivei cât și înțelepciunea zicalei conform căreia la omul sărac nici boii nu trag.

Prin vocea autorizată a doamnei Iolanda Balaș, F.R.A. se plânge că Alina noastră a devenit "rece și distantă", acuzând-o de lipsă de corectitudine și, ceea ce e mai grav, de lipsă de caracter. Federația apreciază că este inadmisibil ca o româncă să vorbească despre țara în care s-a născut așa cum a făcut-o ea. Nu este prima oară când F.R.A. o acuză pe Alina Astafei că vorbește urât despre țara sa, dar niciodată

continuare în pagina 4

Mihai BRATU

"ESTE UN MOMENT FAVORABIL PENTRU TINERELE TALENTE ALE TENISULUI ROMÂNESC"

• afirmă prof. Dorin CISMAŞ, antrenorul lotului naţional de juniori (până la 14 ani) •

După concursul de selecţie pentru alcătuirea loturilor naţionale de juniori (14 şi 16 ani), dl. prof. Dorin Cismaş, antrenorul lotului de juniori până la 14 ani şi, totodată, antrenorul lui Silviu TĂNĂSOIU, a avut amabilitatea să ne răspundă la câteva întrebări legate de perspectiva tenisului juvenil din România, în general, şi a elevului său Silviu Tănăsoiu, în special.

- Domnule profesor, în primul rând vă felicit pentru numirea dv. ca antrenor al lotului naţional de juniori până la 14 ani şi pentru "mugurii" marii performanţe internaţionale obţinute cu Silviu Tănăsoiu.

- Vă mulţumesc foarte mult. Această poziţie onorează, dar şi obligă. În ceea ce mă priveşte o să încerc să-mi duc obligaţiile ce-mi revin la bun sfârşit.

- Care a fost programul de pregătire şi de concursuri în acest an, până în prezent?

- În afara antrenamentelor zilnice efectuate în sală la Sibiu cu Silviu şi ceilalţi tenismeni din grupa de performanţă de la CSŞ Şoimii (am avut acces la sala de sport a Liceului Industrial Alimentar, prin înţelegerea conducerii liceului şi a profesorilor de la catedra de sport), pregătirea participării la Campionatul Mondial de Ja Tarbes (Franţa) şi Campionatul European de sală de la Ankara (Turcia) am beneficiat de două cantonamente organizate de F.R. Tenis. Reamintesc rezultatele obţinute în aceste competiţii: "primii 16" în proba de dublu (Silviu şi Angelo Niculescu) la Campionatul Mondial şi locul 3 în grupa de calificare de la Ankara, la Campionatul European (Silviu Tănăsoiu - 4 victorii din 5 meciuri). Aceştia ar fi "mugurii" marii performanţe de care vorbeaţi la început.

- Consideraţi condiţiile existente la CSŞ Şoimii suficiente pentru obţinerea marii performanţe?

- Ca peste tot, la cluburile sportive şcolare, condiţiile nu sunt la nivelul optim, dar datorită sprijinului conducerii şcolii, director prof. Ioan Stanciu şi dir. adj. prof. Chindriş, ele sunt compensate cu tot ceea ce se poate face omeneşte pentru acest sport la nivelul performanţei internaţionale. Ne bucurăm de sprijinul deosebit, al societăţilor comerciale din fosta întreprindere Steaua Roşie, atât în ceea ce priveşte terenurile de joc, cât şi în alte domenii. Nu pot trece cu vederea colaborarea noastră deosebit de fructoasă cu dl. dr. Al. Costea, copărtaş - prin exemplara-i profesionalitate şi prin sufletul pe care-l pune în activitatea sa - la performanţele elevilor mei.

- Cum se implică F.R. Tenis în promovarea tinerelor talente din acest sport?

- Din acest punct de vedere există un moment deosebit de favorabil pentru tinerele talente ale tenisului românesc. F.R. Tenis, personal secretarul federaţiei, dl. prof. Vasiliu manifestă un interes deosebit în această direcţie. Lotul naţional de juniori are pregătit întreg programul de competiţii internaţionale pe 1995, fiecare acţiune având deja întocmit dosarul cu toate amănuntele legate de ea: buget, mijloc de transport, cazare, înscriere etc. Aceste competiţii sunt: Campionatul European de Est, Circuitul de primăvară italian, Campionatul European în aer liber, Circuitul francez de vară, Circuitul Europei de Est, Circuitul Orange Bowl (SUA). Pentru fiecare competiţie, concurenţii se stabilesc fie în urma unor selecţii (ca cea de acum), fie în urma unor concursuri la nivel naţional (Criteriul de primăvară, Campionatul Naţional, Criteriul de toamnă, Masters-ul). Pentru prima etapă a Campionatului European de Est de la Timişoara, din 3-9.04.1995 vom efectua un cantonament de pregătire în oraşul de pe Bega, începând din 27.03.1995.

- Care este valoarea tinerilor tenismeni pe care-i coordonaţi la lot, pe plan internaţional?

- Opinia mea în această problemă este următoarea: jucătorii din România, până la 14 ani au avut puţine contacte cu tenisul mondial de vârsta lor, lucru care face ca la aceste prime concursuri la care au participat să obţină rezultate sub valoarea lor reală. Începând cu vârstele mici, în tenisul mondial este acelaşi sistem competiţional ca şi cel al seniorilor. Dacă nu participi la toate competiţiile, nu acumulezi puncte, nu urci în clasament, nu eşti cunoscut şi nu faci rezultate. În concluzie, ei nu sunt nici în fruntea categoriei lor, dar nici în spate, dovadă fiind rezultatele de care am amintit mai sus.

- Ce perspective îi întrevedeţi elevului dv. Silviu Tănăsoiu?

- Bazându-mă pe rezultatele obţinute la primele concursuri internaţionale din acest an şi cunoscându-l foarte bine, pot spune că posibilităţile lui Silviu de a urca în clasamentul mondial al juniorilor mici sunt foarte mari. Aceste posibilităţi pot deveni realitate printr-un foarte bun program de pregătire, de care sunt răspunzător eu, alături de conducerea clubului şi colegii de pregătire şi prin materializarea totală a calendarului competiţional extern propus.

- Domnule profesor, în încheiere, ce sfat aţi oferi unor părinţi şi copiilor lor care doresc să facă tenis de mare performanţă?

- Tenisul de câmp, pe cât este de frumos când îl priveşti, pe atât este de greu şi de costisitor să-l practici. Ca să te apuci de o asemenea treabă trebuie să ai mult curaj şi un dram de nebunie.

- Domnule profesor, vă mulţumesc pentru amabilitatea dv. şi vă doresc, ca împreună cu Silviu, să ajungeţi cât mai sus în tenisul mondial.

A consemnat
Sorin CRIVĂŢ

Campionatul judeţean de fotbal înaintea returului

Din cele 16 combatante care şi-au cucerit, după intensă şi îndelungată trudă, dreptul de a participa în ediţia actuală a eşalonului judeţean, doar 14 s-au aliniat la startul acestei competiţii menite să stabilească în final cele două formaţii ce vor activa în viitorul sezon în cadrul Diviziei C. Din motive de nimeni ştiute s-au retras, nemotivat din bătălie, nou promovata Recolta Vurpăr şi nu demult fuzionata Dacia - Avântul Dârlos.

Numai 87 - din cele 91 meciuri programate - s-au desfăşurat conform planificării iniţiale, 4 partide nedisputându-se , fie din cauza întârzierii, peste limita admisă de regulament - a echipelor Cibinul Cristian şi Recolta Alma la întâlnirile cu Flapo şi Hapomex, fie pur şi simplu datorită neprezentării aceloraşi două formaţii de pe terenurile din Bazna, respectiv Şeica Mare. Marea majoritate a confruntărilor au fost omologate de comisia judeţeană de competiţii, conform rezultatelor finale consemnate pe tabelele de scor. S-a dat joc pierdut ambelor combatante în partida Spicul -Flapo, prima evoluând cu jucători în stare de suspendare, cealaltă formaţie jucând fără cei 4 tineri prevăzuţi de regulamentul de organizare. Pentru această ultimă culpă au fost sancţionate şi Viitorul Bazna la Nocrich şi Recolta Alma de două ori: o dată cu Viitorul, altă dată cu Flacăra, la Şura Mare. Alte 4 componente utilizând jucători fără drept de joc (Gloria, Spicul, Flacăra şi Visa Nicol) au pierdut cu 0-3, întrecerile cu Flacăra, Viitorul şi Cibinul Cristian.

S-au marcat în această primă parte a campionatului 409 goluri, realizându-se o excelentă medie generală de 4,7/partidă, nemaiîntâlnită până în prezent la nivelul acestui eşalon. Cea mai fecundă s-a dovedit runda debutului cu 45 goluri, urmată de a opta cu 42 şi a doua cu 37. Penultima etapă a fost cea mai puţin productivă, în cadrul ei realizându-se doar 22 goluri. Sărace, de asemenea, în goluri au fost şi etapele 4, 5 şi 7 în care cele 14 protagoniste n-au contabilizat decât 24 reuşite. 13 întâlniri s-au încheiat remize, 20 cu victorii la un gol diferenţă, 24 la două goluri, 16 la trei goluri distanţă. Doar în 18 partide partenerii s-au distanţat unul de celălalt la o diferenţă de 4 sau mai multe goluri diferenţă. Scorul record al sezonului autumnal s-a înregistrat la Cârţa, unde formaţia locală Flamura Roşie a învins pe Recolta Alma cu 10-0.

Situaţia disciplinară - fără să fie marcată de evenimente alarmante, nedorite sau ieşite din comun - nu a înregistrat progresul prea vizibile, un număr de 121 jucători (cifră record), au acumulat 196 cartonaşe galbene. Dintre aceştia G. Lupu (Visa Nicol), V. Moisin (Sticla) şi I. Vlaic (Spicul) au stat deja pe tuşă, câte o etapă, pentru cumularea a 4 avertismente. Cele mai multe s-au strâns în contul formaţiei Silva Sălişte (22), urmată de Progresul Orlat cu 18, Visa Nicol şi Cibinul Cristian, fiecare cu câte 16. Recolta Moşna a fost, de departe şi din toate punctele de vedere cea mai disciplinată echipă a turului campionatului, ea neavând nici un jucător eliminat şi posedând o zestre de numai 7 cartonaşe galbene. O urmează Viitorul Bazna cu 10, dar din păcate cu două eliminări, ca de altfel şi Recolta Alma, cu 11 avertismente, dar şi ea tot cu doi jucători trimişi la cabineînaintea fluierului final. Exceptând echipele Recolta Moşna şi Progresul Orlat (imaculată şi ea la acest capitol), toate celelalte formaţii au înregistrat 21 componenţi eliminaţi, care au ispăşit 52 etape de suspendare. Fără să strălucească în prea multe virtuţi tehnice şi tactice, evoluţiile combatantelor acestui eşalon au avut o curbă ascendentă, prestaţiile unor protagoniste depăşind cotele valorice ale categoriei din care fac parte. În acest sens se pot cita întâlnirile: Silva - Sticla; Viitorul Bazna - Visa Nicol; Fl. Roşie Cârţa - Progresul O.; Viitorul - Silva Sălişte; Hapomex Ruşi - Visa Nicol; Progresul - Sticla Avrig; Flapo Păucea - Fl. Roşie; Flacăra Şura - Cibinul Cristian; Spicul Şeica - Viitorul; Flacăra Şura Mare - Silva; Gloria N. - Flapo; Viitorul - Progresul; Hapomex - Fl. Roşie; Progresul - Recolta Moşna; Visa - Sticla etc.

Dificultăţile inerente acestei perioade de tranziţie s-au răsfrânt în mod diferit în activitatea şi evoluţiile protagonistelor campionatului judeţean, în funcţie de maniera în care forurile administraţiei locale, unităţile economice tutelare ori sponsorii ocazionali s-au implicat în rezolvarea nevoilor materiale ridicate de participarea echipelor lor la o atare competiţie.

S-au bucurat de toate condiţiile necesare unei pregătiri metodice, optime şi organizate (teren de joc şi antrenament, echipament corespunzător, mingi, instructori) formaţiile: Sticla, sprijinită eficient de SC Avrigul SA (Director Ioan Severin), Progresul graţie apetitului pentru fotbal a conducerii SC Orlatex (Directori domnii C. Călugăreanu şi I. Giurculeţ), Silva Sălişte patronată generos de Romsilva RA Sibiu (Director V. Cotârlea), Marsal SA (Director I. Botezan) şi Hapomex Ruşi unde directorul general M. Opriş şi ec. I. Fântână s-au străduit şi au rezolvat operativ şi rezonabil multiplele doleanţe ale jucătorilor. Meritată a fi evidenţiat sprijinul acordat de Primăria din Blăjel unsprezecelui Flapo Păucea, ca şi grija permanentă a celei din Cristian (primar I. Ghişoiu) faţă de Cibinul, formaţia ce o reprezintă în acest eşalon, căreia dl. E. Pătru i-a asigurat mărinimos toate deplasările. Ajutor substanţial material a primit şi Flacăra Şura Mare din partea primarului comunei, dl. I. Nedelcu, fără de care n-ar fi reuşit împrejmuirea la timp a terenului de joc. Alte 3 formaţii, Viitorul Bazna, Visa Agârbiciu şi Gloria Nocrich n-ar fi putut face faţă fără contribuţia largă şi neprecupeţită a generoşilor sponsori I. Bilca (în cazul liderei clasamentului), M. Nicolau (pentru cea de a doua) şi A. Irom şi N. Schiau în cazul echipei de pe valea Hârtibaciului. În acelaşi perimetru trebuie încadrat un alt fidel prieten al acestui sport, dl. M. Feher, susţinător fervent - nu numai moral - al formaţiei Recolta Alma. Suntem convinşi că în returul ce va debuta în 26 martie a.c., fericitelor combatante mai sus enumerate, li se vor alătura şi cele din Cârţa, Şeica Mare şi Moşna, care în toamnă au rezistat eroic numai graţie entuziasmului jucătorilor, obligaţi nu doar să joace, dar să-şi plătească singuri, vizele şi taxele anuale, deplasările, echipamentul, cartonaşele galbene, uneori chiar baremurile de arbitraj ale întâlnirilor de pe propriul teren. **V.M.**

Atletism

Florica Iliescu - două medalii de aur la "Naţionalele" veteranilor

Sâmbătă, la Complexul Naţional din Capitală s-a desfăşurat Campionatul Naţional indoor la atletism, rezervat veteranilor. Prezenţi la această manifestare, reprezentanţii judeţului nostru au reuşit, prin performanţele lor, să urce pe podiumul de premiere. Astfel, medieşanca Florica Iliescu, concurând la categoria de vârstă 30-35 ani, a reuşit să cucerească locul I în probele de 60 m plat cu timpul de 8,8 sec. şi la lungime cu o săritură de 4,87 m. În proba de 3000 m plat (categ. 60-65 ani) sibianul Emil Popovici s-a clasat pe locul II cu performanţa de 13,44,0.

Codruţ Vulcan - medalia de bronz la juniori II

În cadrul Campionatului Naţional indoor de atletism de la Bacău, rezervat juniorilor II, Codruţ Vulcan, de la C.S.Ş. Şoimii Sibiu, a obţinut medalia de bronz cu o săritură de 1,98 m la înălţime, iar Daniela Cârlan, tot de la acelaşi club, a ocupat locul IV în proba de 2 km marş, cu timpul de 9,41,90.

(I. IONESCU)

Arbitrii de handbal "sub lupă"

Cu prilejul recentului turneu de pregătire la handbal, desfăşurat în sala Armatei din Sibiu şi dotat cu "Trofeul INSIB", cele 3 brigăzi de arbitri din judeţul nostru: D. Dordea, E. Schuster, R. Căluţiu, N. Tâlvac, Gh. Untsch şi O. Solomon au fost testaţi de preşedintele Comisiei Centrale de arbitri a F.R. Handbal, dl. dr. Traian Popescu, care a fost prezent pentru verificarea stadiului de pregătire a arbitrilor în vederea noului sezon.

În final, dr. T. Popescu s-a arătat foarte mulţumit de felul cum s-au descurcat şi au aplicat litera regulamentului arbitrii din judeţul nostru, felicitându-i pe toţi.

Să mai reamintim cititorilor noştri că aceşti arbitri, care au oficiat şi la turneul desfăşurat în zilele de 25-26 februarie, au prestat arbitrajele fără a pretinde vreun barem.

Ilie IONESCU

PROGRAM TV

Luni, 20 martie

13.00 Actualităţi 13.10 Ecleziast 14.10 TVR Iaşi 14.45 TVR Cluj-Napoca 15.20 TVR Timişoara 16.00 Actualităţi 16.10 Tunisia 16.25 Ne-am interesat pentru dv 17.00 Emisiune în limba maghiară 18.30 Desene animate 19.00 De luni până luni 19.30 Film serial pentru tineret * Fata şi băieţii (Franţa) 20.00 Actualităţi 20.40 Publicitate 20.45 Film serial * Curbe periculoase (SUA, 1992) 22.05 Teatru TV * Sinucigaşul de Nikolai Erdman (partea I) 23.30 Actualităţi 23.45 Teatru TV * Sinucigaşul de Nikolai Erdman (ultima parte) 1.00 Închiderea programului.

Marţi, 21 martie

7.00 TVM * Telematinal 8.30 La prima oră cu... 9.15 Film serial * Santa Barbara (SUA) 10.00 Actualităţi 10.05 Limbi străine * Franceză * Engleză 11.05 Cinematograful de artă * Pădurea de mesteceni (Polonia) 12.35 Desene animate 13.05 1001 Audiţii 14.00 Actualităţi 14.10 TVR Iaşi 14.55 Fotbal: F.C. Argeş Dacia - Universitatea Craiova. În pauză Actualităţi: (ora 15.45) 16.50 Ritmuri muzicale 17.00 Convieţuiri 18.00 Totul despre muzică 18.30 Desene animate 19.00 Clio 19.30 Film serial pentru tineret * Fata şi băieţii (Franţa) 20.00 Actualităţi: Buletin meteo. Telesport 20.40 Publicitate 20.45 Telecinemateca * Marnie (SUA, 1964) 23.00 Reflector 23.30 Actualităţi 23.45 Muzicorama 0.15 Gong! 0.45 Închiderea programului.

Miercuri, 22 martie

7.00 TVM * Telematinal 8.30 La prima oră cu... 9.15 Film serial * Santa Barbara (SUA) 10.00 Actualităţi 10.05 Videocaseta muzicală 10.20 Desene animate 10.50 Videolexicon 11.50 Moda pe meridiane 12.20 Film serial * Aur şi noroi (Spania, 1992) 13.10 1001 Audiţii 14.00 Actualităţi 14.10 TVR Iaşi 15.05 TVR Cluj-Napoca 16.00 Actualităţi 16.10 Magazin sportiv 17.00 Microrecital 17.15 Alfa şi Omega 16.00 Tele-discul muzicii populare 18.30 Desene animate 19.00 Timpul Europei 19.30 Film serial pentru tineret * Fata şi băieţii (Franţa) 20.00 Actualităţi 20.40 Publicitate 20.45 Film serial * Dr. Quinn (SUA, 1992) 21.45 Noi frontiere 22.25 Sfinx 22.55 Confluenţe 23.25 Actualităţi 23.45 Întâlnirea de la miezul nopţii 0.25 Jazz-fan 1.00 Închiderea programului.

Joi, 23 martie

7.00 TVM * Telematinal 8.30 La prima oră cu ... 9.15 Film serial * Santa Barbara (SUA) 10.00 Actualităţi 10.05 Limbi străine * Engleză * Germană 11.05 Film serial * Aur şi noroi (Spania, 1992) 12.45 Desene animate 13.10 1001 Audiţii 14.00 Actualităţi 14.10 TVR Iaşi 15.05 TVR Cluj-Napoca 16.00 Actualităţi 16.10 Videocaseta muzicală 16.25 Ţara celor două fluvii - Pakistan 16.40 La orizont - economia 17.40 Milenium 18.25 Desene animate 18.50 Tragerea super loto 5/40 şi excepţională Expres 19.00 Medicina pentru toţi 19.30 Film serial pentru tineret * Fata şi băieţii (Franţa) 20.00 Actualităţi 20.40 Publicitate 20.45 Film serial * Om bogat, om sărac (SUA) 21.45 153.014 km 22.00 Studioul economic 22.40 Interpreţi ai cântecului popular 22.55 Simpozion 23.40 Actualităţi 24.00 Seriale de neuitat * Familia Palliser (Anglia, BBC)

Vineri 24 martie

7.00 TVM * Telematinal 8.30 La prima oră cu... 9.15 Film serial (r) * Santa Barbara 10.05 Curcubeu 11.50 MTV 12.20 Film serial * Aur şi noroi 13.10 1001 14.00 TVR Iaşi 14.55 TVR Cluj-Npoca 15.45 Tradiţii 16.15 Actualităţi 16.25 Agenda consumatorului 16.45 Lege şi fărădelege 17.00 Emisiune în limba germană 18.00 Pro Patria 19.00 Film serial: Casa Eliott 20.00 Actualităţi 20.40 Publicitate 20.45 Tezaur folcloric 21.25 Viaţa parlamentară 21.55 Film artistic * Săraca fată bogată 23.30 Actualităţi 23.50 MTV 0.50 Cinematograful de noapte * Soţi şi amanţi

Sâmbătă 25 martie

7.00 Bună dimineaţa... de la Iaşi! 8.00 Bună dimineaţa... de la Cluj-Napoca 8.30 Tip-Top, Mini-Top 9.30 Film serial * Reîntâlnire cu Black Beauty 10.00 Lumină din lumină 11.30 Vârstele peliculei 12.30 Cronografii 12.40 Cuvinte potrivite 13.10 1001 audiţii 14.00 Actualităţi 14.10 Ora 25 - TRANZIT TV * Desene animate * Muzică * Umor * Reportaje * Documentare * Film serial * Finala campionatului naţional de baschet masculin 19.00 Grecia- Între legendă şi istorie 19.15 Teleenciclopedia 20.00 Actualităţi 20.40 Publicitate 20.45 Film serial * Columbo 22.15 Fotografii mişcate 23.00 Actualităţi 23.15 Romanţa amintirilor... 23.45 Film serial * Telefonul de la miezul nopţii 0.40 Vedete în recital

Duminică 26 martie

8.00 Bună dimineaţa 9.00 Ping, Pong 10.00 Film serial pentru copii 10.30 Lumină din lumină 11.30 Din albumul celor mai frumoase melodii populare 12.00 Viaţa satului 13.30 Atlas 14.00 Actualităţi 14.10 Poşta TV 14.20 Videomagazin * Muzică * Reportaje * Desene animate * Umor * Formaţia "Compact" * Film serial * Surprize * Prezintă actorul Dorel Vişan * Box 17.50 Serial S.F. 18.45 A doua Românie 19.15 Robingo 19.55 Publicitate 20.00 Actualităţi 20.40 Publicitate 20.45 Film artistic * Săraca fată bogată 22.30 Tragerea Loto Special 6/49 şi Noroc 22.30 Actualităţi 22.45 Duminica sportivă 23.05 MTV 23.35 Avanpremieră 23.45 Film serial * Maddie şi David 0.40 Nocturna lirică

MAPAMOND SPORT

Din nou la ordinea zilei: Preliminariile Campionatului European de fotbal

Anul 1995 este decisiv pentru lupta de calificare în vederea turneului final al CE, Anglia 96. Deşi destule echipe au pornit în forţă şi s-au instalat pe primele locuri din grupele lor, în fotbal orice-i posibil şi nu-i indicat să zici hop! până n-ai sărit. Dar, mai bine să vedem cam pe unde se află fiecare.

Grupa 1

Polonia Franţa 0-0, Azerbaidjan - Israel 0-2, România - Slovacia 3-2, Israel - Polonia 2-1, Israel - Slovacia 2-2, Polonia - Azerbaidjan 1-0,Franţa - România 0-0,România - Azerbaidjan 3-0, Slovacia - Franţa 0-0, Azerbaidjan - Franţa 0-2, Israel - România 1-1.

1. România	4	2	2	0	7-3	8
2. Israel	4	2	2	0	7-4	8
3. Franţa	4	1	3	0	2-0	6
4. Polonia	3	1	1	1	2-2	4
5. Slovacia	3	0	2	1	4-5	2
6. Azerbaidjan	4	0	0	4	0-8	0

Franck Sauzee (Franţa)

Următoarele meciuri (29 martie): România - Polonia, Israel - Franţa, Slovacia- Azerbaidjan.

Deşi, aici s-ar părea că favorite sunt România şi Franţa, evreii şi polonezii pot încurca rău de tot lucrurile.

Grupa 2

Belgia - Macedonia 1-1 (!), Spania - Danemarca 3-0, Cipru - Armenia 2-0, Danemarca - Belgia 3-1, Macedonia - Spania 0-2, Armenia - Cipru 0-0, Macedonia - Danemarca 1-1 (!), Cipru - Spania 1-2, Belgia - Armenia 2-0, Belgia - Spania 1-4 (!?), Macedonia - Cipru 3-0.

1. Spania	4	4	0	0	11-2	12
2. Macedonia	4	1	2	1	5-4	5
3. Danemarca	3	1	1	1	4-5	4
4. Cipru	4	1	1	2	3-5	4
5. Belgia	4	1	1	2	5-8	4
6. Armenia	3	0	1	2	0-4	1

Brian Laudrup (Danemarca)

Partidele următoare (29 martie): Spania - Belgia şi Cipru - Danemarca.

De râsul curcilor: echipa Macedoniei pe poziţia secundă şi echipa Ciprului înaintea "diavolilor roşii", care-au ajuns nişte drăcuşori de care nu se mai sperie nimeni. Spaniolii au cam scăpat de greutăţi, dar pentru locul doi va fi bătaie mare.

Grupa 3

Suedia - Ungaria 2-0, Elveţia - Islanda 1-0, Elveţia - Suedia 4-2, Turcia - Islanda 5-0, Ungaria - Turcia 2-2, Islanda - Suedia 0-1, Turcia - Elveţia 1-2.

1. Elveţia	3	3	0	0	7-3	9
2. Suedia	3	2	0	1	5-4	6
3. Turcia	3	1	1	1	8-4	4
4. Ungaria	2	0	1	1	2-4	1
5. Islanda	3	0	0	3	0-7	0

Următoarele întâlniri (29 martie): Ungaria - Elveţia şi Turcia - Suedia.

Probabil că nici în continuare configuraţia clasamentului grupei nu va suferi modificări esenţiale, urmaşii lui Attila fiind prea ocupaţi cu democraţia ... de la noi ca să mai aibă timp şi de fotbal, iar moştenitorii lui Baiazid se mai împiedică, încă, în şalvari.

Grupa 4

Italia - Croaţia 1-2 (!!), Slovenia - Lituania 1-2, Ucraina - Estonia 3-0, Ucraina-Slovenia 0-0 (!), Croaţia - Lituania 2-0, Estonia - Italia 0-2, Estonia - Croaţia 0-2, Ucraina - Lituania 0-2 (!), Slovenia - Italia 1-1.

1. Croaţia	3	3	0	0	6-1	9
2. Lituania	3	2	0	1	4-3	6
3. Italia	3	1	1	1	4-3	4
4. Ucraina	3	1	1	1	3-2	4
5. Slovenia	3	0	2	1	2-3	2
6. Estonia	3	0	0	3	0-7	0

Claudio Massaro (Italia)

Următoarele partide: Italia - Estonia şi Croaţia - Ucraina (la 25 martie), Slovenia - Estonia, Ucraina - Italia şi Lituania - Croaţia (la 29 martie).

O plăcută surpriză această echipă croată, care şi-a adunat jucătorii de prin Europa şi se află în frunte cu plus 6 la adevăr. Au dezamăgit vicecampionii mondiali, care vor trebui să se întrebuinţeze serios dacă vor să nu lipsească de la banchetul din Anglia.

Grupa 5

Bielorusia - Norvegia 0 - 4; Olanda - Cehia 0 - 0 (!); Norvegia -Olanda 1 - 1; Malta - Cehia 0 - 0 (!); Bielorusia - Luxemburg 2 - 0; Cehia - Malta 6 - 1; Luxemburg - Olanda 0 - 4; Norvegia -Bielorusia 1 - 0; Malta - Norvegia 0 - 1; Olanda - Luxemburg 5 - 0; Malta - Luxemburg 0 - 1

1. Norvegia	4	3	1	0	7-1	10
2. Olanda	4	2	2	0	10-1	8
3. Cehia	3	1	2	0	6-1	5
4. Bielorusia	3	1	0	2	2-5	3
5. Malta	4	0	1	3	1-8	1
6. Luxemburg	4	1	0	3	1-11	0

Următoarele meciuri (29 martie): Cehia - Bielorusia, Luxemburg - Norvegia şi Olanda - Malta.

O grupă cu trei echipe - Olanda, Cehia şi Norvegia (ordinea preferinţelor mele) - şi cu trei formaţii de ciucaleţi care se calcă pe şireturi.

Grupa 6

Irlanda de Nord- Irlanda 0-4; Liechtenstein - Letonia 0-1; Portugalia - Austria 1-0; Austria - Irlanda de Nord 1-2 (!); Irlanda - Liechtenstein 4-0; Lituania - Portugalia 1-3; Irlanda de Nord - Liechtenstein 4-1; Liechtenstein- Austria 0-4; Letonia - Irlanda 0-3; Irlanda de Nord - Portugalia 1-2; Portugalia - Liechtenstein 8-0

1. Portugalia	4	4	0	0	14-2	12
2. Irlanda	3	3	0	0	11-0	9
3. Irlanda N.	4	2	0	2	7-8	6
4. Austria	3	1	0	2	5-3	3
5. Letonia	3	1	0	2	2-6	3
6. Liechtenstein	5	0	0	5	1-21	0

Partidele care urmează (29 martie): Irlanda - Irlanda de Nord, Austria - Letonia.

Grupa în care s-au marcat cele mai multe goluri (40!) are doi pretendenţi aproape siguri de calificare, care s-au instalat pe primele locuri, unde stau destul de confortabil.

Grupa 7

Albania - Germania 1-2; Georgia - Ţara Galilor 5-0 (!); Bulgaria - Moldova 4-1; Moldova - Ţara Galilor 3-2 (!); Bulgaria - Georgia 2-0; Georgia - Moldova 0-1 (!); Ţara Galilor - Albania 2-0; Moldova -Germania 0-3; Ţara Galilor - Bulgaria 0-3; Albania - Georgia 0-1; Germania - Albania 2-1.

1. Bulgaria	3	3	0	0	9-1	9
2. Germania	3	3	0	0	7-2	9
3. Georgia	4	2	0	2	6-3	6
4. Moldova	4	2	0	2	5-9	6
5. Ţara Galilor	4	1	0	3	4-11	3
6. Albania	4	0	0	4	2-7	0

Andreas Möller (Germania)

Următoarele întâlniri (29 martie): Georgia - Germania; Bulgaria - Ţara Galilor; Albania - Moldova.

Şi aici conturile par încheiate, fiindcă nu văd cine ar mai putea să le pună bete-n roate bulgarilor şi nemţilor.

Grupa 8

Scoţia - Rusia 1-1; Grecia - San Marino 2-0; Finlanda - Ins. Feroe 5-0; Scoţia - Ins. Feroe 5-1; Grecia - Finlanda 3-0; Rusia - San Marino 4-0; Ins. Feroe - Grecia 1-5; Finlanda - Scoţia 0-2; Finlanda - San Marino 4-1; Grecia - Scoţia 1-0.

1. Grecia	4	4	0	0	11-1	12
2. Scoţia	4	2	1	1	8-3	7
3. Finlanda	4	2	0	2	9-6	6
4. Rusia	2	1	1	0	5-1	4
5. San Marino	3	0	0	3	1-10	0
6. Ins. Feroe	3	0	0	3	2-15	0

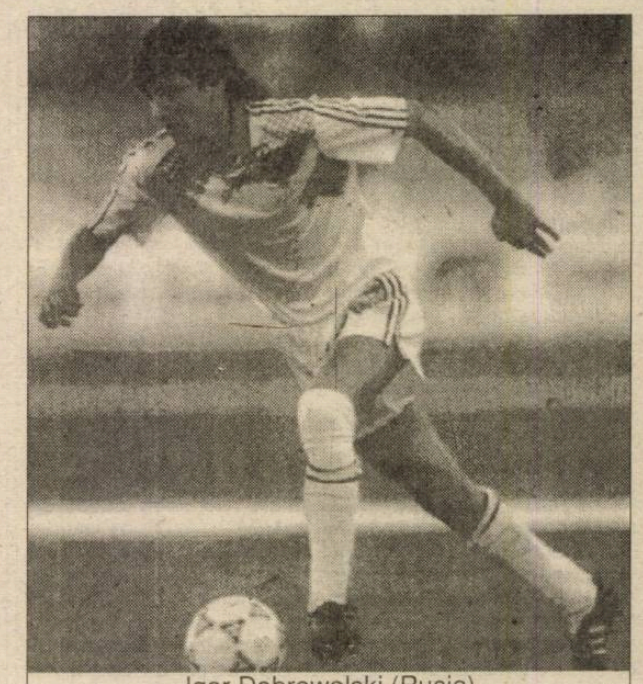

Igor Dobrowolski (Rusia)

Ultimele meciuri (29 martie): Rusia - Scoţia, San Marino - Finlanda.

De un singur lucru sunt sigur în această grupă: că ruşii nu vor rata calificarea. Pentru greci, greul de-acum începe, aşa că eu mai degrabă îi văd pe scoţieni calificaţi, mai ales că nu vor avea nici cheltuieli prea mari de... transport.

N.I. DOBRA

urmare din pagina 1

Steaua Bucureşti - C.S.U. Forest Sibiu 81-89 (39-48)

complexe, cea de a doua partidă din cadrul ultimului turneu play-off al campionatului naţional de baschet. După un început alert şi decis sibienii preiau conducerea ostilităţilor, se impun printr-un joc complet, variat şi eficient, preiau conducerea şi sunt egalaţi abia în min. 9. Un time-out inspirat şi sibienii joacă din ce în ce mai bine şi în min. 13 au un avantaj de 10 puncte pe tabela de scor 23-33, pentru ca apoi să se ajungă la 27-40. Urmează un final de repriză incandescent şi la pauză oaspeţii conduceau cu 9 puncte (39-48).

Sibienii încep foarte bine şi repriza secundă. Ei joacă inteligent şi elaborat şi îşi impun superioritatea şi cu 5 minute înainte de finalul partidei se distanţează la 20 de puncte 66-86. Ultimele 5 minute au fost de coşmar, steliştii apărându-se mult peste limitele regulamentului, încercând intimidarea arbitrilor şi adversarilor. De altfel ei s-au ales cu 3 faulturi tehnice. Partida a luat sfârşit cu victoria meritată şi clar obţinută a oaspeţilor, 81-89. Corect arbitrajul în ambele partide, Bădilă şi Constantinescu şi Bădilă - Georgiu, primii din Bucureşti şi ceilalţi doi din Cluj-Napoca. Pentru C.S.U. Forest au înscris: Munteanu 18+27, Tordai 9+19, Pelger 15+10, Alecu 10+15, Lefter 10, Ciocian 10+2, Spânu 6+0, Lăpădat 0+1.

Felicitări echipei, staffului tehnic şi doctorului Alexandru Costea.

Urmează partidele de la Sibiu. Vom reveni cu amănunte în ziarul Tribuna de marţi, 21 martie.

Fotbal, juniori republicani I

● Etapa intermediară din 15.03.95: **F.C. Inter - Sportul studenţesc 2-2 (2-0).** A marcat Hoadrea 2. **C.S.S. Aripi Piteşti - Gaz metan Mediaş 4-0, F.C. Argeş Dacia Piteşti - CSS Şoimii 3-0.**

● Etapa din 18.03.1995: **Gaz metan Mediaş - F.C.Inter 3-0 (1-0); CSS Şoimii - CSS Odorheiul Secuiesc 3-2.** Au marcat pentru gazde Hanea 2 şi Ruşti.

● Etapa viitoare, miercuri 22.03.1995: CS Sportul studenţesc - Gaz metan şi F.C.Inter Sibiu - C.S.S. Şoimii, ora 15, teren "Mecanica".

Fotbal, Divizia C

O etapă a rezultatelor scontate

● ***Construcţii - Mecanica 2-5 (1-4)*** Cele două protagoniste n-au oferit numerosului public, prezent sâmbătă în tribuna stadionului sibian Voinţa, un spectacol pe măsura frumoaselor cărţi de vizită cu care erau creditate. Lidera clasamentului, evident superioară la capitolul organizării jocului şi mai bine pregătită fizic, a evoluat sub nivelul prestaţiilor cu care ne obişnuise în confruntările anterioare, apărarea ei lăsându-se - mai ales în prima parte a întâlnirii - prea uşor păcălită de puţinele, dar periculoasele şarje ale constructorilor, cea dintâi din min. 8 fiind finalizată prompt de S. Ureche cu un şut violent de la aproximativ 10 m. Oaspeţii ripostează în forţă atacă incisiv, dar ratează egalarea în min. 10, 13 şi 22, când I. Ciorogaru, A Bîrză şi L. Tarcea nu numeresc ţinta. Pe fondul ofensivei susţinute şi viguroase a musafirilor, sibienii ratează desprinderea în min.25, când L. Iordache întârzie o secundă la întâlnirea cu balonul.

În min. 29 la cornerul bine executat de Ciorogaru, L. Tarcea trimite cu o lovitură de cap din 6 m spre gol, dar I. Floca opreşte mingea cu mâna. Arbitrul îl elimină şi penaltiul, prompt acordat, este transformat sigur de V. Burciu. Peste două minute, acelaşi V. Burciu punctează din nou, valorificând o pasă abilă a lui Tarcea. După două ghiulele expediate de la distanţă de L. Tarcea, una trecând razant pe lângă vinclul porţii lui Tăvală, A. Bârză marchează în min, 36 al treilea gol, la o lovitură de colţ executată de V. Burciu. Cu două minute înaintea pauzei I. Ciorogar, infiltrat în defensiva adversă, şutează puternic de la 12 m, Tăvală respinge mingea la Tarcea, iar acesta dezinvolt reia în plasa. Repriza secundă, mult mai săracă în faze spectaculoase de fotbal, a fost animată doar de golul înscris de portarul oaspeţilor, C. Topârceanu, în min. 65 din lovitură de la 11 m, autogolul lui N. Grigore, marcat două minute mai târziu şi câteva mari ratări (Herciu, G. Crăciun şi Ureche la un but, Şerfözö, Grigore şi Bîrză la celălalt), în rest jocul - mult prea amical - caracterizându-se prin lentoare, apatie şi numeroase pase greşite ale majorităţii jucătorilor, ce ni s-au părut mult prea plictisiţi şi prematur obosiţi pentru acest început de sezon. Din rândul celor 26 combatanţi ce au apărut (dar luptat prea puţin) pe teren, am apreciat dăruirea şi apetitul pentru fotbal a lui: I.Ciorogaru, V. Burciu, L. Tarcea, A. Stoica, A. Vlad şi L. Iordache de la învingători, I. Dima, F. Herciu, S. Ureche, I. Weber, M. Ivan şi L. Iordache de la gazde. Imparţial şi corect în decizii, dar cu inadvertenţe în aprecierea unor faulturi, arbitrajul prestat de brigada sibiană compusă din D. Cârpătorea la centru, D. Rău şi O. Bran la cele două linii. ● ***Record - Geromed 1-1 (1-1)*** Partidă aspră, tensionată, dârz disputată, ambele echipe bătându-se fără menajamente pentru cucerirea celor 3 puncte puse în joc. Pielarii au deschis rapid scorul prin C. Ocneriu, care a punctat în min. 5. În continuare, oaspeţii au echilibrat jocul şi în min. 19 au restabilit prin S. Dăbău egalitatea pe tabela de marcaj, rezultat ce va rămâne nemodificat până în final, în ciuda stăruinţelor disperate ale celor două formaţii de a se departaja. ● ***Textila - Şoimii COMPA 2-4 (0-3)*** La Cisnădie campioana "en titre" , cu un lot mai omogen şi bine pregătit tactic, tehnic şi fizic, s-a detaşat relativ uşor de un adversar ambiţios, dar încă prea puţin experimentat. Au înscris: A. Munteanu (min. 9), R. Brumar (min. 30), L. Ciobanu (min. 45) şi L. Corfar (min. 67) pentru sibieni, respectiv C. Voinea (min. 63 şi 83, ultimul din penalti). ● ***"U" Hidrosembraz - Sparta 2-0 (1-0)*** După evoluţiile cenuşii din ultimele două etape studenţii sibieni, realizând un joc mai aproape de valoarea lotului, s-au detaşat meritat de un adversar tenace şi incomod, graţie golurilor reuşite de V. Streza şi D. Băran. ● ***Cedonia - CFR Retezat 3-0 (0-0)*** După o primă repriză albă formaţia marochinerilor sibieni s-a impus clar, categoric şi de justeţe, ca urmare a golurilor marcate de D. Ivan (min. 63 şi 88) şi A. Constantin (min. 84 din lovitură de pedeapsă). ● ***Unirea - Romanofir 1-0 (0-0)*** Întrecere echilibrată, de bună valoare, disputată într-o desăvârşită sportivitate, încheiată cu victoria la limită a ocnerilor, care au punctat prin N. Cerchezan în min. 57.

V.M.

Minutul 91

urmare din pagina 1

(22, 37), respectiv Sabou. ✦ ***Farul - UTA 4-0 (4-0)*** Cei de pe malul mării şi-au mai oblit golaverajul, jucând doar o repriză. Textiliştii sunt, şi ei, cu un picior în groapă şi-i aşteaptă un meci greu, acasă, cu Rapidul. Autorii golurilor: Cornăţeanu (9), Ciurea (27), Grigoraş (40,43). ✦ ***Oţelul - Electroputere 1-0 (0-0).*** Valentin Ştefan a marcat în min. 49 şi a urcat pe locul 2 în clasamentul golgeterilor. ✦ ***Petrolul - FC Naţional 2-1 (1-1)*** Găzarii au câştigat greu, deşi bucureştenii au jucat 40 de minute cu un om în minus, arbitrul Gh. Constantin eliminându-l pe T. Cristea (min.50). Au marcat: Bălăceanu (16), Abăluţă (88), respectiv Ciubotariu (64). ✦ ***Universitatea Craiova - Gloria 0-0.*** Oltenii se pare că şi-au luat gândul de la titlu, vizând cupa, din moment ce au scăpat de concurenţa Stelei şi a lui Dinamo. ✦ ***FC Braşov - FC Argeş 2-1 (1-0)*** Braşovenii nu stau pe roze şi orice eşec pe teren propriu îi poate duce în pivniţa clasamentului, unde ciorba e chioară şi fără steluţe de grăsime. Au marcat Strizu (6), S. Ilie (74), respectiv Schumacher (77). ✦ ***Dinamo - Ceahlăul 1-0 (0-0)*** Dacă şi Ion Ghiţulescu, dinamovist convins, a trebuit să recunoască faptul că a fost un meci slab, înseamnă că s-a jucat ţurcă. Oricum, cu trei victorii consecutive în acest retur, Dinamo a urcat spectaculos în clasament şi mai are un pas până pe podium. Unicul gol a fost înscris de M. Savu (74). ✦ ***Sp. studenţesc - Steaua 0-2 (0-1)*** În trei etape, câte s-au disputat în acest retur, aşa-zişii studenţi din Regie n-au câştigat decât un punct (pe teren propriu, cu FC Maramureş!) şi-s cu cuţitul la os. Mă gândesc că nu şi-au "planificat" prima victorie la Sibiu...Au marcat Panduru (21) şi Militaru (89, din 11 m).

CU VLĂDOIU, CA O FATĂ-N CASĂ!

urmare din pagian 1

eliminat. Moment psihologic important! În tribuna oficială se schimbă priviri semnificative. "Numai pentru asta arbitrul Lică merită un televizor Samsung", zice un rapidist mâncător de bomboane agricole de lângă mine. În minutul următor, Motroc prinde un trasor superb de la 25 metri exact în vinclul porţii sibiene şi este... 2-1. Bara laterală din stânga lui Fl. Cotora se opune (min. 45) şutului lui C. Zamfir, cele două rezerve rapidiste (C. Zamfir şi Motroc) fiind cei mai periculoşi oameni ai grupării gazdă.

În pauză, ziariştii sunt serviţi, în tribună, cu sandvişuri şi cafele. Antrenorul Halagian îl scoate pe Toboşaru (încă incomplet restabilit) şi îl aruncă în luptă pe Terchilă. Meciul nu mai are istoric. În inferioritate numerică, sibienii se apără, ca la handbal, pe semicerc şi, în min. 50, Fl. Cotora reţine, şi cu ajutorul...barei transversale, ghiuleaua aceluiaşi Motroc. În min. 53, Lazăr recuperează balonul, îl lansează pe Tâlvan, însă acesta (intimidat de prezenţa în tribună a lui Puiu Iordănescu) nici nu şutează, nici nu centrează şi oaspeţii obţin doar primul lor corner. În min. 62 şi 63 ratează Stanciu şi R. Voinea, apoi şi C. Zamfir (min. 75). Fl. Cotora se opune golului la pătrunderea lui Vlădoiu (min. 76) şi vine minutul 85, când Vlădoiu combină înşelător cu Chiriţă, acesta îl "fixează" pe portarul sibian, înscriind cu un şut moale dar plasat. Putea să fie, aşadar, şi mai rău, dar şi mai bine pentru echipa interistă pe care o aşteaptă miercuri 22.03, la Sibiu, un meci dificil (graţie "tradiţiei") cu...echipa federaţiei. Alte amănunte despre partida din Giuleşti în ziarul "Tribuna" de marţi.

ULTIMA ORĂ

urmare din pagina 1

● Astăzi, la Bucureşti, începe turneul internaţional de box dotat cu "Centura de aur". Poate găseşte şi Francisc Vastag un adversar pe măsură...

● În timpul meciului Real Zaragoza - Feyenoord din sferturile Cupei Cupelor, supărat pe arbitrul C. Merk, atacantul maghiar Joszef Kiprich (de la oaspeţi) şi-a scos o gheată şi s-a năpustit să-i spargă capul "fluieraşului". Neamţul nu s-a speriat: la rândul lui, a scos cartonaşul roşu şi i-a dat peste nas recalcitrantului...

● La 24 martie, delegatul echipei AS Paroşeni Vulcan (divizia B) este convocat de Comisia Campionatului Naţional pentru că a încercat să-l mituiască pe observatorul federal Mircea Neşu. Pe cei care au mituit nu-i cheamă nimeni nicăieri...

● După meciurile de la Bucureşti cu sibienii, în semifinalele campionatului naţional de baschet, CS Dinamo a fost sancţionată cu 200.000 lei pentru că unii suporteri i-au bătut pe cei din galeria sibiană. Adevărat mizilic...

● Atleţii care vor lua medalii la Jocurile Olimpice de la Atlanta vor câştiga un vapor de bani: 100 milioane lei pentru aur, 70 milioane lei pentru argint şi 40 milioane lei pentru bronz, bani neimpozabili. E ceva, nu?

● În semifinalele cupelor europene: Bayern München - Ajax Amsterdam şi Paris Saint Germain - AC Milan (la 5 şi 19 IV, în Liga Campionilor); Arsenal - Sampdoria şi Zaragoza- Chelsea (6 şi 20 IV, în Cupa Cupelor), Leverkusen - AC Parma şi Juventus - Borussia Dortmund (4 şi 18 IV, în Cupa UEFA). Dau un "tratament" la Mudava celui care-mi spune echipele ce vor cuceri trofeele! ● Diego Maradona a fost suspendat pe o perioadă de 4 luni şi amendat cu 3360 dolari de federaţia argentiniană de fotbal. Ca antrenor, Diego vrea să risipească banii adunaţi ca jucător...

Rugby, Div. A — Victorie confortabilă

C.S.M. FORESTA - C.F.R. CONSTANŢA 25-0 (8-0)

În avancronica etapei, Sportul roşu "arunca" presupunerea că ceferiştii din Constanţa ar fi capabili de o victorie la Sibiu. Habar n-am în baza căror argumente. Cert este că acarii de pe malul mării n-au avut nici o şansă în faţa formaţiei sibiene. Trudită, clădită pas cu pas, victoria incontestabilă a băieţilor lui Mircea Beianu a adus calmul necesar şi încrederea în propriile forţe, atât de necesare în apriga dispută din această a doua grupă valorică a Diviziei A. Adversarii din acest joc, deşi ambiţioşi, nu s-au putut ridica la nivelul necesar, pentru obţinerea unui rezultat care să-i satisfacă cât de cât. Chiar dacă şi în această partidă sibienii au greşit destul de mult, în principal din graba de a înscrie, ei au luptat permanent cu dorinţa, vizibilă, de victorie, cu o ardoare cu care nu ne prea obişnuiseră în ultimele lor evoluţii.

Un foarte scurt film al meciului. După un început echilibrat în min. 15 Negru înscrie prima încercare a jocului, după ce, în minutele anterioare, tot el a ratat de două ori deschiderea scorului. În min. 20 Roşu transformă o lovitură de pedeapsă stabilind scorul primei reprize 8-0. La trei minute de la reluare, Zeicu punctează din încercare, fiind imitat cinci minute mai târziu de Roşu, încercare pe care o transformă Amarie. În min. 54 Amarie înscrie ultima încercare a jocului ridicând scorul la 25-0, scor cu care partida se încheie. De menţionat că o spectaculoasă încercare reuşită de Radu Fugigi a fost anulată de centralul Marinescu la semnalizarea unuia dintre tuşieri, care l-a acuzat pe Dumitru de lovirea intenţionată a adversarului aflat la pământ. Indiferent dacă în gestul lui Dumitru a existat sau nu intenţia, reproşurile la adresa tuşierului au fost inutile. Se repetă obsedant întrebarea: când vom înţelege oare că în teren singurii care decid sunt arbitrii?!

Deşi această victorie este opera întregii echipe, îmi permit să-i remarc pe Radu Fugigi, un talent de excepţie, Negru - pentru incisivitatea sa din multe momente ale jocului şi Secelean - în vizibilă creştere de formă, necruţător în placajele sale.

Antrenorul Mircea Beianu, secondat de Vasile Ungureanu şi antrenorul-jucător Petre Suciu a aliniat următorul XV: Florea, Suciu, Voicu (Ciulei), Dumitru, G. Banciu, I. Cătălin, Secelean, Zeicu, C. Fugigi (A. Iulian), Roşu, Negru, Amarie, R. Fugigi, A. Banciu, Mitocaru.

În celelale jocuri:

"U" Eltim - "U" Remin 27-0 şi Ştiinţa Petroşani - CSM Suceava 29-6.

În grupa I-VI:

Steaua - Farul 21-10, Dinamo - Rulmentul Bîrlad 65-29. "U" Cluj - Minerul Lupeni 56-3.

G.RADU

P.S. *Evoluţia ambiţioasă a sibienilor şi prezenţa în tribune a principalilor sponsori, nu reprezintă o întâmplătoare coincidenţă.*

Gabi ne alină

urmare din pagina 1

nu s-a specificat ce anume vorbeşte, ce anume a declarat presei germane. Aceasta se poate însă deduce din faptul că F.R.A. insistă cu orice prilej să specifice că nici unul dintre membrii federaţiei n-a primit foloase materiale (!?) şi că "dezlegarea" atletei a fost un gest care ţine de moralitate. Ceea ce surprinde este tocmai această strigare a moralităţii, ştiut fiind faptul că gestul moral se face discret, fără tamtam, în afară de situaţia când nu prea eşti obişnuit să-l faci, când acest gest constituie o excepţie de la comportamentul tău obişnuit.

Este greu de înţeles pentru care motiv F.R.A. ţine atât de mult la subiectul Astafei! Gabriela Szabo a obţinut şi ea tot o medalie de aur şi la premierea ei s-a cântat imnul României.

CLASAMENTE DIVIZIA A

Seria I

Poli Iaşi - Rocar 3-1; Acord Focşani - Bucovina 5-2; Gloria Buzău - Poiana Câmpina 2-1; Flacăra - Cetatea 2-0; Callatis - Dacia Piteşti 0-1; Metalul - FC Vâlcea 2-0; Portul - Constant 0-0; Dacia Brăila - Steaua 1-0; Faur - Selena 1-1.

1. FC Selena Bacău	20	14	3	3	41-15	45
2. Dacia Brăila	20	14	1	5	47-11	43
3. Poli Iaşi	20	10	6	4	36-19	36
4. Cetatea Tg. Neamţ	20	11	2	7	32-27	35
5. Bucovina Suceava	20	10	4	6	30-28	34
6. Metalul Plopeni	20	10	1	9	26-26	31
7. Poiana Câmpina	20	10	1	9	28-31	31
8. Dacia Piteşti	20	9	2	9	37-28	29
9. Gloria Buzău	20	9	2	9	23-26	29
10. Portul Constanţa	20	8	3	9	29-32	27
11. Faur Bucureşti	20	7	5	8	29-23	26
12. Acord Focşani	20	8	1	11	33-42	25
13. Rocar Bucureşti	20	8	1	11	19-39	25
14. Constant Galaţi	20	7	3	10	22-25	24
15. Steaua Mizil	20	6	5	9	26-26	23
16. Flacăra Moreni	20	6	4	10	25-33	22
17. FC Vâlcea	20	6	2	12	21-32	20
18. Callatis Mangalia	20	3	2	15	23-64	11

Etapa viitoare: *Cetatea - Callatis, Selena - Gloria Buzău, Dacia Piteşti - Faur, FC Vâlcea - Flacăra, Steaua - Portul, Constant - Metalul, Rocar - Dacia Brăila, Bucovina - Poli Iaşi, Poiana - Acord.*

Seria all-a

ICIM- Jiul Petroşani 0-1; Tractorul - Unirea A. Iulia 1-0; CFR Timişoara -Gaz metan 2-1; FC Bihor - Jiul Craiova 1-0; Unirea Dej - Poli Timişoara 1-1; Armătura - Metrom 2-1; CSM Reşiţa - CFR Cluj 0-0; ASA - Gloria Reşiţa 1-0; Phoenix - Corvinul 0-2.

1. Poli Timişoara	20	14	4	2	47-15	46
2. Corvinul Hunedoara	20	12	3	5	48-20	39
3. Tractorul Braşov	20	12	3	5	30-15	39
4. ASA Tg. Mureş	20	10	4	6	32-24	34
5. CFR Timişoara	20	9	5	6	25-23	32
6. Gloria Reşiţa	20	10	1	9	24-26	31
7. Jiul Petroşani	20	10	0	10	32-32	30
8. FC Bihor	20	9	2	9	28-28	29
9. GAZ METAN MEDIAŞ	20	8	4	8	25-17	28
10. Metrom Braşov	20	9	1	10	21-23	28
11. Unirea A. Iulia	20	8	3	9	20-19	27
12. CSM Reşiţa	20	7	6	7	16-23	27
13. Jiul Craiova	20	8	2	10	30-28	26
14. ICIM Braşov	20	8	2	10	22-22	26
15. Unirea Dej	20	8	2	10	28-28	26
16. CFR Cluj	20	5	4	11	21-42	19
17. Phoenix B. Mare	20	4	5	11	10-33	17
18. Armătura Zalău	20	2	3	15	13-52	9

Etapa viitoare: *Jiul Craiova - Unirea Dej; Corvinul - CFR Timişoara; Poli Timişoara - Phoenix; Metrom - FC Bihor; Gloria Reşiţa - CSM Reşiţa; CFR Cluj - Armătura, Jiul Petroşani - ASA, Unirea A. Iulia - ICIM, Gaz metan - Tractorul.*

SIBIU

CAMPIOANA NAȚIONALĂ LA BASCHET SE DECIDE MARȚI!

Greu, foarte greu se obține... aurul

(Relatări de la partidele finalei realizate de reporterii noştri Ioan PLEŞCA şi Octavian RUSU)

Nu a fost să fie după dorința iubitorilor baschetului sibian, C.S.U. Forest nereușind să tranșeze disputa cu militarii bucureșteni după patru partide. În cel de-al patrulea meci ei au jucat mai șters, ineficacitatea aruncărilor la coș, jocul slab al pivoților și al lui Pelger, contribuind la pierderea disputei și amânarea verdictului pentru marți, 28 martie.

În primul meci, sibienii, nemulțumiți de "mândra glăsuire a pădurii de argint" atacă decisiv...

C.S.U. Forest Sibiu - Steaua Bucureşti 89-66 (45-36)

Reluată de la scorul 1-1 întrecerea dintre finalistele campionatului național de baschet masculin C.S.U. Forest Sibiu şi Steaua Bucureşti a oferit în prima zi o dispută dinamică, spectaculoasă, în fața unui public entuziast care a ştiut să-şi poarte favoriții spre victorie. Elevii antrenorului Mircea Vulc au tranşat clar disputa în favoarea lor, ei dovedindu-se superiori adversarilor la capitolele tactic, fizic şi al puterii de luptă. Jucând excelent faza de apărare, gazdele nu au permis militarilor bucureşteni să-şi facă jocul, aceştia fiind forțați să arunce la coş din poziții incomode şi să folosească nu de puține ori mijloace de joc la limită şi peste limita regulamentului. Cu Claudiu Muntean, Alecu şi Pelger strălucitori, cu Tordai şi Lefter extrem de utili şi exacți, cu Viorel Ciocian şi Spânu în zi bună echipierii de la CSU Forest au obținut o victorie detaşată, la o diferență de 23 de puncte, care ne scuteşte de prea multe comentarii. Victoria din prima zi de întrecere a însemnat un pas decisiv al baschetbaliştilor sibieni spre cucerirea medaliilor de aur.

Primul atac aparține gazdelor care îl finalizează prin Pelger şi deschid scorul (2-0), dar imediat steliştii realizează o aruncare de 3 puncte şi preiau conducerea (2-3). După egalul din min. 2 (5-5) militarii bucureşteni se află la conducerea jocului, preiau inițiativa şi conduc în min. 6 cu 9-13. Gazdele joacă foarte bine în apărare şi variat în atac şi în consecință, îşi impun superioritatea şi preiau conducerea în min. 7 (16-14) pentru a nu o mai ceda până la sfârşitul partidei. Deşi foarte sever marcat, Claudiu Muntean face o partidă mare reuşind să înscrie sau să paseze decisiv. Atunci când a fost faultat a transformat cu calm aruncările libere adăugând puncte prețioase la zestrea echipei. În continuare, Pelger este căutat cu pase bune şi îşi pune în valoare calitățile de realizator în timp ce Cornel Alecu delectează publicul cu jocul său inteligent şi foarte eficient sub raportul recuperărilor şi intercepțiilor. Steaua nu renunță la luptă, Sorin Ardelean, cel mai bun jucător al oaspeților încearcă, împreună cu Pali, Păun şi Dobă să mențină echilibrul, dar superioritatea gazdelor este evidentă, ele conducând în min. 17 cu 44-32, pentru a înregistra la pauză un avantaj de 9 puncte, 45-26. După pauză am asistat la un veritabil recital baschetbalistic al jucătorilor de la C.S.U. Forest. Nu trec decât două minute din cea de a doua parte a jocului şi diferența pe tabela de scor se măreşte la 17 puncte (53-36). Steliştii înscriu primul coş de 3 puncte din această repriză abia în min. 3 prin Leca, dar Pelger restabileşte, imediat, "adevărul" printr-o superbă aruncare de 3 puncte. Urmează un joc spectaculos, cu faze aplaudate la scenă deschisă în care vioara întâi continuă a fi sibienii şi, drept rezultat, diferența pe tabela de scor se măreşte. Gazdele termină partida, folosind şi jucătorii de rezervă, învingătoare cu scorul de 89-66. Excelent, exemplar, putem spune, arbitrajul cuplului Olaru - Bănică, Bucureşti, primul onorându-şi prin corectitudine şi profesionalism aprecierea de lider al cavalerilor fluierului din baschetul românesc. Pentru C.S.U. Forest Sibiu au înscris: Muntean (21), Pelger (18), Ciocian (14), Lefter (13), Tordai (12), Alecu (5), Spânu (4) şi Viciu (2).

Foto: Andrei BUTA

CRONICA MECIULUI DE DUMINICĂ - ÎN PAGINA 4

TRIBUNA sporturilor

SUPLIMENT SĂPTĂMÂNAL DE INFORMARE SPORTIVĂ AL COTIDIANULUI INDEPENDENT "TRIBUNA"

Anul V, nr. 257 | 27.03 - 2.04.1995 | 4 pagini, 150 lei

INTERVIU ÎN EXCLUSIVITATE

ARBITRUL GH. CONSTANTIN... FAULTAT" DE PRESĂ!

Vineri, 24.03., pe vremea amiezii, arbitrul Gh. Constantin a făcut o escală la Sibiu şi m-a invitat, cu martori, să vizionăm caseta meciului F.C.Inter - Sportul studențesc. Am văzut şi revăzut, de mai multe ori, fazele interpretabile. După care am purtat următoarea discuție.

- V-a ridicat probleme meciul de la Sibiu, domnule Constantin?

- Nu deosebite, chiar dacă finalul a "încins" atmosfera. Cei care mă acuză că am scăpat meciul din mână sunt convins că exagerează. Cred că se umflă artificial, fără probe, un conflict avut recent cu antrenorul Dumitru de la F.C. Național şi sunt persoane care-mi vânează greşelile. Eu, însă, n-am nimic pe conştiință după meciul de la Sibiu!

- Şi totuşi, cel puțin două decizii ale dumneavoastră au fost discutabile: lovitura

continuare în pagina 4

A consemnat Mircea BIȚU

SIBIUL BATE REGIA ŞI...

"ARIA CALOMNIEI" SE DEZLĂNȚUIE!

● Mulți ar fi vrut, miercurea trecută, să-i vadă pe interişti "împiedicându-se" (ca şi altădată) de... interesele Sportului studențesc, echipă mică dar cu spate tare, mereu trasă de păr şi salvată de la înec de prestidigitatori ce conduc în cel mai pur stil balcanic (cine nu-i cu noi, e împotriva noastră!) destinele fotbalului autohton ● Când eşti coada cozii în clasament, când ai echipă subțire şi când de matineele Diviziei A te despart doar 14 etape, e cel puțin ridicol să joci rolul optimistului într-o piesă de prost gust. Tiță Gavrilă, antrenorul studenților, a avut tăria să recunoască, imediat după meci, că victoria Sibiului este indiscutabilă. Şi vine un fante dă Bucureşti, îmbogățit pe

continuare în pagina 4

Mircea BIȚU

CLASAMENTUL DIVIZIEI NAȚIONALE

1. Steaua	21	14	5	2	42-13	47 (+14)
2. Univ. Craiova	21	12	4	5	44-21	40 (+7)
3. F.C. Național	21	11	3	7	45-33	36 (+6)
4. Dinamo	21	11	3	7	36-26	36 (+3)
5. F.C. Argeş Dacia	21	11	2	8	27-29	35 (+2)
6. Rapid	21	10	3	8	28-25	33 (+3)
7. Petrolul	21	9	5	7	28-24	32 (-1)
8. Ceahlăul	21	9	5	7	31-28	32 (+2)
9. "U" Cluj	21	9	4	8	26-25	31 (-2)
10. F.C.INTER	**21**	**10**	**1**	**10**	**32-35**	**31 (+1)**
11. F.C. Farul	21	9	4	8	28-31	31 (+1)
12. Gloria Bistrița	21	9	3	9	38-35	30 (-3)
13. Oțelul	21	7	7	7	31-31	28 (-2)
14. F.C. Braşov	21	5	7	9	20-31	22 (-11)
15. Electroputere	21	5	3	13	16-29	18 (-12)
16. U.T.A.	21	4	6	11	15-39	18 (-12)
17. F.C. Maramureş	21	3	6	12	21-37	15 (-18)
18. Sportul studențesc	21	2	7	12	14-30	13 (-17)

Etapa viitoare (sâmbătă, 1 aprilie): Petrolul - Gloria Bistrița (0-2); Dinamo - F.C. Argeş Dacia (1-2); Univ. Craiova - F.C. Maramureş (0-2); F.C. Inter - UTA (0-1); Rapid - Electroputere (1-0); F.C. Farul - FC Național (1-3); Oțelul - Ceahlăul (0-2); Sportul Stud.- "U" Cluj (0-1); F.C. Braşov - Steaua (0-5)

Fotbal, div. A

Rezervele, mai bune ca titularii

Gaz metan - Tractorul 3-0 (1-0)

Înainte de meci, medieşenii păreau victime sigure: jucau cu una dintre pretendentele la promovare şi, din lotul, şi aşa subțire, nu-i puteau folosi pe Roşca, Unchiaş, Botezan (accidentați), Fl. Şomfălean, Lazăr, Hîncu (suspendați), Popescu (prin Germania) şi Pustai (scos din lot). Dar, cum s-a mai întâmplat şi altădată, rezervele au vrut să demonstreze că nu-şi merită "statutul", s-au strâns în jurul celor câțiva titulari rămaşi pe "baricade" şi echipa a câştigat de o manieră categorică, stopându-i - cel puțin pentru o vreme - pe braşoveni din drumul spre...baraj. (Sâmbăta viitoare se pot lămuri unele lucruri, pentru că este programat meciul Tractorul - Corvinul). Gaziştii au dominat partida de la un capăt la celălalt, oaspeții evoluând slab şi amenințând sporadic poarta adversă. Scorul a fost deschis în

continuare în pagina 4

D.IONAŞCU

Pietre scumpe

Ca şi când n-ar fi văzut la şefii de state, sau la şefii de partide, atâtea pacte de neagresiune sau atâtea protocoale care stârnesc râsul, şefii "galeriilor" de fotbal, despre care aveam o părere mai bună, s-au apucat şi ei să semneze înțelegeri scrise, parcă nu s-ar fi înțeles din priviri atâta amar de vreme. Rezultatul nici nu putea fi altul decât tranziția de la înfruntarea verbală spre înfruntarea cu piatra, etapă evident superioară, pe care au păşit două cluburi fruntaşe şi cu frumoasă tradiție în sportul nostru: Steaua şi Rapid.

Peluza a III-a

Deocamdată nu s-au înregistrat decât răniți şi pagube materiale, dar trebuie să luăm în seamă stângăciile inerente oricărui început, precum şi faptul că "galeriile" sunt încă încorsetate într-un statut de amatorism. Sigur că un suporter profesionist va face mai bine față exigențelor tot mai crescute ale întrecerilor sportive de azi. "Să luăm exemplul țărilor avansate, dar să valorificăm la maximum şi bogatele noastre resurse, să trecem "galeriile" la profesionism, să intrăm odată în Europa!" Iată deviza pe care Capitala o propune unei provincii greoaie şi demodate, cu "galeriile" rămase la stadiul înjurăturilor tradiționale.

Pe la peluză se vorbeşte că atât Steaua cât şi Rapidul îi caută cu insistență pe aceia care s-au infiltrat printre paşnicii lor suporteri, cu gândul ascuns să-i compromită.

Cine a tras cu pietre? Se pare că numai Procuratura ar putea să rezolve şi acest caz.

Mihai BRATU

ULTIMA ORĂ

✦ David Cooper, 39 ani, de 22 de ori selecționat în echipa Scoției, a murit din cauza unei hemoragii cerebrale. A fost unul dintre cei mai buni atacanți scoțieni ai anilor 80...

✦ A murit şi Petru Emil, unul dintre marii fotbalişti ai României. Născut la 28 septembrie 1939, la Târnăveni, a început să joace fotbal, în 1949, la U Cluj, unde a rămas până în 1963 când a fost transferat la Dinamo, pentru ca finalul de carieră să-l găsească, din nou, la U (1967-1969). A jucat de 16 ori în reprezentativa țării. Să-i fie țărâna uşoară.

✦ Lotul nostru pentru meciul de fotbal cu Polonia este, în general, cel ştiut de câțiva ani buni: Stelea, Prunea - portari; Petrescu, Prodan, Mihali, Belodedici, Lupescu, Selymes - fundaşi; Popescu, Munteanu, D. Timofte, Hagi, Dumitrescu, Lupu, Gâlcă, Stângă - mijlocaşi; Lăcătuş, Răducioiu, Vlădoiu. Ca de obicei, nu lipsesc "fripturiştii" gen Gâlcă, Stânga, Vlădoiu, Lăcătuş şi, pentru...varietate lotul a fost împănat şi cu cleptomanul Lupu. Doamne-ajută!

✦ Vineri, 31 martie, sâmbătă, 1 aprilie şi duminică, 2 aprilie, la Casablanca, echipa noastră de Cupa Davis întâlneşte Marocul. Lotul este format din Adrian Voinea, Răzvan Sabău, George Cosac şi Ciprian Porumb, iar căpitan nejucător - Ilie Năstase. Păcat că nu-i... invers.

✦ Turbulentul antrenor Lascăr Pană zice că, în această vară, la Baia Mare, se va înființa primul club particular de handbal din țară. Nu cred că-i o soluție.

✦ Radu Mugur Guşatu, venit la Poli Timişoara de la o echipă de cartier din Austria, a marcat, în cele patru etape ale returului, 8 goluri. Dacă mai înscrie câteva, parcă-l văd în națională!

✦ După ce a fost sărbătorită, i s-au dat maşini şi flori, au fost pline ziarele cu interviuri şi fotografii, a vărsat pâraie de lacrimi, Martina Navratilova a anunțat, recent, că revine pe terenurile de tenis. După numai câteva luni de "pensie", s-a plictisit şi vrea să se dea, din nou, în spectacol. Se va face de râs, ca şi alții care au mai încercat figura. De la glorie, la ridicol nu-i decât un pas.

✦ În sfârşit, au început să se convingă şi cârcotaşii că arbitrul sibian Aron Huzu este o valoare. În vreme ce Porumboiu şi Crăciunescu îşi cam dau

continuare în pagina 4

n.i.d.

"SIBIUL, UN BASTION DE CIVILIZAŢIE ÎN FOTBAL!"

Rubrica stadion

Într-o vreme în care, nu doar pe stadioanele de aiurea, ci şi pe cele din ţară, asistăm la o nedorită recrudescenţă a violenţei, o rubrică ce-şi propune "punerea sub lupă" a comportamentului suporterilor este, zicem noi, binevenită.

Implicate în asigurarea unei atmosfere civilizate pe stadioanele noastre, organele de poliţie sibiene nu-şi drămuiesc forţele, supraveghind , îndeaproape grupurile de suporteri şi prevenind, cu tact şi răbdare, manifestările străine fair-play-ului.

Din fericire, spectatorii sibieni şi galeriile diverselor formaţii divizionare locale ţin la blazonul lor, confirmând că ştiu nu numai să-şi susţină favoriţii, dar şi să se comporte civilizat pe stadioane şi în sălile de sport, inclusiv faţă de suporterii echipelor vizitatoare.

Iată câteva extrase cuprinzând opinii neutre, deci scutite de partizanat şi subiectivism locale, asupra comportamentului spectatorilor sibieni la meciul de fotbal F.C. Inter - F.C. Farul.

• ALIN BUZĂRIN ("Sportul românesc") : "Într-o vreme în care fotbalul ucide trebuie încercări de a-i reda dreptul la viaţă. Viaţa lui vine din teren, dar şi din tribune. Sibiul înseamnă, din acest punct de vedere, un bastion de civilizaţie în fotbal, o gură de aer la mare altitudine. Galeria Interului nu poate fi catalogată altfel decât extrem de sportivă. Cu tot ce incumbă această noţiune. Măsurile de organizare - excelente - n-au făcut decât să-i creeze un cadru de manifestare optim. Un cuvânt bun şi pentru suporterii Farului, care au făcut peste 500 de kilometri ca să-şi încurajeze sportiv şi corect echipa".

• CONSTANTIN ENE ("Ziua"): "Cred că la Sibiu se poate spune că spectatorii au ajuns să înţeleagă să se comporte civilizat. Dacă în timpul meciului nu s-au auzit scandări penibile - din nici un colţ al stadionului -, după încheierea meciului am asistat la o întâmplare de-a dreptul remarcabilă. Micuţa galerie constănţeană a trecut nestingherită printre suporterii sibieni, în plus, felicitându-se reciproc pentru jocul practicat de echipele lor. Dacă se va ajunge la un nivel de fair-play asemănător şi pe alte stadioane - Giuleşti, de exemplu - va avea de câştigat spectacolul de pe gazon, alături de cel din tribune. Până în acel moment mai e de lucrat cu oamenii care vin la fotbal, să-l înţeleagă şi să-l respecte".

• DAN CĂRPINIŞAN ("Gazeta sporturilor") : "Problema fair-play-ului pe stadioane - deşi acesta e un caz particular - ţine de morală, deci de educaţie. Educaţia presupune cei 7 ani de acasă, perioadă în care trebuie iniţiată şi învăţătura religioasă, credinţa în Dumnezeu fiind - în opinia-mi - o componentă esenţială a bunei cuviinţe. Evident, mijloacele mass-media, în special televiziunea, pot contribui la o îmbunătăţire a spiritului de fair-play (bună educaţie), deşi componentele principale rămân educaţia familială şi credinţa. Cu aceste două învăţăminte bine însuşite, problema violenţei pe stadioane se va diminua substanţial.

La meciul Inter-Farul, din fericire, publicul s-a comportat civilizat. Însă, până când siguranţa publică nu va fi un atribut determinat de buna cuviinţă, prezenţa organelor de ordine (şi pe stadioane) rămâne obligatorie".

Rubrică întocmită de
SORIN CRIVĂŢ

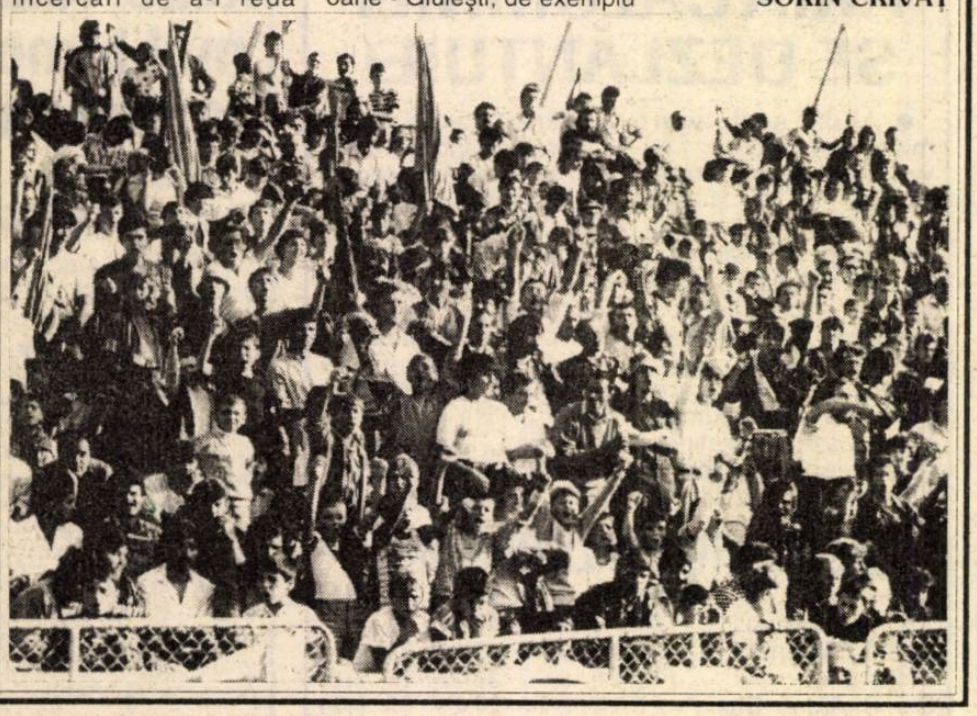

LA ŞCOALĂ

PARADOX

Conducerea clubului Farul din Constanţa a luat o hotărâre care a surprins prin curaj şi prin noutatea ideii. Cantonamentul fotbaliştilor, care începe din mijlocul săptămânii, joia, îi va aduna pe băieţi, pentru primele două ore, în faţa tablei, dar nu pentru ilustrarea vreunei scheme tactice, ci pentru învăţarea limbii engleze, limbă pe care conducătorii clubului, în consens cu fotbaliştii, o găsesc binevenită pentru rotunjirea culturii generale a omului, în general, şi indispensabilă pentru tânărul fotbalist român în special. Cartea poate să îndulcească mai cu folos monotonia unui cantonament decât "cărţile" sau "pietrele", nelipsiţii tovarăşi din nopţile albe ale sportivului amator de pretutindeni. Poate că ne găsim în faţa unei binefaceri a tranziţiei (iar tranziţie!) spre profesionism, la care nici nu neam dus cu gândul. Vom vedea.

În ce mă priveşte, sunt departe de zona entuziasmului, nu cred că iniţiativa constănţenilor are viaţă lungă şi că va perturba programul în care sunt ancoraţi de atâta vreme. Nu cred nici în contaminarea altor cluburi cu virusul cultural de pe litoralul românesc, toată tevatura părându-mi-se prematură.

Dar, pentru că dintr-o scânteie s-au mai aprins focuri, din ideea constănţeană ar putea să iasă ceva folositor pentru multă lume dacă ea ar fi încercată nu direct pe fotbalişti ci, mai întâi, pe comentatorii de sport de la radio şi televiziune, şi nu direct cu limba engleză, ci cu limba română. Sigur că unora le-ar răpi din timpul pe care şi-l dedică scrisului, însă vor trebui să accepte că învăţarea limbii este o etapă premergătoare inevitabilă.

Mihai BRATU

Final de sezon pentru patinatorii de viteză

Cu toate că din 21.II.1995, patinatorii sibieni s-au pregătit pe "uscat" şi role, ei au reuşit să facă "biciul" să şi "pocnească", obţinând 5 locuri pe podium la finalele campionatelor naţionale de Short Track (patinaj viteză pe pistă redusă) desfăşurate la Miercurea Ciuc în perioada 12 - 15.III.95.

Iată că mult doritul titlu absolut care lipsea la categoriile mici, a fost obţinut de cea mai tânără participantă la finale, Iulia Armenciu (a împlinit 9 ani, 26.III.95) care a câştigat toate cele 4 curse la care a participat, obţinând încă 2 locuri I pe probe,la copii III F. Tot la aceeaşi categorie, Annabela Livezeanu ratează locul III, din cauza unei căzături, obţinând totuşi, locul IV în final. Tania Cojoc, fiind la început de drum (doar 2 competiţii în picioare) a avut o comportare bună obţinând locul V la copii III fete. O comportare foarte bună a avut Marius Băcilă (12 ani) care după un argint la 1000 m cade, la 500 m, din cauza unei entorse "nerezolvate" obţinând în final medalia de bronz în clasamentul general. La aceeaşi categorie, Claudiu Presecan obţine un merituos loc V în clasamentul general, fiind în primul an de categorie. Tot locul V obţine şi Anca Sabău (c. I. F) cu nesănsă, valoarea ei fiind de fapt pentru podium, dar lipsa gheţii a contat prea mult.

De menţionat că în afară de M. Băcilă, ceilalţi sportivi au participat pentru prima oară la acest gen de concursuri.

Cursuri de iniţiere la înot

Clubul sportiv municipal Sibiu anunţă organizarea, pe perioada vacanţei şcolare (27.03 - 8.04. 1995) de cursuri intensive pentru iniţiere la înot la bazinul "Olimpia", unde se fac şi înscrieri până în 28.03.95, ora 12. Preţul unui curs a zece şedinţe este de 12.000 lei.

Selecţii la fotbal

Asociaţia sportivă Independenţa Sibiu organizează selecţii pentru copii născuţi între anii 1981 şi 1984. Antrenorul Geza Pavlovici îi aşteaptă pe cei interesaţi, de luni până vineri, între orele 9,30-11 şi 15.30-17 la stadionul Independenţa (Obor) cu echipament de picior.

Spectaculozitatea şi eficacitatea jocului de fotbal, calităţi cerute de public

În ultimii ani acest fenomen social care este fotbalul atrage pe stadioanele ţării deci şi în Sibiu, un număr tot mai mic de spectatori, deşi oraşele ţării dispun de zeci de mii de iubitori ai lui. Să se explice acest lucru prin costul biletului de intrare care dealtfel reprezintă valoarea unei sticle de bere de provenienţă străină, sau este în funcţie de calitatea slabă a jocului practicat în prezent de echipele noastre fruntaşe. Adevărul este că, la ora actuală, fotbalul românesc nu mai dispune de elemente valoroase, caracterizate prin virtuozitate tehnică, gândire tactică, imaginaţie, elemente care, uneori, singure, erau capabile să rezolve scopul jocului de fotbal, acela ca prin acţiuni individuale şi colective, desfăşurate cu minge şi fără minge, respectând regulamentul de joc, să marchezi cel puţin un gol în plus faţă de adversar. Toţi aceşti jucători de excepţie care colorau, pastelau jocul, atrăgeau pe stadioane sumedenie de spectatori, activează în echipe de club străine, sărăcind astfel fondul de jucători din ţară. La ora actuală fotbalul practicat la noi a devenit simplist, prea stereotip, desfăşurat în ritmuri lente, uneori bătrâneşti, cu multe transmiteri de balon imprecise (pase cu adversarul) jocuri cu goluri puţine, uneori chiar fără goluri, fără combinaţii spectaculoase care produc deliciul spectatorilor, fără şuturi la poartă de la semidistanţă şi distanţă, se caută prea mult finalizarea de la distanţă mică de poartă. Deci principalul motiv care a contribuit la scăderea vertiginoasă a numărului de spectatori de pe stadioanele de fotbal, îl constituie, calitatea slabă a acestuia, conţinutul lui scăzut.

O mare lipsă în această direcţie revine celor care conduc destinul fotbalului românesc, în special antrenorilor, adică acelor care răspund şi sunt plătiţi pentru a asigura un nivel ridicat de desfăşurare a activităţii fotbalistice. Consider că este necesar ca antrenorii să lucreze în cadrul antrenamentelor pentru realizarea următoarelor obiective:

1) Perfecţionarea calităţii motrice (viteză cu cele trei forme de manifestare: viteză de reacţie, execuţie şi repetiţie).

2) Perfecţionarea circulaţiei mingii şi a jucătorilor în faza de construcţie, de desfăşurare a propriului atac. Realizarea acestui obiectiv necesită o bună rezistenţă cât şi tehnică de lovire a mingii, pentru a asigura un grad sporit de precizie.

3) Perfecţionarea şutului la poartă de la semidistanţă şi distanţă, din toate unghiurile faţă de poartă şi cu ambele picioare.

Realizarea acestui obiectiv derivă din faptul că la ora actuală apărările adverse, sunt supranumerice, careul de 16 m advers este suprapopulat datorită inexistenţei spaţiilor şi a culuarelor libere.

4) Perfecţionarea jocului pe cupluri de atacanţi centrali, şi a combinaţiilor scurte executate prin devierea mingii. Amintesc în acest sens, cuplul de atacanţi centrali ai Braziliei, campioană mondială în 1994 în SUA (Bebeto-Romario).

Numai îmbunătăţind conţinutul jocului, realizând aceşti parametri la cote cât mai înalte, antrenorii contribuie în mod direct la readucerea în tribunele stadioanelor a unui număr mult mai mare de iubitori ai acestui frumos sport.

Prof. Titus VASIU

Program TV

Luni, 27 martie 1995

13.00 Actualităţi 13.10 Ecleziast'95 14.10 TVR Iaşi 14.45 TVR Cluj-Napoca 15.20 TVR Timişoara 16.00 Actualităţi 16.10 Avanpremieră 16.25 Ne-am interesat pentru dv. 17.00 Emisiune în limba maghiară 18.30 Desene animate 19.00 De luni până luni 19.30 Film serial pentru tineret * Fata şi băieţii 20.00 Actualităţi 20.40 Publicitate 20.45 Film serial * Curbe periculoase (SUA, 1992) 21.40 Transfocator 22.50 Ziua mondială a teatrului 23.35 Actualităţi 23.55 Cultura în lume 0.25 Concert "Camel Rhytm" 1.10 Închiderea programului.

Marţi, 28 martie 1995

7.00 TVM * Telematinal 8.30 La prima oră 9.15 Film serial * Santa Barbara (SUA) 10.00 Actualităţi 10.05 Limbi străine * Franceză * Engleză 11.05 Cinematograful de artă * Domnişoarele din Wilko (Polonia, 1979) 12.55 Desene animate 13.10 1001 Audiţii 14.00 Actualităţi 14.10 TVR Iaşi 14.55 Fotbal: România - Polonia (în pauză Actualităţi, ora 15.45) 16.50 Ritmuri muzicale 17.00 Convieţuiri 18.00 Totul despre muzică 18.30 Desene animate 19.00 Clio 19.30 Film serial pentru tineret * Fata şi băieţii (Franţa) 20.00 Actualităţi 20.40 Publicitate 20.45 Telecinemateca * Frenzy (Anglia, 1972) 22.45 Reflector 23.15 Studioul şlagărelor 23.45 Actualităţi 0.05 Gong! 0.35 Meridianele dansului 1.25 Închiderea programului.

Miercuri, 29 martie 1995

7.00 TVM * Telematinal 8.30 La prima oră cu ...9.15 Film serial * Santa Barbara (SUA) 10.00 Actualităţi 10.05 Videocaseta muzicală 10.20 Desene animate 10.50 Videolexicon 11.50 Moda pe meridiane 12.20 Film serial * Aur şi noroi (Spania, 1992) 13.10 1001 Audiţii 14.00 Actualităţi 14.10 TVR Iaşi 15.05 TVR Cluj-Napoca 16.00 Actualităţi 16.10 Alfa şi Omega 16.55 De la lume adunate 17.25 Desene animate 17.55 Film serial pentru tineret * Fata şi băieţii 18.25 Fotbal: România - Polonia 20.20 Actualităţi 20.55 Publicitate 21.00 Film serial * Dr. Quinn 21.55 Noi frontiere 22.35 Enigma 23.05 Confluenţe 23.35 Actualităţi 23.50 Întâlnirea de la miezul nopţii 0.30 Jazz-fan

Joi, 30 martie

7.00 TVM * Telematinal 8.30 La prima oră cu... 9.15 Film serial * Santa Barbara 10.00 Actualităţi 10.05 Limbi străine 11.05 Film serial * Aur şi noroi 12.45 Desene animate * Aventuri cu bebeluşi 13.10 1001 audiţii 14.00 Actualităţi 14.10 TVR Iaşi 15.05 TVR Cluj-Napoca 16.00 Actualităţi 16.10 Divertisment internaţional 16.40 Sub semnul întrebării 17.40 Milenium 18.25 Desene animate 18.50 Tragerea Super Loto 5/40 şi Simplă Expres 19.00 Medicina pentru toţi 19.30 Film serial pentru tineret * Fata şi băieţii 20.00 Actualităţi 20.40 Publicitate 20.45 Film serial * Om bogat, om sărac 21.45 Reflecţii rutiere 22.00 Studioul economic 22.40 Simpozion 23.25 Interpreţi ai cântecului popular 23.40 Actualităţi 24.00 Seriale de neuitat * Familia Palliser

Vineri, 31 martie

7.00 TVM * Telematinal 8.30 La prima oră cu... 9.15 Film serial * Santa Barbara 10.00 Actualităţi 10.05 Film serial * Santa Barbara 10.50 Curcubeu 11.50 MTV 12.20 Film serial * Aur şi noroi 13.10 1001 audiţii 14.00 Actualităţi 14.10 TVR Iaşi 14.55 TVRCluj-Napoca 15.45 Tradiţii 16.15 Actualităţi 16.25 Din lumea afacerilor 16.45 Pompierii vă informează! 17.00 Emisiune în limba germană 18.00 Pro Patria 19.00 Film serial * Casa Eliott 20.00 Actualităţi 20.40 Publicitate 20.45 Tezaur folcloric 21.25 Viaţa parlamentară 21.55 Film artistic * Săraca fată bogată 23.30 Actualităţi 23.50 MTV 0.50 Cinematograful de noapte

Sâmbătă, 1 aprilie

7.00 Bună dimineaţa... de la Iaşi! 9.00 Ba da, ba nu! 10.00 Film serial pentru copii * Reîntâlnire cu Black Beauty 10.30 Pas cu pas 11.25 Ecranul 12.20 Cronografii 12.40 Cuvinte potrivite 13.10 1001 audiţii 14.00 Actualităţi 14.10 Turnul Babel * "Dv. decideţi!" * Desene animate * Magazin muzical * "Linguriţa" * Film serial * Stele în manej 18.40 Mapamond 19.15 Teleenciclopedia 20.00 Actualităţi 20.40 Publicitate 20.45 Film serial * Columbo 22.15 De Păcală... văzute şi auzite 22.45 Actualităţi 23.00 Premiile Oscar 0.30 Vedete în recital

Duminică, 2 aprilie

8.00 Bună dimineaţa! 9.00 Clubul lui Guliver 10.00 Film serial pentru copii * Fantastica familie Mellop 10.30 Lumină din lumină 11.30 Din albumul celor mai frumoase melodii populare 12.00 Viaţa satului 13.30 Atlas 14.00 Actualităţi 14.10 PoştaTV 14.20 Video-magazin * De la egal la egal, amical... cu Ion Dichiseanu * Top muzical internaţional * Desene animate * De la egal la egal, muzical... cu Loredana Groza * Filmoteca monştrilor sacri * Concursul de glume al emisiunii * Serialul emisiunii * De la egal la egal... * Dedicaţii muzicale 17.50 Serial SF 18.40 A doua Românie 19.15 Robingo 19.55 Publicitate 20.00 Actualităţi 20.40 Publicitate 20.45 Film artistic * Când te îndrăgosteşti 22.30 Tragerea Loto Special 6/49 şi Noroc 22.40 Actualităţi 22.55 Duminica sportivă 23.15 MTV 23.45 Film serial * Maddie şi David 0.40 Avanpremieră 0.50 Nocturna lirică

MAPAMOND SPORT

"E tot mai greu să fii cel mai bun"

Laurent Blanc va împlini la 19 noiembrie a.c. 30 de ani şi este unul dintre jucătorii de bază ai reprezentativei Franţei. Deşi este stoper, a marcat pentru echipa care l-a format şi lansat, Montpellier, peste 80 de goluri, lucru pe care nu l-au reuşit mulţi dintre atacanţii "de meserie". Şi-a încercat şansa şi în campionatul italian, la Napoli, unde a jucat două sezoane, dar "greţa" n-a reuşit grozav şi a revenit în ţara natală.

- Multă vreme s-a crezut că vei rămâne o eternă speranţă, care promitea mult, dar nu reuşea să se impună...

- Este adevărat că m-am impus cam târziu atenţiei antrenorilor de la reprezentativă: aveam 23 de ani împliniţi când am fost selecţionat pentru prima dată, jucând cu Irlanda, la 7 februarie 1989, în vreme ce alţii, la vârsta asta au la activ 20 de partide. Dar, o dată ajuns acolo, mi-am apărat postul cu dinţii.

- Se spune că eşti prea modest, prea retras...

- Ţin mult la liniştea mea interioară. Oraşului îi prefer plimbările în natură. Poate de aceea nici n-am vrut să devin fotbalist profesionist. Când eram copil, fotbalistul constituia o modalitate de a ne întâlni cu prietenii. Era un joc şi nu trebuia neapărat să câştigi. Ca profesionist, fotbalul este altfel.

- Cum s-a petrecut schimbarea de mentalitate?

- În campionatul 1989/90, clubul Girondins de Bordeaux a oferit o sumă frumuşică pentru a mi se da transferul, dar preşedintele clubului Montpellier, Luis Nicollin, n-a acceptat. Dorea să mă impună pe postul de libero. Asta m-a ambiţionat şi pe mine şi-am vrut să arăt de ce sunt capabil. Şi, în 1990, am fost desemnat jucătorul nr. 1 în Franţa!

- Eşti un ambiţios?

- Multă vreme n-am ştiut că sunt, dar dacă mi-am propus să fiu cel mai bun, dacă toată lumea îmi spunea că am calităţi pe care nu mi le pun suficient în valoare, de ce să nu perseverez? Dar, pentru asta am tras din greu.

- De obicei, copiii, tinerii, preferă să joace în ofensivă. De ce ai ales postul de apărător?

-Şi eu am jucat, multă vreme, mijlocaş, unde ai mai multă libertate de mişcare, dar când echipa a avut nevoie de mine în defensivă, n-am avut încotro, iar acum n-aş mai schimba cu nimeni.

- Ai avut, în copilărie, nişte jucători cu care doreai să semeni?

- Bineînţeles: Platini şi Tresor. Acum îl am ca exemplu pe Franco Baresi.

- În vara anului 1991 ai plecat în Italia...

- Acolo este cel mai puternic campionat şi-am vrut să mă verific. Napolitanii nu m-au adoptat, acolo fiind idolatrizaţi mingicarii gen Maradona. Oricum, experienţa din Peninsulă mi-a prins bine.

- Statutul de vedetă ţi-a modificat modul de viaţă?

- Deloc. Mi-am păstrat obiceiurile, prietenii, petrec cea mai mare parte a timpului liber în mijlocul familiei. Am 30 de ani şi în zilele noastre este foarte greu să te menţii în top. Am ratat calificarea la turneul final al Campionatului Mondial, dar sper să mergem, anul viitor, în Anglia. **(n.i.d.)**

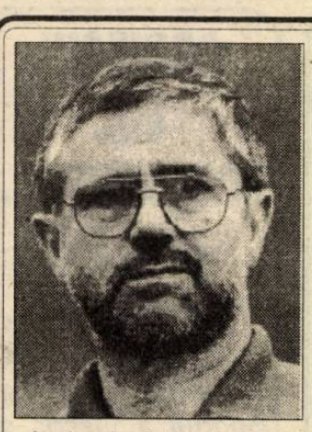

Vedete de ieri şi de azi

La 3 noiembrie a.c., Gerd Müller, unul dintre cei mai renumiţi fotbalişti ai lumii, va împlini 50 de ani.

S-a născut la Nordlingen, în Germania, fiind al şaselea copil al unei familii de agricultori.

A început să joace fotbal în 1955 la minuscula echipă TSV din localitatea natală. Deşi n-avea un fizic deosebit (1,74 m, 73 kg), a dovedit de tânăr excepţionale calităţi de golgeter. În 1963, marele antrenor care a fost Zlatko Ceaikovski (pe atunci la Bayern München) l-a reperat şi l-a dus la formaţia bavareză, care, pe vremea aceea, activa în... Liga regională şi a urcat, cu aceasta, pe cele mai prestigioase locuri în ierarhia ţării şi a Europei.

Cu o tehnică destul de rudimentară, destul de scund, dar solid, cu picioare puternice, cu o bună stabilitate, cu un deosebit simţ al porţii, cu reflexe perfecte şi intervenţii prompte la mingile trimise de coechipieri, Gerd Müller a cucerit de două ori trofeul "Gheata de aur" (1970, 1972), acordat celui mai eficace jucător din Europa, a fost golgeter al Campionatului Mondial din Mexic (cu 10 goluri înscrise), este golgeterul absolut al Germaniei, cu 365 goluri înscrise în 427 de partide susţinute, în 62 de meciuri cu reprezentativa ţării a marcat 68 de goluri, adică mai mult de unul de fiecare meci!

După campionatul mondial din 1974, a anunţat că nu va mai juca la echipa naţională, iar la începutul anului 1979, în urma unui diferend cu Paul Csernai, antrenorul de-atunci al lui Bayern, a plecat de la clubul sub culorile căruia jucase 16 ani. A semnat un contract cu clubul american Fort Lauderdale Strickers, pentru ca retragerea să şi-o facă, în 1985, de la... MJK Helsinki.

După abandonarea activităţii competiţionale a trecut prin momente grele şi penibile: s-a apucat de băut, s-a certat cu nevasta (sau invers), n-a lucrat nicăieri... Titlurile de campion al RFG cucerite în 1969, 1972, 1973, 1974, cupa RFG câştigată în 1966, 1967, 1969, 1971, CCE cucerită în 1974, 1975, 1976, Cupa Cupelor din 1967, Cupa Intercontinentală din 1976, medalia de argint la CM din 1970... nu mai valorau, acum, nimic. Ajuns la un tratament de dezalcoolizare, cel care i-a întins o mână salvatoare a fost coechipierul şi prietenul său Franz Beckenbauer, care, ajuns preşedinte la Bayern München, l-a readus la clubul care l-a făcut celebru, în prezent făcând parte din echipa tehnică a acestuia...

Cum e turcu şi pistolu'...

În anul 1987, trofeul "Gheata de aur", atribuit celui mai eficace fotbalist din Europa, era atribuit jucătorului turc Tanju Colak, atunci în vârstă de doar 23 de ani. Bineînţeles, imediat, marile cluburi şi-au trimis mesageri cu oferte tentante, pentru că atacanţii de clasă nu se găsesc pe toate drumurile. I s-au oferit dolari mulţi de Paris Saint Germain, AS Monaco, Auxerre, Rapid Viena, Fiorentina şi Real Sociedad. Tratativele au eşuat însă pentru că boşii de la Galatasaray, clubul la care era legitimat Colak, au cerut o sumă astronomică în schimbul transferului, făcându-şi un calcul simplu: dacă obţinem aceşti bani, dăm lovitura, dacă nu, rămânem cu un golgeter de marcă.

"Dacă plecam atunci - zice, acum, Tanju - viaţa mea ar fi căpătat un curs total diferit. Ghinionul meu că sunt turc. La noi este o mare rivalitate între cele patru cluburi. Fenerbahce, Galatasaray, Trabzonspor şi Besiktas. De aceea se şi despart foarte greu de jucătorii buni pe care-i au. Cu câte goluri am marcat eu, trebuia să fiu mult mai cunoscut în lume. Nu uitaţi că "Gheata de aur" a fost precedată de "Gheata de bronz", pe care am primit-o în 1986, cu 33 de goluri înscrise."

După cum se ştie, anul trecut, Tanju Colak a fost condamnat la 4 ani şi 8 luni închisoare pentru trafic de maşini de lux furate. N-a stat prea mult în puşcărie, fiind eliberat zilele trecute pentru că a "cooperat" cu organele de cercetare, contribuind la prinderea membrilor reţelei din care a făcut parte.

Acum, în vârstă de 31 de ani, zice că ar vrea să revină pe terenul de fotbal, dar mă îndoiesc că se va mai înghesui cineva să-l ia. Un mare fotbalist, ca om s-a dovedit a fi de o condiţie îndoielnică şi nu m-aş mira să sfârşească fie cu un glonţ în cap (de la foştii ortaci), fie în vreun azil pentru săraci. Pentru unii celebritatea este greu de suportat.

Un "duel" al capitalelor

Un ziarist francez a încercat să facă o paralelă între fotbalul practicat în patru dintre marile capitale ale Europei: Paris, Londra, Madrid şi Roma, iar concluzia lui a fost că, până acum, capitala Franţei, este cea mai săracă în privinţa fotbalului de mare performanţă.

Pe primul loc s-ar situa, fără contracandidat, capitala Spaniei, cu cele două mari echipe ale sale: Real şi Atletico. Acestea au în palmares nu mai puţin de 9 cupe europene, iar în ultimii 30 de ani capitala spaniolă, prin una sau alta dintre echipele sale, n-a coborât niciodată sub locul trei în ierarhia internaţională.

Pe locul al doilea s-ar situa Londra, cu cele 7 trofee continentale cucerite de echipele sale aflate într-o permanentă dispută: Tottenham, Arsenal, West Ham, Chelsea, Watford şi Queen's Park Rangers şi cărora li se opun puternice cluburi din provincie, care, nici ele, nu se lasă mai prejos. Oricum, şi-n disputa internă, cele 6 echipe ale Londrei se situează, în general, în partea superioară a clasamentului.

Urmează Roma, cu cele două echipe ale sale - Lazio şi Roma - aflate mereu în prim planul cupelor europene şi al durei dispute pentru supremaţia din calcio.

În fine, pe ultimul loc al acestui clasament s-ar situa Parisul, ale cărui echipe n-au adus nici un trofeu european, Racing Club Paris şi Paris Saint Germain fiind într-un lung anonimat chiar pe plan intern, doar în ultimii doi ani ieşind mai la suprafaţă cea de-a doua formaţie.

Privind spre semifinalistele ediţiei actuale a cupelor continentale intercluburi, putem observa că Londra se află în frunte cu două echipe în penultima fază a Cupei Cupelor, Parisul a urcat pe locul doi, cu Paris-Saint Germain în semifinala Ligii Campionilor, în vreme ce Roma (reprezentată de Lazio) a ieşit din cursă în sferturi, iar Madridul n-a ajuns nici acolo... Ce să mai vorbim de alte capitale, precum ale Germaniei, Belgiei, Rusiei sau României...

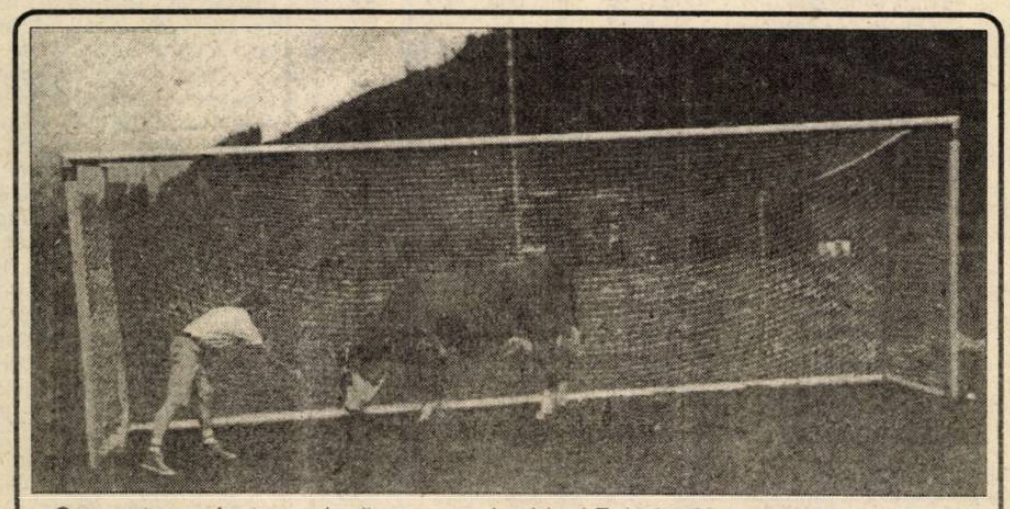

Secvenţa n-a fost surprinsă pe terenul echipei Recolta Alma sau Avântul Dârlos, ci în... Germania (ţară ce a deţinut titlul de campioană mondială la fotbal).

Accidente mortale

În ultimii patruzeci de ani, nu puţine au fost accidentele mortale (din timpul antrenamentelor sau al cursei) în Marile Premii de formula 1.

● 1954 Onofre Marimon (Argentina) în Germania ● 1958 Peter Collins (M. Britanie) în Germania, Luigi Musso (Italia) în Franţa, Stuart Evans (M. Britanie) în Maroc ● 1960 Chris Bristow (M. Britanie) în Belgia, Alan Stacey (M. Britanie) în Belgia ● 1961 Wolfgang von Trips (Germania) în Italia ● 1964 Carel Godin de Beaufort (Olanda) în Italia (antr.) ● 1966 John Taylor (M. Britanie) în Germania ● 1967 Lorenzo Bandini (Italia) în Monaco ● 1968 Joseph Schlesser (Franţa) în Franţa ● 1969 Gerhard Mitter (Germania) în Germania (antr.) ● 1970 Piers Courage (M. Britanie) în Olanda, Jochen Rindt (Austria) în Italia (antr.) ● 1973 Francois Cevert (Franţa) în S.U.A. (antr.), Roger Williamson (M. Britanie) în Olanda ● 1974 Helmut König (Austria) în S.U.A. ● 1975 Mark Donohue (S.U.A.) în Austria (antr.) ● 1977 Tom Pryce (M. Britanie) în Africa de Sud ● 1978 Ronnie Peterson (Suedia) în Italia ● 1982 Riccardo Paletti (Italia) în Canada, Gilles Villeneuve (Canada) în Belgia (antr.) ● 1994 Roland Ratzenberger (Austria) în San Marino (antr.), Ayrton Senna (Brazilia) în San Marino.

Această "listă neagră" mai cuprinde şi alţi piloţi de formula 1 care şi-au pierdut viaţa în alte competiţii sau în antrenamente private: Luigi Fagioli (1952) Alberto Ascari (1954), Ricardo Rodriguez (1962), Jim Clark (1968), Joseph Siffert, Pedro Rodrigues (1971), Peter Revson (1974), Stefan Bellof (1985) Manfred Winkelhock (1985), Patrik Depailler (1980) Elio De Angelis (1986).

"Preşedinţii de cluburi nu ştiu să folosească banii"

Maxime Bossis a fost un jucător model în fotbalul francez, jucând aproape 25 de ani fără întrerupere şi, cu 76 de prezenţe în reprezentativa ţării sale, deţinând, încă, recordul de selecţii. Nu demult, a spus adio fotbalului de performanţă şi gazetarii n-au scăpat prilejul de a-i pune tot felul de întrebări la care, probabil, n-ar fi răspuns cât era jucător activ.

- Aţi mai anunţat că renunţaţi la fotbal, după care aţi revenit...

- Asta a fost situaţia. M-au convins conducătorii clubului Nantes să revin, bineînţeles, cu... argumente. Aş mai fi putut continua, pentru că fizic mă simţeam în stare, dar n-avea nici un rost.

- Să punem acest abandon pe seama psihicului?

- Poate. În urmă cu 20 de ani fotbalul era mai mult amator şi mai aproape de joc. Banii l-au transformat radical: ambianţa e alta, raporturile jucător-antrenor şi jucător-conducător au devenit mai dure. A cam dispărut plăcerea jocului, apărând goana după rezultate şi, implicit, după câştig. Mi se pare o evoluţie firească, dar nu mai era pentru mine.

- Se spune că aţi fost unul dintre jucătorii cei mai bine plătiţi din fotbalul francez...

- Nu eu am fost cel care a determinat această "inflaţie". Cei care au stricat "piaţa" au fost unii conducători, care au supralicitat în mod nejustificat şi artificial.

- De exemplu...

- Bernard Tapie a vrut să facă din Olympique Marseille un club de nivel european, care să-i umilească pe nemţi şi pe italieni, iar pentru a-şi atinge scopul a folosit mijloace din lumea rechinilor. El a urcat preţurile jucătorilor, pentru a înlătura orice concurenţă. S-a văzut cum a sfârşit această aventură, dar preţurile nu mai pot fi coborâte. După opinia mea, un fotbalist care şi-a frânt oasele 10 ani, merită să aibă un salariu mare. Dar când, pentru un puşti de 19-20 de ani, se plătesc milioane numai pentru că se speră că va ajunge cândva mare, nu mi se mai pare firesc. Ur-marea, destule cluburi nu câştigă atâta cât cheltuiesc, fac datorii şi dau faliment.

- Ai vreo sugestie?

- Nu-i treaba mea să găsesc soluţii, dar cred că trebuie procedat ca în orice comerţ: fiecare să fie plătit după valoare şi randament.

- Fotbaliştii sunt organizaţi în sindicate care să le apere interesele...

- N-au nici o putere. În urmă cu ani, fiecare echipă avea una-două personalităţi puternice, cu influenţă asupra coechipierilor şi a conducătorilor clubului. Acum, conducătorii te au la mână: "Te plătesc bine, foarte bine, mai bine decât meriţi. Hotărârile noi le luăm şi tu trebuie să te supui dacă vrei să n-ai probleme". Fotbaliştii sunt nişte ostatici de lux, la cheremul conducătorilor, care au posibilitatea să-i sancţioneze disciplinar şi financiar, să-i ţină la limita supravieţuirii dacă încearcă să se răzvrătească... Ei au întotdeauna dreptate, deşi fotbaliştii sunt cu sudoarea...

- Despre aceşti "procuratori" ce părere aveţi, nu câştigă nişte bani nemunciţi?

- Sunt oameni pe care nu-i iubesc nici conducătorii, nici presa. Mie mi se par utili. Fotbalistul nu prea are timp să se ocupe de problemele sale financiare. Mi se pare normal ca cineva să se intereseze de un contract mai bun, să-l sfătuiască pe jucător, să trateze condiţiile de transfer cu conducătorii de cluburi.

- Credeţi că datorită lui Alain Mighiaccio, procurorul dv., aţi câştigat mai mult?

- Nu cred. În fond, eu fixam preţul, dar un consilier bun te poate ajuta mult într-o carieră de profesionist, cu condiţia să fie om corect, să nu te fure, să nu-şi ia mai mult decât i se cuvine conform înţelegerii.

- Ce părere aveţi despre preşedinţii de club?

- Cei mai mulţi habar n-au cum trebuie folosiţi banii pe care-i gestionează, deşi, mulţi dintre ei sunt oameni de afaceri. Sunt curios dacă aşa procedează şi cu banii lor personali. În Franţa sunt cluburi cu datorii de zeci de milioane şi totuşi nu sunt declarate în stare de faliment.

- Impozitele pe care le plătesc fotbaliştii pentru banii câştigaţi sunt mari?

- Ca la toată lumea şi nu văd de ce-ar fi altfel. Eu, în ultimul timp plăteam 60% din ce câştigam, dar nu m-am plâns, pentru că, în viaţă, sunt altele mai rele...

CAMPIOANA NAŢIONALĂ LA BASCHET SE DECIDE MARŢI!

Egalitate peste tot

Decernarea tricourilor de campioni va avea loc după cea de a cincea partidă

C.S.U. Forest Sibiu - Steaua Bucureşti 66-72 (34-34)

Din nou atmosferă de sărbătoare sportivă în sala arhiplină a Clubului Sportiv Şcolar, ca de obicei neîncăpătoare pentru astfel de evenimente. Jocul începe sub semnul unei tensiuni nervoase ridicate, scorul menţinându-se egal până în min. 5 (8-8). De aici sibienii joacă mai bine, mai coerent şi eficient şi reuşesc să preia conducerea pe tabela de marcaj în min. 6 când Alecu înscrie spectaculos două puncte şi transformă lovitura suplimentară de pedeapsă dictată de arbitru. În minutul următor Claudiu Muntean înscrie un coş de 3 puncte şi scorul devine 14-8. Urmează o perioadă de joc egal în care sibienii îşi menţin un avans "subţire" pe tabela de scor, până în min. 11, când, cu o aruncare de 3 puncte Voinescu restabileşte egalitatea. Lupta devine acerbă şi cu 3 minute înainte de finalul primei reprize, la scorul de 29-26, Horia Păun reuşeşte un coş de 2 puncte (29-28). Lupta pentru fiecare minge continuă, sibienii joacă sub valoarea prestaţiei din ziua precedentă şi militarii bucureşteni conduc cu câteva zeci de secunde înaintea sfârşitului primei reprize cu 3 puncte (31-34). Urmează o superbă aruncare de la distanţă a lui Muntean, în ultima secundă de joc a primei părţi a partidei şi tabela de marcaj consemnează egalitate la pauză (34-34).

Pe fondul unei stări tensionale în creştere, începutul reprizei secunde aparţine gazdelor care reuşesc să conducă în min. 25 cu o diferenţă de 3 puncte 43-40. Până în min 17 când scorul devine egal, perioadele de dominare şi de conducere pe tabelă alternează. În min. 14 Alecu şi în min. 17 Lefter sunt eliminaţi pentru comiterea a 5 greşeli personale. Când mai erau de joc 2 minute şi 20 de secunde, Sorin Ardelean înscrie (65-67), apoi ratează Spânu şi înscrie Costel Ştefan care este şi faultat, transformând aruncarea suplimentară. Cu 8 secunde înainte de final, la scorul de 66-71 se fluieră fault, o lovitură transformată şi partida se încheie cu scorul de 66-72. Poate aprecierea noastră îi va şoca pe unii. Nu arbitrajul în primul rând, a condus la insuccesul sibienilor, dar arbitrul Ioan Olaru nu şi-a mai onorat prestigioasa carte de vizită. Corectă şi la obiect prestaţia lui Marian Oprea Pentru C.S.U. Forest Sibiu au înscris: Muntean(32; 6x3), Tordai (16), Lefter (6), Alecu (5), Spânu (3), Pelger (2) şi Ciocian (2).

Aşadar, după 4 partide C.S.U. Forest Sibiu - Steaua Bucureşti 2-2. Campioana se decide marţi.

ARBITRUL GH. CONSTANTIN... "FAULTAT" DE PRESĂ!

urmare din pagina 1

liberă directă din care Sportul a înscris şi, imediat, faultul în careu asupra lui Toboşaru, rămas nesancţionat...

- Posibil să mă fi înşelat, dar şi dacă am greşit, am făcut-o neintenţionat...

- *Nu mă îndoiesc de asta. Numai că golul lui Şumudică a relansat neaşteptat echipa studenţească, ea având - până atunci - un singur şut pe poarta sibiană!*

- Aveţi dreptate. Ce ştiu sigur este că a câştigat echipa mai merituoasă.

- *La Maier a fost penalti?*

- Fără discuţie. Eram la patru metri de fază! Tot la fel de sigur sunt că Lazăr a meritat ambele cartonaşe galbene şi că nu m-am pripit eliminându-l. Acum, după ce am revăzut meciul, aş spune că şi Topolinschi merita să fie avertizat pentru faultul violent asupra lui Zotincă, din min. 46. Poate că la fazele de pe partea aceea trebuia să mă ajute mai mult şi tuşierul Silviu Ioan.

- *Cum v-a apreciat arbitrajul domnul Lăzărescu?*

- Cu nota 8.

- *Mulţumesc pentru încredere şi sinceritate, domnule Constantin şi cât mai multe asemenea note!*

urmare din pagina 1

în petic. Nică îşi vede de treabă, cu seriozitate şi profesionalism. De la Cornel Niţescu, Sibiul n-a mai avut un arbitru de mare clasă. Aş pune pariu că va arbitra la turneul final al CM din 1998...

✦ Arbitrul vâlcean Gh. Constantin l-a ameninţat pe antrenorul lui FC Naţional, Ion Dumitru, că-l dă în judecată, pentru că l-a criticat după meciul echipei sale cu Petrolul. Numai asta le mai lipsea judecătorilor...

✦ CS Olt vrea să revină în elita fotbalului românesc, dar are o adversară de temut în FC Slatina, echipa din capitala reşedinţă de judeţ, care este susţinută şi de oficialităţi...Aşa-i în viaţă: dacă ţi-a murit "naşu"...

✦ În şedinţa de vineri a CCN, între altele, s-a hotărât ca fotbaliştii sibieni Cl. Moldovan şi Cr. Lazăr să fie suspendaţi câte o etapă şi să plătească 30.000 lei amendă fiecare. Şi se-apropie sărbătorile de Paşti! Celor de la federaţie le plac mieii...

✦ În timpul meciului de rugby Chimia Tr. Măgurele - Petrochim Piteşti (divizia A2), jucătorii primei echipe l-au bătut pe arbitrul bucureştean Constantin Sora de l-au băgat în spital...

✦ Lotul Poloniei pentru partida cu România, din preliminariile CE de fotbal: Wandzik (Panathinaikos), Wozniak (Lodz) - portari; Lapinski (Lodz), M. Swierczewski (Katowice), Jekulski (Szczecin), Waldoch (Bochum), Wojtala (Poznan), Kozminski (Udinese) -fundaşi; Bukalski (Cracovia), Dembinski (Poznan), Nowak (München 1860), P. Swierczewski (St. Etienne), Kowalczic (Betis Sevilla), Czereşewski (Stomil), Sokolowski (Stomil) - mijlocaşi; Juskowiac (Sporting Lisabona), Kosiecki (Atletico Madrid), Baluszynski (Bochum), K. Warzycha (Panathinaikos), Wieszczuski (Lodz). Antrenor: Henrik Apostel.

ULTIMA ORĂ

✦ Cică Benfica Lisabona îi va plăti Stelei 500.000 dolari pentru transferul lui Basarab Panduru. Conducătorii clubului portughez vor plânge după bani...

✦ Fostul internaţional Ion Ion a fost numit selecţioner al lotului naţional de...fotbal tenis. Să te prăpădeşti de râs...

✦ Silviu Stănescu a refuzat postul de antrenor secund la Dinamo, iar acum - riscă să rămână fără serviciu la Bucovina Suceava. A scăpat un accelerat şi acum pierde şi personalul...

✦ Gimnastele Lavinia Miloşovici, Gina Gogean şi Nadia Hăţăgan vor susţine câteva concursuri demonstrative la Philadelphia şi Chicago. Bănuiesc că n-o fac pe ochi frumoşi...

✦ Fostul preşedinte al clubului francez de fotbal, Olympique Marseille, Bernard Tapie, riscă o pedeapsă de 3 ani închisoare, acuzat fiind că a trucat partida cu Valencienne de acum doi ani. Fost ministru, deputat în Parlamentul francez şi în cel european, Tapie riscă să-şi compromită total o carieră politică începută sub cele mai frumoase auspicii.

✦ Sâmbătă, fostul campion mondial de box la cat. grea, Mike Tyson, a ieşit din puşcărie, unde se pare că a trecut la islamism. La 28 de ani, el speră să reintre în posesia centurii cu diamante. Să-l vedem.

SCHI ALPIN

"Cupa municipiului Bucureşti"

La Sinaia (Cota 2000 - Valea Dorului) a avut loc zilele trecute concursul de schi alpin, cuprins în calendarul F.R. Schi şi dotat cu "Cupa municipiului Bucureşti". Au participat 60 de băieţi şi 40 de fete. Organizarea a fost excelentă, costul concursului - 7 milioane lei. S-au folosit jaloane de ultimul tip, iar cronometrajul a fost electronic, cu înregistrare pe calculator.

La slalom au fost 41 porţi, iar la slalom uriaş - 60 porţi. S-au organizat: slalom, slalom uriaş, slalom paralel, premiindu-se şi combinaţia alpină (slalom + slalom uriaş). Ca noutate: prezenţa la start a maestrului sportului, multiplul campion naţional şi balcanic Cornel Tăbăraş (55 ani).

Concurenţa a fost acerbă, iar valorile apropiate. Un exemplu: la slalom uriaş au intrat 11 concurenţi pe spaţiul unei secunde.

Din Sibiu au participat (cu ajutorul sponsorilor: Universitatea Sibiu, SC Big Yellow SRL, SC Luis Invest SRL şi SC Auto Milu Service SRL) sportivii Radu Marcel şi Iulian Făgeţean, de la COMPA CSU Sibiu. Iată rezultatele lor: Radu Marcel - locul I la slalom, locul 8 la slalom uriaş, locul 3 la combinata alpină şi locul 3 la slalom paralel. Iulian Făgeţean - locul 2 la slalom, locul 4 la slalom uriaş şi locul 2 la combinata alpină.

B. MIRCEA

Rezervele, mai bune ca titularii

urmare din pagina 1

min. 32, când, Niia a "prins" un şut de excepţie, de la 25 de metri, surprinzându-l pe Dragomir. Oaspeţii au reacţionat imediat şi, în minutul următor, Isailă a trimis mingea în bara porţii lui Varo. În min. 53, la un atac bine conceput de gazde, Marcadonatu a fost faultat în careu de Dragomir şi lovitura de pedeaspă a fost transformată de Jilăveanu. Scorul final a fost stabilit de Marcadonatu, în min. 72, acesta reluând din vole mingea centrată de Teleabă de pe partea stângă. Mediaşenii mai puteau înscrie în min. 78 şi 89, dar Claudiu Şomfălean a avut ghinion.

Gaz metan: Varo - Handrea, Someşan, Maier (min. 75, Piştea), Teleabă - Cenan (min. 74, Şerban), Niia, Hanc, Marcadonatu - Jilăveanu, Cl. Şomfălean.

Tractorul: Dragomir - Spânache (min, 60, Gh. Marian), Cojocaru, Gall, Masati-Măuţă, Mocanu, Isailă, Ciolănel (min. 70, Petruş)- Braşoveanu, Gnandt.

A arbitrat: Alexandru Crişan (Bucureşti).

Fotbal, Divizia C

O etapă cu doar 10 goluri marcate

● **CFR Retezat - Unirea 0-0**. Ambele combatante au oferit spectatorilor prezenţi, în jurul arenei feroviare din Sibiu, o partidă alertă, dramatică, presărată cu numeroase faze dinamice la cele două buturi, neconcretizate, din păcate, prin goluri pe tabela de scor, rămasă imaculată după 90 de minute de fotbal spectaculos şi dârz disputat. Cu toate că au controlat destul de autoritar întâlnirea, raportul de cornere fiind extrem de elocvent în acest sens (14-3), gazdele n-au putut depăşi reduta bine organizatei apărări a ocnerilor, care pe contraatăc au ratat în min. 35 şi 38 prin Salomiu două uriaşe şi clare ocazii de gol. În această primă parte a întrecerii, gazdele au irosit - la rândul lor - bune situaţii de a puncta, prin V. Alexandrachi (min. 3), A. Turean (min, 13 şi 33), P. Apostu (min. 17) şi A. Tara (min. 45), ale căror şuturi au ocolit ţinta, sau au fost reţinute cu siguranţă de R. Raica. După ce C. Tomuţa este blocat în min. 47 de M. Mihăescu, care-i plonjează temerar la picioare, feroviarii forţează în atac, dar acţiunile lor, lipsite de luciditate şi decizie, sunt destrămate cu uşurinţă de defensiva masivă a oaspeţilor. Aceştia mai au o singură incursiune periculoasă spre poartă, în min. 57, dar Sorin Popa singur cu Mihăescu, şutează de la 14 m, dar portarul advers plonjează şi respinge cu greutate în corner. La butul celălalt, după ce Simion Popa stopează în extremis pe V. Alexandrachi, scăpat în min. 53 spre gol, iar V. Apostu trimite din poziţie favorabilă mult pe lângă bară, loviturile precise din final, ale lui A. Tara (min. 81), C. Mălai (min. 83) şi N. Mălai (min. 87) sunt oprite prin parade sigure de A. Raica. S-au evidenţiat: V. Codrea, C. Pintia, M. Mihăescu, V. Alexandrachi, V. Scridon şi A. Turean, de la gazde, R. Raica, I. Mateiu, Sim. Popa, O. Salomiu, G. Verman şi D. Aftenie, de la ocneri. Corect şi discret arbitrajul brigăzii sibiene alcătuite din centralul O Bran, S. Dumitrescu şi M. Albotă, la cele două linii. ● **Carpaţi - Textila 1-1 (0-1)**. Cele două formaţii, protagoniste nu cu mult timp în urmă ale eşalonului superior, au prezentat în faţa publicului din Agnita un spectacol mai mult decât agreabil, vivace şi cursiv elaborat, desfăşurat în limitele celui mai desăvârşit "fair - play". Textiliştii cisnădieni au punctat primii în min. 27, când C. Voinea a finalizat nonşalant o viguroasă şi colectivă fază de atac. În repriza secundă, gazdele domină dezinvolt şi reuşesc egalarea în min. 68, în urma golului marcat de I. Pavel. ● **Romanofir - Record 0-1 (0-0)**. După două şi ultime evoluţii mai puţin convingătoare, formaţia pielarilor din municipiul de pe Târnava şi-a onorat din plin frumoasa carte de vizită, cu care ne obişnuise, învingând meritat şi mai concludent decât arată scorul, unsprezecele tălmăcean, aflat într-un accentuat şi straniu con de umbră. Unicul gol al meciului, de foarte bună calitate, marcat în min. 53, poartă semnătura lui I. Şeica. ● **Soimii COMPA - Cedonia 4-0 (2-0)**. Campioana sezonului anterior, şi noua lideră a clasamentului, s-a detaşat relativ uşor de un partener de întrecere ambiţios, care - spre lauda lui - şi-a apărat cu abnegaţie şi mult aplomb şansele. Au înscris: L. Corfar (min. 11), M. Majaru (min. 26, gol de kinogramă, demn de a fi transpus ca generic pe micul ecran) şi R.Brumar (min. 75 şi 84). ● **Geromed - Construcţii 2-1 (1-0)**. Confruntare echilibrată şi de certă calitate la Mediaş, unde echipa locală, deşi fără puncheurul ei redutabil S. Bungiac s-a impus de justeţe, graţie golurilor realizate de L. Suciu (min. 17) şi M. Lică (min. 81), după ce sibienii reuşiseră să egaleze în min. 53, prin I. Stoia. ● **Vitrometan - "U" Hidrosembraz 0-0**. Apărându-se extrem de exact teamul studenţesc, fără patru titulari de bază, a obţinut în deplasare un punct extrem de preţios, în faţa unui adversar, care a ratat printre altele şi două lovituri de la 11 metri.

V.M.

"ARIA CALOMNIEI" SE DEZLĂNŢUIE!

urmare din pagina 1

"munca" fetiţelor de la "Intercontinental" şi dă verdictul cum că F.C. Inter "nu joacă nimic". Până una-alta, numai în acest campionat, Sibiul i-a luat Sportului studenţesc toate cele 6 puncte! ● Dacă nu mă înşel, mijlocaşul Cristi Lazăr a văzut miercurea trecută al doilea cartonaş roşu din cariera-i fotbalistică. Prima oară l-a eliminat Ion Crăciunescu, tot într-un meci la Sibiu, iar acum i-a arătat roşu Gh. Constantin. Între ei...vâlcenii! Cristi Lazăr va lipsi deci din meciul cu U.T.A., de sâmbătă, 1.04.1995 ● Un zgubilitic de la Ev.z. scrie că, la Sibiu, arbitrul Corocan a scăpat cu greu din ghearele lui Halagian. Numai că Halagian purtase mănuşi la meciul F.C. Inter - Sp. st., el reproşându-i câte ceva tuşierului Silviu Ioan (care oficiase pe partea tribunei oficiale) şi nicidecum lui Corocan, aflat la cealaltă tuşă. Dar ce să pretinzi trepăduşilor lui Cristoiu care, azi-mâine, o să inventeze violuri şi sinucideri şi la fotbal!? ● Dl. D. Lăzărescu, observatorul F.R.F. la meciul de la Sibiu a notat cu 8 prestaţia centralului Gh. Constantin. ● Regretabile gesturile obscene ale tânărului Răzvan Lucescu care, după fluierul final, şi-a desconspirat gena ... bronetă ● Şi, prin contrast, încă o dată un sincer bravo inimoasei şi sportivei galerii interiste, care şi-a susţinut permanent favoriţii, aplaudându-l chiar şi pe...Burchel, cel care se încumetase să lupte împotriva echipei sibiene căreia-i datorează atâtea ... ● Oamenii din conducerea clubului din Regie au aruncat întreaga vină pentru înfrângerea de la Sibiu în spatele arbitrului Gh. Constantin. Aflu că vineri, 24.03., la F.R.F. s-au analizat pe video (caseta a fost dusă de dl. Mircea Dancu), fazele litigioase şi, în special, cea a penaltiului din min. 47. Concluzia (împărtăşită şi de Gino Iorgulescu!) a fost că Stănici l-a faultat pe Maier în careu. Cum rămâne atunci cu valurile făcute în presa centrală de câţiva purtători de pix? ● Îmi menţin părerea că la faza din min. 77, Toboşaru a fost împins evident în careul oaspe de Vochin în situaţie de gol, interiştilor refuzându-li-se o lovitură de la 11 metri!

CLASAMENTE DIVIZIA A

SERIA I

Cetatea - Callatis 3-0; Selena - Gloria Buzău 3-0; Dacia Piteşti - Faur 4-0; FC Vâlcea -Flacăra 1-0; Steaua - Portul 5-2; Constant - Metalul 2-1; Rocar - Dacia Brăila 0-1; Bucovina - Poli Iaşi 0-0; Poiana-Acord 1-1.

1. Selena Bacău	21	15	3	3	44-15	48
2. Dacia Brăila	21	15	1	5	48-11	46
3. Cetatea Tg. Neamţ	21	12	2	7	35-27	38
4. Poli Iaşi	21	10	7	4	36-19	37
5. Bucovina Suceava	21	10	5	6	30-28	35
6. Dacia Piteşti	21	10	2	9	41-28	32
7. Poiana Câmpina	21	10	2	9	29-32	32
8. Metalul Plopeni	21	10	1	10	27-28	31
9. Gloria Buzău	21	9	2	10	23-29	29
10. Constant Galaţi	21	8	3	10	24-26	27
11. Portul Constanţa	21	8	3	10	31-37	27
12. Steaua Mizil	21	7	5	9	31-28	26
13. Faur Bucureşti	21	7	5	9	29-27	26
14. Acord Focşani	21	8	2	11	34-43	26
15. Rocar Bucureşti	21	8	1	12	19-40	25
16. FC Vâlcea	21	7	2	12	22-32	23
17. Flacăra Moreni	21	6	4	11	25-34	22
18. Callatis Mangalia	21	3	2	16	23-67	11

Etapa viitoare: Portul - Rocar, Dacia Brăila - Bucovina, Poli Iaşi - Poiana, Dacia Piteşti - Cetatea, Callatis - FC Vâlcea, Flacăra -Constant, Metalul - Steaua, Faur - Gloria Buzău, Acord - Selena.

SERIA A II-A

Jiul Craiova - Unirea Dej 1-1; Corvinul - CFR Timişoara 3-0; Poli Timişoara - Phoenix 5-0; Metrom - FC Bihor 1-0; Gloria Reşiţa - CSM Reşiţa 0-0; CFR Cluj - Armătura 4-0; Jiul Petroşani - ASA Tg. Mureş 2-0; Unirea A. Iulia - ICIM 2-0; Gaz metan - Tractorul 3-0.

1. Poli Timişoara	21	15	4	2	52-15	49
2. Corvinul Hunedoara	21	13	3	5	51-20	42
3. Tractorul Braşov	21	12	3	6	30-18	39
4. ASA Tg. Mureş	21	10	4	7	32-26	34
5. Jiul Petroşani	21	11	0	10	34-32	33
6. CFR Timişoara	21	9	5	7	25-26	32
7. Gloria Reşiţa	21	10	2	9	24-26	32
8. GAZ METAN MEDIAŞ	21	9	4	8	28-17	31
9. Metrom Braşov	21	10	1	10	22-23	31
10. Unirea A. Iulia	21	9	3	9	22-19	30
11. FC Bihor	21	9	2	10	28-29	29
12. CSM Reşiţa	21	7	7	7	16-23	28
13. Jiul Craiova	21	8	3	10	31-29	27
14. Unirea Dej	21	8	3	10	29-29	27
15. ICIM Braşov	21	8	2	11	22-24	26
16. CFR Cluj	21	6	4	11	25-42	22
17. Phoenix B. Mare	21	4	5	12	10-38	17
18. Armătura Zalău	21	2	3	16	13-56	9

Etapa viitoare: CSM Reşiţa - Jiul Petroşani, ASA - Unirea A. Iulia, ICIM - Gaz metan, Poli Timişoara - Jiul Craiova, Unirea Dej - Metrom, FC Bihor - CFR Cluj, Armătura - Gloria Reşiţa, Phoenix - CFR Timişoara, Tractorul - Corvinul.

SIBIU

TRIBUNA sporturilor

SUPLIMENT SĂPTĂMÂNAL DE INFORMARE SPORTIVĂ AL COTIDIANULUI INDEPENDENT "TRIBUNA"

Anul V, nr. 258 | 3.04. - 9.04. 1995 | 4 pagini, 150 lei

Luminile rampei s-au stins, ecourile spectacolului continuă

Am spus întotdeauna că un campionat se joacă până la ultima partidă, pare a ne atrage atenţia reputatul antrenor Mircea Vulc în fotografia realizată la câteva minute după cucerirea de către C.S.U. Forest Sibiu a titlului de campion naţional la baschet masculin. Şi a avut perfectă dreptate, dezamăgindu-i atât pe cei ce credeau că întrecerea este o simplă formalitate, cât şi pe cei, mult mai puţini, adevărat, ultrasceptici care nu întrevedeau echipei sibiene prima poziţie în top.

Am solicitat antrenorului Mircea Vulc o scurtă declaraţie de această dată "la rece".

Obiectivul nostru în acest campionat a fost să jucăm la victorie fiecare partidă, să ne schimbăm deci mentalitatea, să nu abordăm partidele prin prisma "cărţii de vizită" a adversarului. Asta a însemnat bătălia pentru a scăpa de anumite compelxe, mai mult sau mai puţin recunoscute, dar şi pentru renunţarea definitivă la subaprecierea unor adversari, indiferent de locul lor precar în clasament. Pe de altă parte, era evident că un astfel de obiectiv realizat avea să aducă clasarea echipei în topul competiţiei, de ce nu chiar pe locul I?

Parcursul elevilor mei a fost deosebit de bun în acest campionat, şi nu m-au impresionat unele opinii defavorabile, atunci când am terminat returul pe locul al IV-lea. Ştiam că echipa poate şi vrea mai mult, că putem termina campionatul pe podium, chiar pe locul I, aşa cum s-a şi întâmplat de altfel.

continuare în pag. 4

A consemnat, Octavian RUSU

Fotbal, Divizia Naţională

SIBIENII ÎNSCRIU PENTRU ... ALŢII! ŞI ...

F.C. INTER - U.T.A. 0-0

Stadion "Municipal", soare cu dinţi, gazon uşor alunecos, spectatori cca 2500.
F.C. INTER: Blid 6 - Baciu 7, V. Glăvan 7, L. Cotora 7, Tâlvan 7 - M. Szeghedi 5 (min. 46, Cr. Sava 6), C. Szeghedi 5 (min. 60, Pogăcean 6), Maier 5,5, Demian 7 - Văsâi 6, Toboşaru 5. Rezerve: Fl. Cotora, Terchilă, Cl. Moldovan. Antrenor Florin Halagian.
U.T.A.: Papp 7 (min. 46, Sinescu 7) - Szell 7, Grădinaru 7,5, Grad 7, Lucaci 7, Dronca 7 - Boloş 6, Radu George 6, Aslău 6 - Plisca 6 (min. 88, Brândescu), Negrău 6 (min. 76, Lingurar 5). Rezerve: Târţău şi Mitu. Antrenor Gh. Borugă.
Au arbitrat: Val. Ioniţă 6, Al. Rolea 7 şi C. Ştefan 6 (toţi din Bucureşti). Rezervă: Viorel Ilie. Observator F.R.F. - V. Alexandru.
Raport de cornere: 20-0 (!!). Cartonaşe galbene: Boloş şi Aslău.

Renăscută după victoria asupra Rapidului, care l-a expediat în "şomaj" pe... Viorel Hizo, "bătrâna doamnă" şi-a propus să nu piardă la Sibiu. Din unghiul ei de vedere, punct ochit, punct lovit! E adevărat că scopul, uneori, scuză mijloacele, dar antijocul arădenilor a lăsat o impresie deplorabilă la Sibiu. Rar mi-a fost dat să văd atâtea faulturi, simulări şi obstrucţii, atâtea mingi bubuite peste tribunele stadionului într-o încercare, altfel de înţeles, de a cârpi un bilanţ sărac după 21 de etape.

În aceste condiţii meciul a semănat, pe toată durata lui, cu lupta de la Verdun. Sibienii au dominat copios (vezi raportul cornerelor, 20-0 pentru gazde!!), dar au făcut-o confuz şi dezlânat, negăsind "cheia tactică" pentru deschiderea "lacătului arădean". Îmi pare rău s-o spun, dar Toboşaru a fost un ilustru anonim, Văsâi - care s-a zbătut mult - a scăpat rareori din "strânsoarea" lui Lucaci, iar Maier (de la care întotdeauna se aşteaptă foarte mult) s-a înfipt între vârfurile interiste, diminuându-şi aria de acţiune, şi rolul de coordonator. Cum din linia de mijloc standard au lipsit 3 piese de bază (D. Zotincă, Lazăr şi Mărgărit), interiştii au "şchiopătat" la construcţie, fundaşii - inimoşi şi harnici, dispuşi la efort - trimiţând vârfurilor doar "mingi la bătaie", greu de fructificat.

Şi, totuşi, n-au lipsit ocaziile de gol. În min. 2, Demian a pus latul la 15 metri, dar balonul s-a dus peste. În min. 5, scăpat de paznicul său Grădinaru, Maier a fost faultat din spate la limita careului mic, dar "centralul" n-a avut ... reacţie! În min. 20, Tâlvan şutează splendid spre vinclu prilejuindu-i lui Papp o intervenţie salvatoare. Bara din dreapta lui Papp îl apără pe acesta în min. 24, când Glăvan şutase violent de la distanţă! Arădenii "taie" elanul ofensiv al interiştilor cu o cascadă incredibilă de faulturi şi obstrucţii sub privirile adormite ale arbitrului Ioniţă, care încurajează antijocul oaspeţilor. Repriza întâi, cu sens unic, se încheie cu ratările lui Demian (min. 40) şi Toboşaru (min. 42).

Sibienii reapar de la cabină cu Cristi Sava, revenit după o lungă absenţă. Canonada la poarta lui Sinescu (înlocuitorul lui Papp) se reia. În min. 53, Sinescu respinge devierea lui Toboşaru şi în careul arădean continuă să plouă cu cornere, dar reduta oaspeţilor rezistă eroic. În criză de timp şi de mijloace tactice, interiştii înghesuie jocul pe centru, uşurând misiunea distructivei defensive arădene. Noi îngheţăm degeaba în tribune şi tresărim doar la aflarea veştilor că sibienii înscriu, totuşi, dar pe alte stadioane! Spiritele se încing. În min. 81, Pogăcean trage tare din unghi, însă Sinescu respinge. În min. 84, Grad, îl loveşte pe Văsâi, Toboşaru îl răzbună, dar V. Ioniţă nu vede. Aşa s-a scris istoria acestui meci de coşmar. Cu asemenea "spectacole" să ne mai mirăm că stadioanele se depopulează?

continuare în pag. 4

Mircea BIŢU

Clasament Divizia naţională

1. Steaua	22	14	6	2	43-14	48
2. Universitatea Craiova	22	13	4	5	50-22	43
3. Dinamo Bucureşti	22	12	3	7	40-26	39
4. FC Naţional	22	11	4	7	46-34	37
5. Rapid	22	11	3	8	29-25	36
6. Petrolul	22	10	5	7	31-26	35
7. FC Argeş	22	11	2	9	27-33	35
8. Ceahlăul	22	9	5	8	32-31	32
9. FC INTER	22	10	2	10	32-35	32
10. FC Farul	22	9	5	8	29-32	32
11. Oţelul Galaţi	22	8	7	7	34-32	31
12. U Cluj	22	9	4	9	26-26	31
13. Gloria Bistriţa	22	9	3	10	40-38	30
14. FC Braşov	22	5	8	9	21-32	23
15. UT Arad	22	4	7	11	15-39	19
16. Electroputere	22	5	3	14	16-30	18
17. Sp. studenţesc	22	3	7	12	15-30	16
18. FC Maramureş	22	3	6	13	22-43	15

Etapa viitoare (8 aprilie): FC Naţional - Rapid (1-2), Electroputere - Inter (0-4), UTA - Sp. studenţesc (1-1), Ceahlăul - Farul (1-3), FC Argeş - Petrolul (0-5), Gloria - Oţelul (0-0), FC Maramureş - Dinamo (0-2), Steaua - Univ. Craiova (1-1), U Cluj - FC Braşov (0-1).

Peluza a III-a

NIMICUL CU ZORZON

Un peluzist făcea mare caz înaintea meciului cu U.T.A., de "ghinioanele" care se ţin lanţ şi se chinuia să înalţe zmeul încrederii deasupra unui stadion în care numărul oficialilor cu banderolă pe braţ este încă mai mic decât numărul spectatorilor. Cât suntem majoritari, zicea el, hai să strigăm, să audă cine trebuie că n-am venit la stadion doar ca să schimbăm impresii cu caseriţele. Şi am început să strigăm: vrem gol! vrem gol! Lângă noi, nişte nepoţi ai bătrânei doamne strigau şi ei: nu vrem gol!, nu vrem gol!, asigurând simetria sonoră şi agitând steaguri alb-roşii cu cotor albastru, semn că au venit la "nul". După pauză grădiniţa arădeană a început să strige: Zero! Zero! Zero!, dar educaţia noastră nu ne-a permis să o muştruluim europeneşte, deşi era clar că nu se referea la scorul de pe tabela de marcaj. Noroc că jucătorii noştri nu s-au simţit jigniţi şi, cu un calm olimpian, pe care se vede că l-au exersat la antrenamente, au evitat golul care plutea în aer, lângă zmeul încrederii peluziste. Golul victoriei, firește.

Atmosfera de maial n-a fost tulburată decât de doi domni care-i ameninţau cu targa pe simulanţi, de un domn mai în vârstă, îmbrăcat în roşu, care intra mereu în vorbă cu jucătorii şi de un tânăr pompier militar de la poalele peluzei care era nervos că nu găseşte foc. Spre final, liniște ca-n clasă, de se-auzeau toasturile de la Bolta Rece, nici prea frig să clănţănim, nici prea cald să aţipim, nici prea fotbal, nici prea ţurcă, nici prea-prea, nici foarte-foarte. Doar ţiganca preferată, devenită blondă în retur, bine rujată pe buze şi pe dinţi, îşi plimba coşuleţul printre noi, îndemnându-ne să ne consolăm în sâmburi.

- Luaţi dă Floarea Soarelui, că dovleac nu-i! Data viitoare vă aduce mama şi integrame.

Mihai BRATU

Minutul 91

Pofta vine mâncând ...

După pauza prilejuită de penibilul meci cu polacii, campionatul nostru s-a reluat parcă mai avântat şi mai zglobiu decât înainte, fotbaliştii noştri profesionişti arătând o poftă de joc lăudabilă. S-au marcat 26 de goluri (recordul returului), lupta a fost atât de îndârjită încât, pe lângă zecile de cartonaşe galbene, arbitrii au arătat şi trei roşii: băimăreanului Kemeneş, "bancarului" Potocianu şi nemţeanului Axinia II, iar gazdele şi-au valorificat, cu trei nesemnificative excepţii, avantajul terenului propriu. De subliniat apetitul de gol al oltenilor de la Universitatea, care au ajuns la suma rotundă de 50 de goluri marcate şi, cum pofta vine mâncând, ne putem aştepta să-i vedem şi pe alţii plecând cu capul plin de cucuie de la Craiova. Dar adevărata valoare a echipei din Bănie o vom afla sâmbăta viitoare când va da faţă cu infanteriştii din Gbencea...

continuare în pag. 4

Rugby, Divizia A

În umbra baschetului

Acum, când o echipă de jocuri sportive a creat precedentul, aducând pentru prima oară un titlu naţional la Sibiu, m-am dus cu gândul la anii copilăriei, când pe "Electrica" îi urmăream pe Gherasim, Boboc, Stanciu, Lup, Fugigi, Popescu, doar câţiva dintre cei care de-a lungul anilor au pus umărul pentru a duce rugbiul sibian cât mai sus. Rugbiul, acest sport bărbătesc, care din păcate, n-a reuşit impactul la public, şi-şi desfăşoară, în ultima vreme, confruntările, doar în prezenţa celor "infectaţi cu virusul" rugby îşi aşteaptă totuşi, cu răbdare, rândul. Ca tot sibianul, n-am rămas indiferent la "valurile" stârnite de baschet, de strălucita performanţă a C.S.U. FOREST-ului. Această grupare fantastică, sportivi, conducere tehnică, conducere administrativă, a creat în bătrânul burg o stare de spirit benefică pentru toţi

continuare în pag. 4

G.R.

Ultima oră

✦ În Bucureşti, hotelurile sportivilor sunt, mai nou, închiriate cu ora diferiţilor amatori de amor clandestin. Un reuşit mijloc de rentabilizare a spaţiilor de cazare.

✦ Dorinel Munteanu, "belgianul" nostru, declara înaintea meciului cu Polonia că "sosirea la naţională este o reconfortare". S-a văzut în meciul cu Polonia...

✦ După săritoarea la înălţime Alina Astafei, alte două sportive române - campioana mondială la scrimă Reka Lazăr Szabo şi campioana europeană şi mondială la atletism, Gabriela Szabo - sunt momite de cluburi din Germania, după care urmează... cetăţenia.

✦ Ioan Faur, sponsorul principal al echipei de fotbal UTA, este patronul firmei care construieşte puşcăria din Arad...

✦ A fost alcătuit lotul naţional de fotbal al surzilor, care va participa la Campionatul european găzduit de Germania în perioada 21 martie - 4 iunie a.c. În 1977 am fost campioni mondiali la surzi.

continuare în pag. 4

Fotbal, Divizia A

Medieşenii domină şi ... pierd

ICIM Braşov - Gaz metan 3-1 (2-0)

Joc de uzură, desfăşurat pe un teren greu, care în finalul partidei devenise un fel de mocirlă în care mingea era foarte greu de controlat şi cu mâna, darmite cu piciorul. Medieşenii au dominat teritorial (raport de cornere 13-2 în favoarea lor), au avut ocazii de a înscrie ca... acasă, dar au plecat de la Braşov bătuţi, fiindcă au primit golurile cu prea mare uşurinţă.

N-au trecut decât 4 minute din meci când scorul a fost deschis de gazde prin fundaşul Dudău, care a transformat lovitura de la 11 metri acordată de arbitru pentru un henţ în careu. În min. 19 putea fi 2-0, dar mingea şutată de Ghindaru a trecut puţin pe lângă poarta părăsită de Unchiaş. N-a fost atunci, dar a fost în min. 44, când acelaşi Ghindaru a majorat scorul cu un şut din interiorul careului medieşean. În minutul următor, Marcadonatu ia o acţiune pe cont propriu, şutează plasat, dar portarul Turdean a avut o intervenţie inspirată.

După pauză, oaspeţii ies la atac, dar tot braşovenii înscriu, în min. 53, prin Kerestes, în vreme ce la poarta lui Turdean gaziştii se întrec în ratări. Totuşi, în min. 66, Claudiu Şomfălean a reuşit să reducă din diferenţă.

A arbitrat Gh. Petrache (Călăraşi)

ICIM: Turdean - Fekete, Ologu, Achim, Dudău (min. 62, Brujan) - Stoica, Kerestes, Nan, Chiric - Ad. Vasile, Ghindaru.

Gaz metan: Unchiaş - Handrea, Someşan, Fl. Şomfălean, Piştea - Cenan (min. 75, Gyorffi), Şerban, Hîncu, Hanc - Cl. Şomfălean, Marcadonatu.

D. IONAŞCU

Culturism

AUR PENTRU AMZOIU ŞI BEBEŞELEA!

Braşovul a găzduit între 23 şi 25.03.1995 concursul naţional dotat cu "Cupa Federaţiei Române de Culturism". Într-o companie deosebit de selectă, probându-şi din plin calităţile, sportivii Dorel Amzoiu (categ. 70 kg) şi Constantin Bebeşelea (categ. 90 kg), ambii de la C.S.U. FOREST Sibiu, au ocupat locul I intrând în posesia medaliilor de aur.

Cei doi sportivi mulţumesc conducerii C.S.U. Forest Sibiu, domnilor prof. univ. dr. Constantin Oprean, ec. Gheorghe Cismaru, directorul S.C. Forestsib S.A., Constantin Chiriac, directorul Casei de Cultură a Studenţilor, S.C. Sibavis S.A. şi conducerii restaurantului "Select" din Sibiu, care au sprijinit pregătirea şi deplasarea lor la competiţii.

În foto: C. Bebeşelea.

B. MIRCEA

Pentru albumul dumneavoastră

Şi aceşti copii doresc să devină stele ale gimnasticii!

Şcoala sibiană de gimnastică, deşi luptă crâncen cu greutăţile inerente tranziţiei spre economia de piaţă (lipsa fondurilor pentru reparaţii la sală, unde plouă asiduu, iar profesorii preferă avantajele băneşti oferite de occident) continuă eforturile de formare a noi gimnaşti de valoare care să calce pe urmele lui Marius Gherman.

În imaginea surprinsă de fotoreporterul nostru Vasile Cârdei se află noua generaţie de gimnaşti care, peste 3-4 ani, va emite pretenţii la medalii.

(Ilie IONESCU)

Fotbal, Divizia C

O etapă net dominată de oaspeţi

✦ **"U" Hidrosembraz - Mecanica 1-4 (1-0)** Partidă de certă calitate, agreabilă şi extrem de spectaculoasă. Studenţii sibieni, cu o mai laborioasă linie mediană, au controlat cu suficientă autoritate prima repriză, pe care au încheiat-o de altfel în avantaj, graţie golului marcat în min. 37, când V. Orlandea demarând vijelios pe extrema dreaptă, a centrat precis în careu şi C. Matei a trimis sec în plasă, învingându-l pe C. Topârceanu. În a doua parte a întâlnirii sibienii nu mai au acelaşi aplomb, cedează iniţiativa la mijlocul terenului, oaspeţii beneficiind de un jucător în mare formă (I. Ciorogaru), apar tot mai des în atac şi după ce mai au emoţii la şutul lui C. Matei din min. 52, restabilesc peste două minute egalitatea prin I. Ciorogaru, acesta nesupravegheat în careul mic, trimite lejer în poartă balonul expediat din lovitură liberă de M. Stângu. Peste 7 minute L. Serfözö trimite mingea în transversală, imediat însă omniprezentul Ciorogaru face un slalom de 40 m prin apărarea adversă şi punctează din nou. În min. 80 acelaşi I. Ciorogaru execută excelent un corner şi L. Serfozö deviază mingea în plasă. După ce D. Popenţa trimite de la 3 m în bară, cel mai bun jucător de pe teren (I. Ciorogaru) repetând slalomul de la golul doi, fixează scorul final al întâlnirii. Raport de cornere 11-6 în favoarea gazdelor. Am reţinut prestaţiile superioare ale lui I. Ciorogaru, M. Stoica, C. Topârceanu, M. Bîrză, A Vlad şi N. Grigore de la învingători, V. Oros, C. Matei, M. Bordeanu, D. Popenţa, D. Băran şi A. Mihuleţ de la studenţi. Atent şi corect arbitrajul unei brigăzi medieşene, compusă din centralul I. Biro, ajutat la linie de E. Pîrvulescu şi R. Oprea. ✦ **Textila - Sparta 0-1 (0-0)** Întrecere de bună factură tehnică la Cisnădie, unde valoroasa echipă medieşană a obţinut pe merit o victorie de prestigiu, în dauna unui unsprezece tânăr, ambiţios, care-şi conturează, încet dar sigur, personalitatea. Unicul gol al meciului a fost înscris de C. Jiga în minutul 62. ✦ **Unirea - Cedonia 3-3 (1-1).** Tratându-şi cu nepermisă superioritate adversarii, ocnerii nu s-au putut despinde de o formaţie, care cu 4 minute înaintea finalului conducea cu 3-1, ea fiind egalată doar în minutele de prelungire, just acordate de arbitrul întâlnirii. Au punctat: C. Tomuţă (min. 37), O. Salomiu (min. 88) şi Sorin Popa (min. 90) pentru gazde. I. Mîndreanu (min. 43, 49) şi I. Măricuţ (min. 85) pentru sibieni. ✦ **Record - CFR Retezat 1-2 (0-0)** Surpriză de proporţii la Mediaş unde formaţia locală, deşi mai bine cotată la bursa valorilor şi dominată cu insistenţă a fost învinsă tactic de o echipă judicios orânduită în teren şi cunoscând la perfecţie lecţia contraatacului. Autorii golurilor: V. Alexandrache (min. 64) şi T. Săraru (min. 83), respectiv I. Şeica (min. 57). ✦ **Construcţii - Romanofir 3-0 (1-0).** Singura victorie a gazdelor din această rundă a fost obţinută de fotbalştii sibieni, care au învins mult mai greu decât arată scorul teamul tălmăcean, în urma golurilor marcate de: I. Stoia (min. 3), G.Crăciun (min. 52) şi L. Iordache (min. 60). ✦ **Carpaţi - Şoimii COMPA 1-2 (1-1).** Confruntare aspră, tensionată, fără menajamente şi punctată de incidente nedorite la Agnita, unde gazdele au compensat evidenta diferenţă de valoare şi pregătire faţă de partenerii de întrecere, printr-o exemplară dăruire şi mare risipă de efort. De altfel, localnicii au deschis primii scorul în min. 27 prin C. Oliu. Rămasă în min. 32 în inferioritate numerică prin eliminarea din teren a lui D. Părău, formaţia locală a fost egalată pe tabela de marcaj peste 3 minute datorită golului reuşit de E. Trif. Cu 5 minute înaintea finalului A. Munteanu înscrie golul victoriei actualei lidere a clasamentului.

V.M.

Echipei de baschet C.S.U. FOREST SIB care a cucerit titlul de campioană naţională

Vă întâmpinăm cu dalii
În ăst martie târziu
Aurul de pe medalii
Străluceşte la Sibiu.

În anumite momente, jocul echipei sibiene a fost strălucitor

Campioni în devenire
Cu un joc plin de idei
Exclamam fără uimire:
Parcă sunt din "N.B.A."

Echipelor DINAMO şi STEAUA, învinse de sibieni

Le-a cântat lor cucuveaua
Un funebru potpuriu
Şi Dinamo, dar şi Steaua
"Mor" când aud de Sibiu.

D-lui OCTAVIAN RUSU, pentru modul competent în care a făcut transmisiile la radio şi TV

În condiţii nu propice
Ce-au bruiat puţin sonorul
Bila albă, putem zice,
Să o ia... comentatorul.

Ilie TĂNĂSOIU

Popice superligă (III)

Siderurgistul Hunedoara - Foresta Tălmaciu 5212 - 5124 (4-2)

Partida ce urma să desemneze locul 3 în clasament a fost câştigată de echipa gazdă care a avut 3 rezultate cu peste 900 p.d., depăşind cu 88 puncte echipa Foresta. Campionatul se întrerupe, făcând loc C.M. de juniori ce se va desfăşura la Hunedoara. **(I.ILIE)**

Handbal şcolar

Echipa Liceului Industrial 6 Sibiu merge mai departe

În ziua de 18 martie, la Lic. Industrial nr.6 Sibiu a avut loc etapa judeţeană a Campionatului Republican Şcolar de handbal masculin. La întrecere au participat echipele liceelor: Agroindustrial Dumbrăveni, Textil Cisnădie şi Industrial 6 Sibiu. Au câştigat handbaliştii sibieni.

Iată rezultatele: Lic.6 - Lic. Dumbrăveni 36-12; Lic.6 - Lic. Textil Cisnădie 28-9; Lic. Dumbrăveni - Lic. Cisnădie 22-16.

Echipa Liceului 6, pregătită de prof. Adrian Crăciun şi Ileana Fera, a fost formată din: Răzvan Pleteriu, Cristian Munteanu, Cătălin Banciu, Olimpiu Savu, Mircea Ramf, Mihai Ionică, Matei Damian, Ciprian Şoimu, Karol Ferencz, Flavius Beşta, Ciprian Mărgineanu, Horaţiu Codrea şi Ioan Moga.

Urmează etapa interzonală unde sibienii vor întâlni reprezentanta judeţului Hunedoara în ziua de 14 aprilie, la Hunedoara (turul) şi 20 aprilie, la Sibiu (returul).

Ilie IONESCU

JUDO

CEI MAI MICI JUDOKA ŞI-AU DESEMNAT CAMPIONII

Sala C.S.Ş Şoimii din Sibiu a găzduit recent etapa pe judeţul Sibiu a Campionatului Naţional de judo rezervat copiilor I şi II. Iată ocupanţii locurilor I care, alături de cei clasaţi pe locurile 2 şi 3, vor reprezenta judeţul nostru la faza zonală: COPII II - cat. 27 kg, Marius Istrate; cat. 30 kg, Alexandru Bucurenciu; cat. 33 kg, Cătălin Comşa; cat. 36 kg, Vălean Purece; cat. 40 kg, Cosmin Caponi; cat. 45 kg, Alexandru Caponi; cat. 50 kg, Marius Ichimoaie; cat. + 50 kg, Bogdan Baştea (toţi de la C.S.Ş. Şoimii Sibiu). COPII I - cat. 30 kg, Marius Hogaş; cat. 33 kg, Emanuel Gergely (Dracula Alex Avrig); cat. 36 kg, Adrian Comşa; cat. 40 kg, Petre Indreica; cat. 45 kg, Ilie Popa; cat. 50 kg, Remus Sasu; cat. 55 kg, Constantin Cojoc; cat. + 55 kg, Silviu Bischin (toţi de la C.S.Ş. Şoimii Sibiu).

(I. ILIE)

ATLETISM

Gheorghe Tomoioagă şi Emil Popovici - învingători în "Crosul primăverii"

Pe un traseu situat în centrul staţiunii Sovata s-a desfăşurat cea de a V-a ediţie a tradiţionalului "Cros al primăverii". Întrecerea a reunit două categorii de vârstă: până la 50 ani şi peste 50 ani pe distanţele de 10 şi, respectiv, 5 km.

Printre cei 200 de participanţi s-au numărat şi alergători din Sibiu şi Mediaş. Cel mai frumos succes l-a obţinut Gheorghe Tomoioagă (Inst. Militar "Gheorghe Lazăr" Sibiu) care a ocupat locul I la cat. 21-30 ani şi locul I la cat. oppen. Tot pe locul I s-a clasat şi Emil Popovici la cat. peste 60 ani.

(I.I.)

PROGRAM TV

LUNI, 3 APRILIE 1995

13,00 Actualităţi 13,10 Ecleziast '95 14,10 TVR Iaşi 14,45 TVR Cluj-Napoca 15,20 TVR Timişoara 16,00 Actualităţi 16,10 Avanpremieră 16,25 Ne-am interesat pentru dv. 17,00 Emisiune în limba maghiară 18,30 Desene animate * Cartea junglei 19,00 De luni până luni 19,30 Film serial pentru tineret * Fata şi băieţii 20,00 Actualităţi 20,40 Publicitate 20,45 Film serial * Curbe periculoase 21,40 Transfocator 22,05 Perenitatea artei 23,05 Actualităţi 23,25 Cultura în lume 23,55 Rock live

MARŢI, 4 APRILIE 1995

7,00 TVM 8,30 La prima oră cu... 9,15 Film serial 10,00 Actualităţi 10,05 Ecran de vacanţă 11,05 Cinematograful de artă 12,55 Desene animate 13,10 1001 audiţii 14,00 Actualităţi 14,10 TVR Iaşi 15,05 TVR Cluj-Napoca 16,00 Actualităţi 16,10 Fii tu însuţi! 17,00 Convieţuiri 18,00 Totul despre muzică 18,30 Desene animate * Cartea junglei 19,00 Clio! 19,30 Film serial pentru tineret * Fata şi băieţii 20,00 Actualităţi 20,40 Publicitate 20,45 Telecinemateca * Păsările 22,50 Reflector 23,20 Dance show Coca Cola 23,45 Actualităţi 24,00 Gong! 0,30 Amintiri în paşi de dans

MIERCURI, 5 APRILIE 1995

7,00 TVM 8,30 La prima oră cu... 9,15 Film serial 10,00 Actualităţi 10,05 Videocaseta muzicală 10,20 Desene animate * Aventuri cu bebeluşi 10,50 Videolexicon 11,50 Moda pe meridiane 12,20 Film serial * Aur şi noroi 13,10 1001 audiţii 14,00 Actualităţi 14,10 TVR Iaşi 15,05 TVR Cluj-Napoca 16,00 Actualităţi 16,10 Magazin sportiv 17,00 Microrecital Daniela Gyorfi 17,15 Alfa şi omega... 18,00 Telediscul muzicii populare 18,30 Desene animate * Cartea junglei 19,00 Timpul Europei 19,30 Film serial pentru tineret * Fata şi băieţii 20,00 Actualităţi 20,30 Publicitate 20,35 Film serial * Dr. Quinn 21,30 Fotbal 23,30 Actualităţi 23,40 Întâlnirea de la miezul nopţii 0,25 Jazz-Alive magazin

JOI, 6 APRILIE 1995

7,00 TVM 8,30 La prima oră cu... 9,15 Film serial * Santa Barbara 10,00 Actualităţi 10,05 Ecran de vacanţă 11,40 Film serial * Aur şi noroi 13,20 1001 audiţii 14,00 TVR Iaşi 15,05 TVR Cluj-Napoca 16,00 Actualităţi 16,10 Divertisment internaţional 16,40 La orizont-economia 17,40 Milenium 18,25 Desene animate * Cartea junglei 18,50 Tragerile Super Loto 5/40 şi Simplă Expres 19,00 Medicina pentru toţi 19,30 Film serial pentru tineret * Fata şi băieţii 20,00 Actualităţi 20,40 Publicitate 20,45 Film serial * Om bogat, om sărac 21,45 153.014 km 22,00 Studioul economic 22,30 Actualităţi 22,45 Memorialul durerii 24,00 Seriale de neuitat * Familia Palliser

VINERI, 7 APRILIE 1995

7,00 TVM 8,30 La prima oră cu... 9,15 Film serial * Santa Barbara 10,00 Actualităţi 10,05 Film serial * Santa Barbara 10,50 Curcubeu 11,50 MTV 12,30 Film serial * Aur şi noroi 13,10 1001 audiţii 14,00 Actualităţi 14,10 TVR Iaşi 14,55 TVR Cluj-Napoca 15,45 Tradiţii 16,15 Actualităţi 16,25 Agenda consumatorului 16,45 Lege şi fărădelege 17,00 Emisiune în limba maghiară 18,00 Pro patria 19,00 Film serial * Casa Elliot 20,00 Actualităţi 20,40 Publicitate 20,45 Tezaur folcloric 21,25 Viaţa parlamentară 21,55 Film artistic * Să atingi o stea 23,35 Actualităţi 23,55 MTV 0,55 Cinematograful de noapte

SÂMBĂTĂ, 8 APRILIE 1995

7,00 Bună dimineaţa... de la Iaşi! 8,00 Bună dimineaţa... de la Alba-Iulia! 9,00 Feriţi-vă de măgăruş! 10,00 Film serial pentru copii * Reîntâlnire cu Black Beauty 10,30 Pas cu pas 11,25 Vârstele peliculei 12,20 Ecran de vacanţă 12,40 Cuvinte potrivite 13,10 1001 audiţii 14,00 Actualităţi 14,10 Ora 25-Tranzit TV * Desene animate * Muzică * Umor * Reportaje * Documentar * Film serial * Mapamond * Rugby 19,15 Teleenciclopedia 20,00 Actualităţi 20,40 Publicitate 20,45 Film serial * Columbo 22,15 Şomer... de vise 23,15 Actualităţi 23,30 Refrenele iubirii 24,00 Film serial * Telefonul de la miezul nopţii 0,55 Jethro Tull în concert la Skip Rock '94

DUMINICĂ, 9 APRILIE 1995

8,00 Bună dimineaţa! 9,00 Arlechino 10,00 Film serial pentru copii * Fantastica familie Mellop 10,30 Lumină din lumină 11,30 Din albumul celor mai frumoase melodii populare 12,00 Viaţa satului 13,30 Atlas 14,00 Actualităţi 14,10 Poşta TV 14,20 Video-magazin * Muzică * Reportaje * Desene animate * Umor * Film serial * Surprize * Festivalul Umorului 16,20 Serial S.F. * Star Trek-Generaţia următoare 17,10 Fotbal 19,00 Video-discoteca '95 19,15 Robingo 19,55 Publicitate 20,00 Actualităţi 20,40 Publicitate 20,45 Film artistic * Onoarea familiei Prizzi 22,50 Tragerile Loto Special 6/49 şi Noroc 23,00 Actualităţi 23,15 Duminica sportivă 23,35 MTV 0,05 Film serial * Maddie şi David

MAPAMOND SPORT

Scurt istoric al Cupei Cupelor

1961: FIORENTINA - Rangers 2-0, 2-1; 1962: ATLETICO MADRID - Fiorentina 1-1, 3-0; 1963: TOTTENHAM - Atletico Madrid 5-1; 1964: SPORTING LISABONA - MTK Budapesta 3-3, 1-0; 1965: WEST HAM UNITED - TSV München 1860 2-0; 1966: BORUSSIA DORTMUND - Liverpool 2-1 (prelungiri); 1967: BAYERN MÜNCHEN - Glasgow Rangers 1-0 (prelungiri); 1968: AC MILAN - Hamburger SV 2-0; 1969: SLOVAN BRATISLAVA - FC Barcelona 3-2; 1970: MANCHESTER CITY - Gornik Zabrze 2-1; 1971: CHELSEA - Real Madrid 1-1 (prelungiri), 2-1 (prelungiri); 1972: GLASGOW RANGERS - Dinamo Moscova 3-2; 1973: AC MILAN - Leeds United 1-0; 1974: FC MAGDEBURG - AC Milan 2-0; 1975: DINAMO KIEV - Ferencvaros Budapesta 3-0; 1976: ANDERLECHT - West Ham United 4-2; 1977: HAMBURGER SV - Anderlecht 2-0; 1978: ANDERLECHT - Austria Viena 4-0; 1979: FC BARCELONA - Fortuna Düsseldorf 4-3 (prelungiri); 1980: VALENCIA - Arsenal 0-0, 5-4 după loviturile de departajare; 1981: DINAMO TBILISI - Carl Zeiss Jena 2-1; 1982: FC BARCELONA - Standard Liege 2-1; 1983: ABERDEEN - Real Madrid 2-1 (prelungiri); 1984: JUVENTUS TORINO - FC Porto 2-1; 1985: EVERTON - Rapid Viena 3-1; 1986: DINAMO KIEV - Atletico Madrid 3-0; 1987: AJAX AMSTERDAM - Lokomotive Leipzig 1-0; 1988: FC MALINES - Ajax Amsterdam 1-0; 1989: FC BARCELONA - Sampdoria 2-0; 1990: SAMPDORIA - Anderlecht 2-0; 1991: MANCHESTER UNITED - FC Barcelona 2-1; 1992: WERDER BREMEN - AS Monaco 2-0; 1993: AC PARMA - Antwerp 3-1; 1994: ARSENAL - AC Parma 1-0.

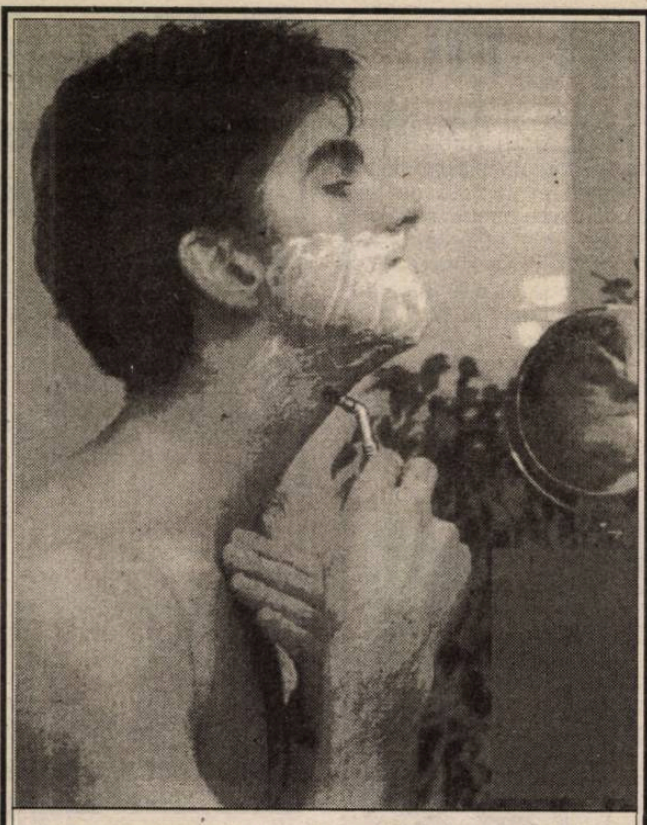

Deşi în această imagine automobilistul Damon Hill a fost surprins bărbierindu-se, el a promis că-şi va...tunde adversarii în Campionatul Mondial al piloţilor de Formula 1. Să-l urmărim...

În timpul liber, ca să se...destindă, Mike Tyson, fostul campion mondial de box, ieşit de curând din puşcărie, cântă din chitară. Cum cântă, asta-i altă poveste şi nu ştiu dacă are auditoriu. Proaspăt trecut la mahomedanism, avându-i ca idoli pe Cassius Clay (Mohamad Ali) şi Arthur Ace proaspătul liberat speră să-şi facă arşice toţi adversarii şi să-şi recâştige titlul de campion mondial al greilor. Nu ştiu dacă noua lui religie îi va fi de folos în această tentativă sau îi va mai domoli temperamentul vulcanic. Priviţi-l, însă şi spuneţi dacă aţi avea curaj să înnoptaţi cu el în cameră...

La...doi paşi de fericire

În această săptămână vom avea trei zile de fotbal: sunt programate partidele tur ale semifinalelor celor trei trofee continentale. Teoretic (cel puţin), vom vedea la lucru cele mai bune 12 echipe de fotbal ale Europei. Spun teoretic pentru că, iată, lipsesc de la festin cluburi care, altădată, făceau legea, precum Real Madrid, Internazionale Milano, FC Barcelona, Werder Bremen, Manchester United, Liverpool, Anderlecht Bruxelles, Benfica Lisabona...

CUPA UEFA

Bayer Leverkusen - AC Parma
Juventus Torino - Borussia Dortmund

Meciurile sunt programate pentru 4 şi 18 aprilie.

După cum se vede, este vorba de un "război" italo-german pe două fronturi. Cred că nu mai trebuie să spun că merg pe mâna macaronarilor, chiar dacă Ionuţ Lupescu aleargă pe piept cu firma fabricii de leacuri nemţeşti contra guturaiului, aşa că aştept o finală...italo-italiană.

LIGA CAMPIONILOR

Bayern München - Ajax Amsterdam
Paris S.G. - AC Milan

Cele două manşe sunt fixate pentru 5 şi 19 aprilie.

Mi-ar place o finală Paris S.G. - Ajax, dar nu cred că va ieşi. Nici Bayern, nici AC Milan nu mai sunt ce-au fost cândva, au un joc îmbâcsit, nespectaculos, sărac în goluri. Olandezii şi francezii oferă spectatorului bucurii gratuite: o fentă, o foarfecă, o piruetă, o ratare "incredibilă". Poate, tocmai de aceea, vor pierde...

CUPA CUPELOR

Arsenal Londra - Sampdoria Genoa
Real Zaragoza - Chelsea Londra

Date de disputare: 6 şi 20 aprilie.

Aici, balanţa înclină spre englezi, deşi ambele echipe londoneze se află undeva pe la mijlocul clasamentului insular. Mie, fotbalul englez nu-mi mai place de vreo 25 de ani (de pe vremea când jucau Bobby Charlton, Kennedy, Greaves, Hurst, Keegan...) pentru că-i lipseşte fantezia, sclipirea de geniu a unor mari jucători. O finală Real Zaragoza - Sampdoria ar fi ceva de vis. Să sperăm totuşi...

Vedete de ieri şi de azi

Astăzi, atacantul englez Chris Waddle este o celebritate a fotbalului european, dar cursul vieţii lui n-a fost lipsit de suişuri şi coborâşuri.

Născut la 14 decembrie 1960, la Goteshead, cu un fizic impresionant (1,83 m, 78 kg) şi o tehnică individuală de excepţie (mai rar întâlnită la jucătorii înalţi), Chris s-a afirmat la Newcastle, unde a jucat cinci sezoane. A trecut chemându-l tot mai rar la lot pe longilinul Waddle. În ce-i priveşte pe francezi, aceştia nu ştiau mai nimic despre el, mulţi întrebându-se ce l-o fi apucat pe Tapie să dea o groază de bani pentru acest transfer.

Adaptarea a fost destul de lentă, dar, după vreo şase luni, Waddle a izbucnit ca o flacără, devenind idolul pătimaşilor suporteri din marele port francez. Nici

apoi la clubul londonez Tottenham, unde a evoluat alţi patru ani, când mai bine, când mai şters. Dar, în vara anului 1989, când mulţi îl vedeau spre apusul carierei, şansa i-a surâs tocmai de unde se aştepta mai puţin...

Avusese un an bun sub culorile lui Tottenham. Campionatul se încheiase şi Waddle, împreună cu Paul Walsh se aflau în tribunele stadionului Wimbledon, asistând la meciurile renumitului turneu de tenis. La un moment dat, lângă ei s-a aşezat Denis Roche, impresarul lui de-atunci, care i-a şoptit că între Tottenham şi Olympique Marseille se duc serioase tratative pentru transferarea lui la clubul francez, care oferea o sumă tentantă: 45 milioane franci. Mai târziu, i l-a prezentat pe Chris lui Bernard Tapie, bosul lui OM, care, zâmbind larg, i-a spus: "Cu dumneavoastră în formaţie, sunt sigur că OM va câştiga Cupa Campionilor Europeni".

În seara aceea, Chris a dat şampanie la toţi amicii. După nouă ani de profesionism în Anglia, Chris începea o nouă aventură, pe Continent. În Anglia, atacanţii la modă erau Lineker, Barnes, Beardsley, selecţionerii reprezentativei ziariştii nu au făcut economie de epitete scriind de insularul cu picioare lungi şi părul roşu. Abia atunci s-au trezit şi englezii, redescoperindu-l pe acest atacant de rasă, capabil, el singur, să întoarcă soarta unui meci.

"În Anglia - declara Chris - antrenorii nu te consideră fotbalist de valoare dacă nu eşti un adevărat luptător, dacă nu alergi să dai gol adversarului, iar în faza următoare să fii...fundaş în propriul tău careu. În Franţa era mult mai simplu, pe mine şi pe Jean-Pierre Papin antrenorii scutindu-ne de sarcini defensive. În felul acesta eram mult mai proaspeţi în acţiunile ofensive".

Prezenţa lui Waddle la OM a coincis cu perioada cea mai bună a acestei echipe, care ajunsese în topul european, iar pentru cariera lui, cei patru ani din Franţa au însemnat o spectaculoasă relansare, fiind rechemat la echipa reprezentativă (în care a jucat de peste 70 de ori).

În prezent, la 34 de ani împliniţi, Chris Waddle joacă - şi înscrie! - în echipa Sheffield Wednesday, fiind coechipier cu conaţionalul nostru Dan Petrescu.

După 12 ani, din nou în frunte - FC Nantes

În 1943, la Café des Allies (Cafeneaua Aliaţilor) în ziua de 21 aprilie, a fost semnat "actul de naştere" al lui Football Club de Nantes, prin fuziunea mai micilor asociaţii existente până atunci: Saint-Pierre de Nantes, Mellinet, ACB Loire, ASO Nantes şi Stade Nantais MC.

Aşa a început drumul unuia dintre cluburile fanion ale fotbalului francez.

Iată câteva dintre momentele istorice ale actualului lider al campionatului primei divizii din ţara cocoşului galic:

◆ 1946 - FC Nantes promovează în divizia secundă

◆ 1957 Stadionul Malakoff - printre primele din Franţa - este dotat cu instalaţie de nocturnă

◆ 1960 Preşedintele Jean Clerfeuille angajează un antrenor de care nu auzise nimeni: José Arribas

◆ 1961 Primul jucător cu licenţă de profesionist la FCN este Jean-Claude Suaudeau

◆ 1963 FCN promovează în prima divizie, pe care n-a mai părăsit-o de atunci.

◆ 1965-66 Un campionat de vis, câştigat de Nantes de o manieră categorică: 60 de puncte acumulate (din 68 posibile), 36 de goluri marcate de Phillipe Gondet, record încă neegalat

◆ 1973 Cel de-al doilea titlu şi apare primul sponsor pe tricouri: Michel Axel, proprietarul unei fabrici de confecţii

◆ 1975 la fiinţă Centrul de formare a jucătorilor de la Joneliere

◆ 1976 La cârma echipei este adus Jean Vincent, cu care echipa obţine două titluri (1977, 1980), cupa (1979), trei clasări pe locul secund şi o faimoasă serie de 92 de meciuri (80 victorii şi 12 egaluri) fără înfrângere pe teren propriu (între 15 mai 1976 şi 7 aprilie 1981)

◆ 1981 Henri Michel, din cauza unui accident la genunchi, îşi încheie cariera, după nu mai puţin de 18 ani în care a jucat sub culorile clubului. Jean-Claude Suaudeau îl înlocuieşte pe Jean Vincent la conducerea tehnică

◆ 1983 Un nou titlu pentru FC Nantes, care avea o echipă pe care o mai pomenesc mulţi şi astăzi: Bertrand Demanes-Bossis, Ayache, Bibard, Rio, Tusseau, Poullain, Toure, Adonkor, Amisse, Halihodzici, Baronchelli

◆ 1984 La 8 mai FCN inaugurează noul stadion, Beaujoire, organizând un meci amical cu reprezentativa României

◆ 1986 La 13 decembrie, după ce a fost timp de 18 ani preşedintele clubului, Louis Fonteneau se retrage

◆ 1989 În cursul acestui sezon, Bernard Tapie îl momeşte şi-l cumpără pentru Olympique Marseille pe Didier Deschamps, unul dintre cele mai bune produse ale clubului FCN

◆ 1990 Se formează un comitet de iniţiativă, care susţine ideea creării unei societăţi anonime în cadrul clubului

◆ 1992 În totală degringoladă financiară, clubul se transformă în societate anonimă, secţia profesionistă separându-se de clubul amator care şi-a păstrat statutul asociativ

◆ 1995 Cu un avans de puncte confortabil, FC Nantes are mari şanse de a cuceri un nou titlu naţional, cu acelaşi vechi şi fidel J.C. Suaudeau ca antrenor. Iată formaţia de bază: Loussouarn, Karembeu, Decroix, Pigol, Ferri, Makelele, Pedros, N'Doram, Guyot, Ouedec, Loko.

◆ Culorile clubului: tricouri galbene, chiloţi verde-galben, jambiere galbene. Stadion cu o capacitate de 38.000 locuri. Sponsori: Canal + şi Eurest.

◆ De-a lungul anilor, sub culorile lui FCN au jucat mari fotbalişti, precum: Michel, Tusseau, Rio, Bertrand Demanes, Toure, Ayache, Halihodzici, Johnston, Le Guen, Bossis, Burruchaga, Desaily...

◆ Cei care se leagă de acest club, de multe ori o fac pentru totdeauna. Şi în prezent, oamenii de bază ai echipei sunt: Ferri (26 ani), Guyot (25 ani), Karembeu (24 ani), Loko (25 ani), Ouedec (23 ani), Pedros (23 ani) - toţi crescuţi în "curtea" clubului şi, de ce nu, N'Doram (29 ani), venit în 1990 din Ciad şi rămas aici...

În foto: prima mare echipă a oraşului Nantes, cea care cucerea primele titluri, în anii 60. În picioare, de la stânga: antrenorul José Arribas, Le Chenadec, Condet, Eon, De Michele, Robin, Budzinski, Bassidiki, Toure, Castel. Jos: Simon, Suaudeau, Müller, Santos, Georgin, Blanchet, Jort.

F.C. INTER ÎNTRE A FI SAU A NU FI!

* Societatea comercială INTER SPORT S.A., care susţine financiar de aproape doi ani echipa interistă, a ajuns la...fundul sacului. Cu toată bunăvoinţa, domnii Emilian Pătru şi Ilie Luca, principalii sponsori de până acum ai clubului interist, nu mai pot face faţă cheltuielilor. * Respectând recomandările F.R.F. şi ale Ligii profesioniste, clubul sibian s-a reorganizat, înfiinţându-se Asociaţia nonprofit F.C. INTER * Ajunsă într-un moment financiar delicat, conducerea Asociaţiei a apelat la serviciile Primăriei sibiene care, prin domnul Aurel Maxim, a convocat joi, 30.03.1995, la sediul clubului, organe ale administraţiei locale, conducători de societăţi comerciale, de stat şi private, manageri şi patroni, solicitându-le sprijinul material * Cam 30 la sută din cele 150 de invitaţii au fost onorate. Au lipsit, surprinzător, domnii de la Prefectură, ROMTELECOM, Gaz Metan, F.R.E., de la o serie de bănci etc.

* Toată lumea a fost de acord că nu trebuie să se mai vândă fotbaliştii de valoare pentru asigurarea surselor financiare necesare clubului care, de reţinut, pe lângă echipa de seniori, are alte 5 echipe de juniori înscrise în competiţii oficiale. * S-au făcut multe propuneri interesante, dar s-au lansat şi acuze cu adresă directă ("Să se termine cu golănia de la F.C.Inter" - dl. Bebe Bozdoc) * Asociaţia nonprofit pune la dispoziţia agenţilor economici spaţiu de reclamă pe stadion, în programele de meci şi pe tabela electronică de marcaj. Tariful (aliniat costurilor europene) este 250 dolari metrul pătrat, pe sezon. O altă sursă de venit o constituie dinamizarea vinderii abonamentelor (20.000 lei pentru retur) * Încasările la meciurile de pe "Municipal" sunt simbolice. La partida cu Sportul studenţesc au fost cca 2500 spectatori, dar s-au vândut numai 846 de bilete!? * Am reţinut şi o altă cifră: într-un an şi jumătate s-au cheltuit 1,5 miliarde, iar încasările (din sponsorizări, vânzări de bilete şi abonamente, etc) au fost de ... 100 de milioane!? * Vinderea lui Radu Niculescu a fost necesară pentru supravieţuirea financiară a clubului. S-au încasat 500 milioane şi, odată cu vinderea acestuia în străinătate, F.C. Inter mai primeşte 600 de milioane. Până atunci însă... * Unii participanţi s-au arătat nemulţumiţi de investiţia financiară făcută în antrenorul principal, care nu-şi găseşte corespondent în ... rezultatele echipei (şi la vremea respectivă nu se cunoştea tristul deznodământ al partidei cu U.T.A.) * Fără bani nu se poate face performanţă. Cei prezenţi au înţeles acest lucru, promiţând sprijin. Dar de promisiuni e plin podul la F.C. Inter! * Cert este că de astăzi, 3 aprilie, aşa cum s-a propus, dl. Mircea Dancu are ingrata misiune de a merge din "poartă în poartă", pe la societăţile comerciale, pentru a primi sprijinul promis. Abia aşteptăm să consemnăm primele...mâini întinse! * Oricum, peste două săptămâni, o întâlnire similară cu toţi aceia care doresc să sponsorizeze clubul interist nonprofit va avea loc la restaurantul "Transilvania" al domnului Ţuţi Durdun.

* Primăria sibiană a pus stadionul, fără chirie sau alte pretenţii, la dispoziţia clubului interist, atât timp cât acesta rămâne în Divizia Naţională. * Dl. Emilian Pătru a promis 25 de milioane lunar Asociaţiei nonprofit F.C. Inter dacă "ni se concesionează stadionul, ca să-l putem moderniza şi dacă se scoate la licitaţie salubrizarea Sibiului" * În altă ordine de idei, nimeni nu ştia nimic de aşa-zisa demisie a d-lui Mircea Dancu. De asemenea, a trebuit să citim presa centrală pentru a afla de cedarea (în coproprietate cu F.C. Inter) a lui Cătălin Popa la... Gloria Bistriţa. Avem un "talent" deosebit de a-i întări pe alţii cu valorile fotbalistice ale Sibiului. Nu-mi spuneţi că nu-i aşa că nu vă cred!

Mircea BIŢU
Foto: Andrei BUTA

Luminile rampei s-au stins, ecourile spectacolului continuă

urmare din pag. 1

Succesul obţinut în această ediţie de campionat trebuie privit ca rod al unor acumulări ce s-au produs pe parcursul mai multor ani. Nu pot avea decât cuvinte de laudă şi mulţumire faţă de componenţii echipei care au acceptat şi s-au străduit să-şi însuşească scheme tactice complicate - care solicită nu numai efort şi trudă deosebite, dar şi risipă de inteligenţă şi fantezie - şi care au făcut şi risipă de energie, aproape în fiecare partidă, pentru a purta culorile clubului pe cea mai înaltă treaptă a podiumului de premiere.

Aş vrea să mai adaug că euforia acestui succes nu ne face să credem că suntem imbatabili. Cunosc foarte bine şi limitele posibilităţilor jucătorilor mei şi inegalitatea valorică a lotului şi multe, multe altele care, însă, nu sunt de domeniul publicităţii, ele constituind aspecte pe care le vom "trata în laboratorul nostru".

Nu pot încheia aceste cuvinte fără a aduce mulţumirile mele jucătorilor, conducerii clubului, sponsorilor, galeriei, iubitorilor baschetului şi, nu în ultimul rând, acelei părţi a presei care a înţeles că un mare succes se clădeşte greu, cu răspundere şi luciditate, fiind cu intervenţiile lor de real folos echipei.

Un campionat s-a încheiat, un altul bate la uşă..."

Minutul 91

urmare din pag. 1

● FC Farul - FC Naţional 1-1 (1-0) Deşi au jucat cu un om în minus din min. 60, bucureştenii au ciupit un punct care nu se ştie când le va fi de folos. A deschis scorul Dinu (38), a egalat Stancu (86) ● Oţelul - Ceahlăul 3-1 (3-0) Moldovenii se ajută între ei (ca şi ardelenii cu bănăţenii, dealtfel!) când trebuie şi aşa-i frumos între oameni care se mai întâlnesc: în tur a bătut Ceahlăul la două goluri diferenţă, acum şi-au luat revanşa oţelarii. Au marcat: Luţă (34), Cornea (37), V. Ştefan (44), respectiv Murariu (84). ● Sp. studenţesc - U Cluj 1-0 (0-0. Arbitrul Ioan Toma din Piatra Neamţ a promis să nu fluiere finalul meciului până nu marchează repetenţii din Regie. Au înscris golul victoriei în min. 94 (prin Vochin) realizând prima victorie din retur şi a treia din campionat. Dacă sunt scăpaţi şi în acest an de la retrogradare, jur să scriu membrilor Tribunalului de la Haga. ● FC Braşov - Steaua 1-1 (0-0) Bag mâna în foc că s-a mers la pace, arbitrul C. Gheorghe din Suceava, ca să-i mai anime pe spectatori, le-a oferit şi două goluri, ambele din penalty, autori fiind Vasc (79), respectiv Militaru (60). Comentatorul radio Ştefan Alexiu păşeşte cu nădejde pe urmele lui Ilie Dobre. ● Petrolul - Gloria 3-2 (1-0) Meci animat, cu arbitrul bucureştean Fl. Chivulete în prim plan, ajutându-i pe găzari să iasă dintr-un mare necaz. Gazdele au deschis scorul prin Pîrlog (25), dar bistriţenii au întors rezultatul în favoarea lor prin ex-sibianul C. Popa (56) şi Safta (70). Om hotărât (probabil ştia pentru cât "joacă") Chivulete le-a acordat ploieştenilor două lovituri de la 11 metri, ambele transformate de Toader (77 şi 83). ● Dinamo - FC Argeş 4-0 (1-0) Îmi pare rău pentru amicul Marian Bondrea, dar Dinamo începe să semene cu ce-a fost cândva. Nu ştiu dacă are vreo legătură cu (re)venirea lui Dinu, însă sunt sigur că este în relaţie directă cu aducerea lui Remus Vlad la conducerea tehnică. Autorii golurilor: Savu (5), Ivan (50, 83), Mateuţ (80). ● Rapid - Electroputere 1-0 (1-0) Nu ştiu ce scofală au făcut bancherii din Giuleşti schimbându-l pe Hizo cu Cârţu, dar ştiu că au cheltuit un ... tren de bani cu Lupu, Constantinovici, Vlădoiu (probabil că nici Sorin n-a venit pe ochi frumoşi) şi echipa câştigă scremut cu adversari modeşti. Cred că acolo, ori îşi "spală" unii banii, ori se risipeşte orzul pe gâşte. A înscris Constantinovici (39), ● Univ.Craiova - FC Maramureş 6-1 (5-1) După ce că-s amărâţi, băimărenii au jucat şi în inferioritate numerică din min. 18, fiind o pradă uşoară pentru prăzari, care, când te prind la-nghesuială, nu te iartă. Au marcat: Craioveanu (14, din 11 m. 36, 85), Niculescu (21) - alt ex-sibian - Stângă (44), Cristescu (45), respectiv Ghindă (41). **n.i.d.**

În umbra baschetului

urmare din pag. 1

cei care-şi desfăşoară activitatea în lumea sportului. Pentru cei care iubesc disciplina cu balonul oval, masa rotundă, din seara zilei de 29 martie, realizată de R.T.S. cu principalii artizani ai succesului baschetului sibian, a constituit un moment de satisfacţie concitadină, dar şi unul de natură de "breaslă". Domnul Gheorghe Cismaru, considerat unul din principalii realizatori ai performanţei sibienilor, şi-a divulgat pe lângă pasiunea pentru baschet şi marea sa pasiune pentru rugby, disciplină pe care, la vrmea tinereţii, a practicat-o. Nu este un secret pentru nimeni că tot FORESTSIB-ul este principalul sponsor al echipei de rugby C.S.M. FORESTA. În ultimii ani şi această echipă a cochetat cu titlul de campioană naţională, din păcate, obiectivul nefiind realizat. Motivele sunt mai multe şi de natură diversă. În anul 1994 C.S.M. FORESTA a reuşit, în premieră, câştigarea Cupei României, evenimentul fiind modest mediatizat, cu consecinţele de rigoare, aşa cum, pe drept, constata Florin Zeicu, unul din componenţii de bază ai echipei. Ceea ce mi se pare însă foarte important, este faptul că în acestă stare de euforie generală, creată de baschet, rugbiul n-a fost uitat. Depinde în principal de cei care-l practică să readucă spectatorii la stadion, să atragă din nou atenţia asupra lor, lucru realizabil însă, doar prin evoluţii bune şi rezultate pe măsură. În actuala ediţie de campionat, spre regretul tuturor, sibienii evoluează în grupa posibilelor retrogradante. Demonstrând că se află din greşeală în această grupă, sibienii conduc la jumătatea întrecerilor în turneul final. Riscul retrogradării este doar teoretic, practic ei neputând pierde ultimele două jocuri care le au de disputat acasă, în retur, cu Ştiinţa Petroşani şi C.S.M. Suceava. Posibilele victorii din aceste meciuri, ar situa echipa sibiană pe un loc lipsit de griji. Rezultatele obţinute în actuala ediţie de campionat au fost influenţate de factori obiectivi, dar şi de foarte mulţi subiectivi. Ratarea calificării în grupa de elită şi-a pus amprenta pe calitatea jocului. S-a ratat victoria la Petroşani din motive subiective (arbitraj părtinitor) dar şi cea de la Suceava unde avantajul obţinut în prima repriză n-a putut fi păstrat până în final, datorită propriilor greşeli. Urmează acum, din nou, în campionat, o lungă pauză, pe care, suntem siguri, antrenorii o vor utiliza cu folos. După consumarea a jumătate din jocurile turneelor finale clasamentul campionatului arată astfel:

1. Farul	5	4	0	1	117:72	13 p.
2. Steaua	5	3	1	1	146:55	12 p.
3. Universitatea Cluj	5	3	0	2	118:75	11 p.
4. Dinamo	5	2	1	2	126:88	10 p.
5. Minerul Lupeni	5	2	0	3	67:136	9 p.
6. Rulmentul Bîrlad	5	0	0	5	58:206	5 p.
7. C.S.M. Foresta Sibiu	5	3	0	2	90:54	11 p.
8. Ştiinţa Petroşani	5	3	0	2	77:57	11 p.
9. C.F.R. Constanţa	5	3	0	2	48:74	11 p.
10. Universitatea Timiş.	5	2	0	3	83:66	9 p.
11. Remin Baia Mare	5	2	0	3	60:60	9 p.
12. C.S.M. Suceava	5	2	0	3	44:91	9 p.

P.S. Cred că sunt în asentimentul tuturor iubitorilor de rugby, când, în numele lor, urez baschetbaliştilor sibieni şi antrenorului lor, domnul Mircea Vulc, cele mai sincere şi calde felicitări, pentru performanţa obţinută şi le urăm din suflet să recidiveze. Sperăm, de asemenea, ca rugbiştii să le urmeze, cât de curând, exemplul.

F.C. INTER - U.T.A. 0-0
DECLARAŢII DUPĂ JOC

urmare din pag. 1

* FLORIN HALAGIAN: "Am evoluat slab astăzi (n.n. - sâmbătă), angrenându-ne în jocul eminamente distructiv al arădenilor. Eu înţeleg că scopul scuză mijloacele, dar un asemenea antijoc te lasă fără replică. N-am obiceiul să comentez arbitrajul, dar dl. Ioniţă ne-a refuzat în min. 5 un penalti clar (atac din spate la Maier). Dacă marcam atunci mai stăteau arădenii pe baricade ca soldatul sovietic, bubuind mingile peste tribune? Dacă arbitra Crăciunescu prelungea meciul cu cel puţin 10 minute şi le dădea uşor 7-8 cartonaşe galbene! Ce să-i mai cert pe cei tineri dacă Maier nu vrea să înţeleagă ce-i cer să joace, ascunzându-se între vârfuri şi executând în "zid" loviturile libere? Aţi văzut cât a contat lipsa, la construcţie, a lui Zotincă, Lazăr şi Mărgărit! Ca să nu mai vorbesc de lipsa de reacţie a arbitrului care n-a văzut niciodată cum au fost ţinuţi în braţe atacanţii noştri în careul arădean..."

* GHEORGHE BORUGĂ: "Am făcut, recunosc, un meci total distructiv explicat de faptul că jucăm cu sabia retrogradării deasupra capului. Cu Mitu şi Târţău, pe care i-am menajat pentru a-i scuti de galbene, poate că jucam altfel. Cu îngăduinţă pot califica meciul acesta ca având valoarea unuia de Divizia B. Arbitrajul a fost în nota jocului. Dacă ne arbitra Crăciunescu probabil că nu ne "ieşeau" toate şmecheriile. Îi remarc pe ambii portari, Papp şi Sinescu, şi pe Grădinaru care l-a neutralizat total pe Maier. Cred în salvarea echipei mele dacă vom bate, la Arad, pe Sportul studenţesc şi pe Electroputere."

B. MIRCEA

✦

* JUNIORI REPUBLICANI I. Marţi, 28.03., C.S.Ş. Şoimii - Sportul studenţesc 2-1. Sâmbătă, 1.04., C.S.Ş. Şoimii - Gaz metan 3-1 (3-0) F.C. Inter - C.S.Ş. Aripi Piteşti 2-2 (2-0). Pentru echipa prof. Florin Mihăescu au înscris Mihai Manea (min. 27) şi Cr. Suciu (min. 42).

Ultima oră

urmare din pag. 1

✦ Supusă controlului antidoping, atleta Violeta Beclea a ieşit pozitivă. Ea riscă o suspendare pe 4 ani, ceea ce înseamnă, practic, încheierea carierei sale sportive. Ar fi păcat.

✦ În perioada 6-13 mai, România va fi gazda Campionatelor mondiale de popice pentru juniori. Dl. Winter, conducătorul echipei Austriei a dat telefon şi a întrebat dacă în România există apă minerală sau trebuie să vină cu apa de-acasă! Neam de neamul lui n-a băut apă ca a noastră. (Şi apa de la robinet e mai bună la noi decât apa lor minerală).

✦ Prima etapă a campionatului naţional de dirt-track a fost amânată pentru zilele de 8-9 aprilie, la Brăila. Pe vremuri sibienii erau cei mai buni în acest sport... **n.i.d.**

Clasamente Divizia A

Seria I

Portul-Rocar 1-0; Dacia Brăila - Bucovina 2-0; Poli Iaşi - Poiana 3-0 (neprezentare); Dacia Piteşti - Cetatea 1-0; Callatis - FC Vâlcea 4-1; Flacăra - Constant 3-1; Metalul - Steaua 0-0; Faur Gloria Buzău 3-1; Acord - FC Selena 1-1.

1. Dacia Brăila	22	16	1	5	50-11	49
2. Selena Bacău	22	15	4	3	45-16	49
3. Poli Iaşi	22	11	7	4	39-19	40
4. Cetatea Tg. Neamţ	22	12	2	8	35-28	38
5. Dacia Piteşti	22	11	2	9	42-28	35
6. Bucovina Suceava	22	10	5	7	30-30	35
7. Metalul Plopeni	22	10	2	10	27-28	32
8. Poiana Câmpina	22	10	2	10	29-35	32
9. Portul Constanţa	22	9	3	10	32-37	30
10. Faur Bucureşti	22	8	5	9	32-28	29
11. Gloria Buzău	22	9	2	11	24-32	29
12. Steaua Mizil	22	7	6	9	31-28	27
13. Constant Galaţi	22	8	3	11	25-29	27
14. Acord Focşani	22	9	2	11	35-44	27
15. Flacăra Moreni	22	7	4	11	28-35	25
16. Rocar Bucureşti	22	8	1	13	19-41	25
17. F.C. Rm. Vâlcea	22	7	2	13	23-36	23
18. Callatis Mangalia	22	4	2	16	27-68	14

Etapa următoare: Constant - Callatis, FC Vâlcea-Dacia Piteşti, Cetatea-Faur, Steaua-Flacăra, Bucovina-Portul, Rocar-Metalul, Poiana-Dacia Brăila, FC Selena-Poli Iaşi, Gloria Buzău-Acord.

Seria a II-a

CSM Reşiţa - Jiul Petroşani 3-0; ASA - Unirea A. Iulia 0-0; ICIM - Gaz metan 3-1; Poli Timişoara - Jiul Craiova 5-0; Unirea Dej - Metrom 1-0; FC Bihor - CFR Cluj 3-1; Armătura - Gloria Reşiţa 1-1; Phoenix - CFR Timişoara 0-2; Tractorul - Corvinul 3-1.

1. Poli Timişoara	22	16	4	2	57-15	52
2. Corvinul Hunedoara	22	13	3	6	52-23	42
3. Tractorul Braşov	22	13	3	6	33-19	42
4. ASA Tg. Mureş	22	10	5	7	32-26	35
5. CFR Timişoara	22	10	5	7	27-26	35
6. Jiul Petroşani	22	11	0	11	34-35	33
7. Gloria Reşiţa	22	10	3	9	25-27	33
8. FC Bihor	22	10	2	10	31-30	32
9. GAZ METAN MEDIAŞ	22	9	4	9	29-20	31
10. Unirea A. Iulia	22	9	4	9	22-19	31
11. Metrom Braşov	22	10	1	11	22-24	31
12. CSM Reşiţa	22	8	7	7	19-24	31
13. Unirea Dej	22	9	3	10	30-29	30
14. ICIM Braşov	22	9	2	11	25-25	29
15. Jiul Craiova	22	8	3	11	31-34	27
16. CFR Cluj	22	6	4	12	26-45	22
17. Phoenix Baia Mare	22	4	5	13	10-40	17
18. Armătura Zalău	22	2	4	16	14-57	10

Etapa viitoare: CFR Cluj - Unirea Dej, Metrom - Poli Timişoara, Jiul Craiova - Phoenix, Gloria Reşiţa - FC Bihor, Unirea A. Iulia - CSM Reşiţa, Jiul Petroşani - Armătura, Gaz metan - ASA, Corvinul - ICIM, CFR Timişoara - Tractorul.

TRIBUNA sporturilor

SUPLIMENT SĂPTĂMÂNAL DE INFORMARE SPORTIVĂ AL COTIDIANULUI INDEPENDENT "TRIBUNA"

Anul V, nr. 259 | 10.04. - 16.04. 1995 | 4 pagini, 150 lei

Fotbal, Divizia Naţională

CRAIOVA NU CREDE ÎN LACRIMI!

ELECTROPUTERE - F.C. INTER 2-0 (1-0)

Stadion Electroputere, ploaie, gazon alunecos, spectatori 1500. Au înscris **MOHORA** (min. 39) şi **ALBEANU** (min. 82). Raport de cornere: 5-8.

ELECTROPUTERE: Rinder 7 - Naicu 6, Pătru 6, Mieilă 6, Mirea 7 - Diaconu 6, Suciu 5 (min. 59, V. Cojocaru 6), Tudor 7, Mohora 7,5 - Albeanu 7, Dănciulescu 6 (min. 68, S. Zanfir 6). Rezerve: Bora, Udrea, Paraschiv. Antrenor: Dumitru Marcu.

F.C. INTER: Blid 6 - Baciu 5,5, Glăvan 6, L. Cotora 7, Tâlvan 6 - Zotincă 5,5 (min. 46, Cr. Sava 7), Lazăr 5,5, Maier 6, Pogăcean 6,5 - Văsîi 5,5, Toboşaru 5 (min. 67, M. Szeghedi 5,5). Rezerve: Holom, Terchilă, C. Szeghedi. Antrenor: Florin Halagian.

Au arbitrat George Ionescu 8, V. Argăseală 8 şi V. Avram 8, toţi din Bucureşti. Arbitru de rezervă: Fl. Chivulete. Observator: Nicolae Rainea. Cartonaşe galbene: Mirea, Pătru, Tudor, respectiv Pogăcean, L. Cotora.

CLASAMENT

1. Steaua	23	15	6	2	44-14	51
2. Univ. Craiova	23	13	4	6	50-23	43
3. Dinamo	23	12	3	8	40-28	39
4. Rapid	23	12	3	8	33-26	39
5. Petrolul	23	11	5	7	34-26	38
6. FC Naţional	23	11	4	8	47-38	37
7. Ceahlăul	23	10	5	8	34-32	35
8. FC Argeş	23	11	2	10	27-36	35
9. U Cluj	23	10	4	9	28-26	34
10. Gloria	23	10	3	10	42-38	33
11. FC Farul	23	9	5	9	30-34	32
12. F.C. INTER	**23**	**10**	**2**	**11**	**32-37**	**32**
13. Oţelul	23	8	7	8	34-35	31
14. FC Braşov	23	5	8	10	21-34	23
15. Electroputere	23	6	3	14	18-30	21
16. UT Arad	23	4	8	11	16-40	20
17. FC Maramureş	23	4	6	13	24-43	18
18. Sp. studenţesc	23	3	8	12	16-31	17

Etapa viitoare (sâmbătă, 15 aprilie): Farul - Gloria, Oţelul - FC Argeş, Petrolul - FC Maramureş, UTA - Electroputere, FC Inter - FC Naţional, Rapid - Ceahlăul, Univ. Craiova - U Cluj, Dinamo - Steaua, Sp. studenţesc - FC Braşov.

Aşadar, nici de această dată n-am dres busuiocul! E bizar ce se întâmplă, totuşi, cu echipa interistă de la o vreme încoace, ea care, şi atunci când pierdea, era lăudată pentru calitatea fotbalului etalat, pentru ambiţia dovedită, pentru combativitatea ei remarcabilă! F.C.Inter a ajuns, şi aici e drama, o echipă care se teme şi de umbra ei, care nu-şi mai poate impune stilul şi care înclină steagul până şi în faţa unor şandramale care scârţâie din toate încheieturile... Căci ce este Electroputere astăzi? O echipă mică, zbătându-se

continuare în pagina 4

Mircea BIŢI

În faţa unei alternative: Ani de glorie pentru baschetul sibian sau o floare de primăvară distrusă de "îngheţ"

Interviu cu **Mihai Albu**, preşedinte de onoare al Secţiei de baschet a C.S.U. Forest Sibiu

Se află la Sibiu preşedintele de onoare al Secţiei de baschet a C.S.U. Forest Sibiu, domnul Mihai Albu, remarcabilă personalitate a baschetului românesc şi european, unul din cei ce a contribuit decisiv la succesul de referinţă obţinut de C.S.U. Forest, câştigătoarea titlului naţional la baschet masculin. Cunoscut şi din alte activităţi importante de ajutorare a unor colectivităţi sibiene, permanent preocupat şi implicat efectiv în viaţa echipei noastre de baschet, domnul Mihai Albu şi-a câştigat de mult, în inimile şi conştiinţele sibienilor titlul de cetăţean de onoare al cetăţii. Cu arhicunoscuta-i disponibilitate pentru dialog, domnul Mihai Albu, a acceptat, şi de această dată, să onoreze TRIBUNA SPORTURILOR cu un interviu în exclusivitate.

- O primă întrebare îmi stă pe buze, încă de la sosirea dumneavoastră în ţară. Cum apreciază preşedintele de onoare al C.S.U. Forest cel mai valoros rezultat din istoria jocurilor sportive la Sibiu?

- Câştigarea campionatului este un mare eveniment pentru sportul sibian, cât şi pentru baschetul naţional. Dinamo şi Steaua au dominat ani de zile baschetul românesc, excepţie făcând un mic interval când a câştigat Clujul campionatul.

continuare în pagina 2

A consemnat Octavian RUSU

Minutul 91

De-ar avea şi baba barbă...

Nu c-aş fi înzestrat cu cine ştie ce puteri paranormale, dar o parte dintre bănuielile mele s-au confirmat şi în această etapă: după a 20-a, când Universitatea Craiova a făcut egal, acasă, cu Gloria Bistriţa, am spus (scris) că oltenii îşi canalizează atenţia spre cupă, făcând-o scăpată în campioană pe Steaua; după egalul "reuşit" de textilişti la Sibiu, am spus că nu-i exclus să "piardă" punctul chiar cu Sportul studenţesc. Nu m-am aşteptat la victoria zdrobitoare a Petrolului la Piteşti, dar nu m-aş mira să... joace fără nerv chiar în etapa viitoare şi să nu poată învinge pe teren propriu. Dar, vorba lui Anton Pann: de-ar avea şi baba, ca oamenii, barbă, atunci i-ar zice: ce mai moş de treabă. În rest, rezultate fireşti, chiar şi cel de la Baia Mare, unde Dinamo şi-a dat seama că va trebui să se mulţumească doar cu un loc care-i dă dreptul să participe la viitoarea ediţie a Cupei UEFA...

● *Gloria - Oţelul 3-0 (0-0)* Meci liniştit, între două echipe mediocre, dar scutite de griji. Au marcat: Zegrean (47, 73) şi Mironaş (65). ● *UTA - Sp. studenţesc 1-1 (1-0)* Încurcate sunt căile fotbalului nostru şi-i greu de prevăzut ce se va întâmpla mâine, darmite cine va retrograda peste

continuare în pagina 4

n.i.d.

Fotbal, Divizia A

TEREN BUN, TIMP PLOIOS, VICTORIE LA LIMITĂ

Gaz metan - ASA Tg. Mureş 2-1 (1-0)

Medieşenii au câştigat "la pas", în ciuda scorului strâns consemnat la sfârşitul partidei. Adevărul este că, pentru nici una din combatante, rezultatul nu prezenta o prea mare importanţă, ambele aflându-se în zona apelor călduţe ale clasamentului seriei a doua, unde nu te ameţesc nici înălţimile promovării, nici abisurile retrogradării.

Gazdele au dominat, şi-au creat destule ocazii, dar, ori le-au ratat (prin Marcadonatu, Teleabă, Niia de mai multe ori), ori Bendorfean a apărat inspirat şuturile expediate de Teleabă, Niia, Cl. Şomfălean sau Jilăveanu.

În min. 23, Niia - care a făcut un joc bun de această dată - a centrat precis şi Jilăveanu, calm, a înscris cu un şut plasat. Oaspeţii au replicat, dar Unchiaş s-a opus la şutul lui Callo. Totuşi, egalarea a survenit în min. 61, când Stanciu a demarat pe extremă, a centrat şi Cioloboc II, venit lansat, a reluat cu capul. După numai şase minute, Niia a luat o acţiune pe cont propriu, a driblat tot ce i-a ieşit în cale şi a marcat pe lângă Bendorfean, ieşit la blocaj: 2-1 şi... toată lumea a fost mulţumită. (Pe mureşeni îi aşteaptă un examen greu în etapa viitoare, când primesc replica fotbaliştilor de la Corvinul Hunedoara, aflaţi în duel "la distanţă" cu Tractorul Braşov).

Gaz metan: Unchiaş - Handrea, Someşan, Fl. Şomfălean, Hanc- Niia, Teleabă, Marcadonatu (75, Boar), Hîncu -Cl. Şomfălean (70, Şerban), Jilăveanu.

ASA: Bendorfean - Cernătescu (68, Ciula), Szakacs, Lup, Nan - Roşca, Pâslaru (45, L. Rus), Cioloboc II, Callo - Stanciu, L. Moldovan.

A arbitrat, o partidă care nu i-a pus nici un fel de probleme, C. Ene (Bucureşti).

D. IONAŞCU

Handbal, divizia B (m)

Nitramonia Făgăraş - Instit. Militar "Nic. Bălcescu" Sibiu 31-28 (18-15)

Fără titularii Pastramă, Dragomir, Turbucz şi Petö (protejaţi pentru partida cu Dinamo Braşov din 15 aprilie şi pentru Jocurile institutelor militare care vor avea loc la Sibiu în perioada 22-27 aprilie), handbaliştii sibieni au cedat în faţa formaţiei Nitramonia. Principalul realizator al studenţilor militari sibieni - Baboi, autor a 12 goluri.

Metalul C. Mică - Electra Bucureşti 40-26 (17-12)

Din nou festival de handbal la C. Mică, unde elevii antrenaţi de prof. Gheorghe Bădianu şi Viorel Răpciugă, mai aproape de valoarea lor, au surclasat formaţia bucureşteană. Au înscris: Căpitanu 6, Luca 6, Cunţan 5, Micu 6, Taifas 2, Kun 2, Popa 11, Vălean 2. A condus excelent cuplul Orza - Puiuţ (Făgăraş).

Ultima oră

● În acest aprilie se împlinesc 5 ani de la dispariţia dintre noi a trei oameni de sport deosebiţi: Ovidiu Nicolae Bucur, cel care a pus bazele judo-ului în judeţul Sibiu, Ionaş Ivanciuc şi Mircea Zeicu, doi rugbişti de valoare, aceştia din urmă morţi într-un accident rutier. Să le fie ţărâna uşoară!

● Iolanda Balaş-Söter, fosta campioană modială şi olimpică la săritura în înălţime, în prezent preşedinte al Federaţiei române de atletism, a fost omagiată în Spania, primind "Premios Principe de Asturias" pentru sport pe anul 1995.

● La U Cluj au fost desemnaţi conducătorii clubului: în funcţia de preşedinte - antrenorul emerit conf. univ. Constantin Bengeanu, iar în cea de vicepreşedinte - maestrul sportului Ion Bânda (zis Neluţu, deşi are aproape 2 metri înălţime şi trage la cântar vreo 120 kg.).

continuare în pagina 4

n.i.d.

Ai carte, ai parte!

Astăzi, 10 aprilie, Şcoala Naţională de Antrenori, care fiinţează pe lângă Federaţia Română de Fotbal, organizează examenul de admitere pentru anul şcolar 1995-96. Comitetul Director al Şcolii Naţionale de Antrenori, sesizând că va fi înghesuială mare, a hotărât să instaleze trei filtre nemiloase în care să se împotmolească acei candidaţi care, în naivitatea lor, îşi închipuie că antrenorul de fotbal mai poate să umble din echipă în echipă fără o pregătire multilaterală prealabilă, şi că, în timp ce tenismenii, de exemplu, şi-au

Peluza a III-a

încropit Academie, fotbaliştii pot să rămână la periferia vieţii sportive.

Cele trei Furci Caudine prin care trebuie să treacă viitorul antrenor român sunt eliminatorii şi sunt dispuse într-o ordine precisă: 1. Proba de aptitudini verbale, 2. Proba practică şi 3. Proba teoretică.

Proba de aptitudini verbale la care, în treacăt fie zis, cunosc eu pe cineva care ar fi putut să-i mediteze pe candidaţii mai înstăriţi, cuprinde elemente de cultură generală, elemente de cultură fotbalistică (!?), precum şi cunoaşterea (nu recunoaşterea!) unei limbi străine de circulaţie mai largă.

Proba practică constă dintr-un joc de-a latul terenului şi executarea a 5 lovituri de la 35 de metri, mingea trebuind să intre în poartă "cu pământ". În poarta goală, bănuim.

Proba teoretică constă în răspunsuri la cinci întrebări, folosindu-se creionul şi hârtia. E greu? E uşor? Ca la orice examen; pentru unii mai greu, pentru alţii mai uşor. În rest, etapele obişnuite: încheierea mediilor, afişarea rezultatelor, rezolvarea contestaţiilor şi celelalte. Într-o atmosferă de cinste şi corectitudine ca aceea care domneşte la Federaţia Română de Fotbal nici nu poate fi vorba de "pile" sau de intervenţii.

Nu putem să ne ascundem mândria că într-una dintre cele trei comisii de examinare a fost cooptat şi reputatul antrenor sibian Florin Halagian, cel care conduce destinele formaţiei F.C. Inter. Chiar aşa! **Mihai BRATU**

CLASAMENTE DIVIZIA A

Seria I

Constant - Callatis 3-2; Cetatea - Faur 1-1; Bucovina - Portul 2-0; Poiana - Dacia Brăila 1-2; FC Vâlcea - Dacia Piteşti 2-0; Steaua - Flacăra 1-0; Rocar - Metalul 2-1; Selena - Poli Iaşi 2-1; Gloria Buzău - Acord 2-0.

1. Dacia Brăila	23	17	1	5	52-12	52
2. FC Selena Bacău	23	16	4	3	47-17	52
3. Poli Iaşi	23	11	7	5	40-21	40
4. Cetatea Tg. Neamţ	23	12	3	8	36-29	39
5. FC Bucovina Suceava	23	11	5	7	32-30	38
6. Dacia Piteşti	23	11	2	10	42-30	35
7. Metalul Plopeni	23	10	2	11	28-30	32
8. Gloria Buzău	23	10	2	11	26-32	32
9. Poiana Câmpina	23	10	2	11	30-37	32
10. Steaua Mizil	23	8	6	9	32-28	30
11. Faur Bucureşti	23	8	6	9	33-29	30
12. Constant Galaţi	23	9	3	11	28-31	30
13. Portul Constanţa	23	9	3	11	32-39	30
14. Rocar Bucureşti	23	9	1	13	21-42	28
15. Acord Focşani	23	8	3	12	35-46	27
16. FC Vâlcea	23	8	2	13	25-36	26
17. Flacăra Moreni	23	7	4	12	28-36	25
18. Callatis Mangalia	23	4	2	17	29-71	14

Etapa viitoare: *Flacăra - Rocar, Metalul - Bucovina, Portul - Poiana, Cetatea - FC Vâlcea, Dacia Piteşti - Constant, Callatis - Steaua, Poli Iaşi - Gloria Buzău, Dacia Brăila - FC Selena, Faur - FC Acord.*

Seria a II-a

CFR Cluj - Unirea Dej 0-0; Jiul Craiova - Phoenix 0-0; Unirea A. Iulia - CSM Reşiţa 0-1; Gaz metan - ASA 2-1; Metrom - Poli Timişoara 0-1; Gloria Reşiţa - FC Bihor 2-1; Jiul Petroşani - Armătura 9-1; Corvinul - ICIM 1-0; CFR Timişoara - Tractorul 1-0.

1. Poli Timişoara	23	17	4	2	58-15	55
2. Corvinul Hunedoara	23	14	3	6	53-23	45
3. Tractorul Braşov	23	13	3	7	33-20	42
4. CFR Timişoara	23	11	5	7	28-26	38
5. Jiul Petroşani	23	12	0	11	43-36	36
6. Gloria Reşiţa	23	11	3	9	27-28	36
7. ASA Tg. Mureş	23	10	5	8	33-28	35
8. GAZ METAN MEDIAŞ	23	10	4	9	31-21	34
9. CSM Reşiţa	23	9	7	7	20-24	34
10. FC Bihor	23	10	2	11	32-32	32
11. Unirea A.Iulia	23	9	4	10	22-20	31
12. Unirea Dej	23	9	4	10	30-29	31
13. Metrom Braşov	23	10	1	12	22-25	31
14. ICIM Braşov	23	9	2	12	25-26	29
15. Jiul Craiova	23	8	4	11	31-34	28
16. CFR Cluj	23	6	5	12	26-45	23
17. Phoenix B. Mare	23	4	6	13	10-40	18
18. Armătura Zalău	23	2	4	17	15-66	10

Etapa viitoare: *FC Bihor - Jiul Petroşani, Armătura - Unirea A. Iulia, CSM Reşiţa - Gaz metan, Jiul Craiova - Metrom, Poli Timişoara - CFR Cluj, Unirea Dej - Gloria Reşiţa, ICIM - CFR Timişoara, ASA - Corvinul, Phoenix - Tractorul.*

La "Naţionalele" de copii la sărituri în apă

Sportivii de la C.S.M. şi C.S.Ş. Sibiu, de 21 ori pe podium

Timp de 3 zile, bazinul Olimpia din Sibiu a găzduit Campionatele Naţionale de sărituri în apă rezervate copiilor născuţi 1982, 1985. Au fost prezenţi la startul celor 4 categorii de vârstă, peste 200 de mici sportivi de la cluburile de profil: S.C. Bacău, C.S. Crişul Oradea, C.S.Ş. Triumf, Rapid, Lic. 37 Emil Racoviţă şi Voinţa din Bucureşti, C.S.Ş. şi C.S.M. din Sibiu. Reprezentanţii celor două cluburi sibiene au reuşit să cucerească 8 locuri I; 7 locuri II şi 6 locuri III. Vă prezentăm câştigătorii locului I, la categoriile lor de vârstă: Ovidiu Vecerdea (C.S.M. Sibiu) la trambulina de 1 m şi 3 m şi platformă; Marinela Mincioagă (C.S.Ş.) - locul I la platformă, locul II la trambulina de 3 m şi locul II la trambulina de 1 m; Luminiţa Lulea (C.S.M.) - locul I la trambulina de 3 m şi la platformă: Ioana Ilioiu (C.S.M.) - locul I la trambulina 1 m şi la platformă, locul III la trambulina de 3 m.

Au mai urcat pe podiumul de premiere: Paul Vodă (C.S.Ş.) - un loc II şi un loc III la trambulina de 1 şi 3 m; Corina Calefariu (C.S.M.) - un loc II la trambulina de 1 m; Adina Danciu (C.S.Ş.) - un loc II la platformă şi un loc II la trambulina de 1 m; Marius Frăţilă (C.S.M.) - un loc III la trambulina de 3 m şi un loc III la platformă; Andreea Surpăteanu (C.S.M.) - un loc III la platformă; Alina Militaru (C.S.Ş.) - un loc III la trambulina de 3 m.

Ilie IONESCU

Sub drapel şi sub umbrelă

Cu siguranţă că cel mai înalt pisc al întrecerilor sportive este Olimpiada. Din momentul când o flacără olimpică s-a stins, lumea întreagă începe pregătirea aprinderii următoarei. Următoarea flacără olimpică va fi aprinsă la Atlanta, în 1996, dar febra olimpică atinge deja cote înalte. Semnificaţia medaliei olimpice este deosebită de semnificaţia oricărui alt trofeu pus în joc cu diferite prilejuri, iar valoarea aurului olimpic nu se cântăreşte cu uncia şi nu se acoperă cu dolarul.

Este, aşadar, lesne de explicat interesul general pentru alcătuirea unui lot olimpic cât mai valoros şi chiar demersul de "completare" a lotului propriu cu piese dislocate de prin alte zone.

Cazul Alinei Astafei care a fost întors pe toate părţile în afară de partea pe care trebuia, continuă să preocupe suflarea sportivă din România, el constituind un precedent pentru alte "cazuri" care, deocamdată, aşteaptă "la rece".

Poziţia Federaţiei Române de Atletism a fost, conform tradiţiei, oscilantă, lăsând posibilitatea celor mai diverse interpretări. S-au făcut supoziţii dintre cele mai neavantajoase pentru onoarea unui for ca F.R.A.

Urma ca Alina Astafei, care între timp a devenit cetăţean german, să participe la J.O. de la Atlanta sub culori germane. Iată însă că la 29 martie se întruneşte într-o şedinţă Comitetul Olimpic Român, care, constatând că ne cam fug atleţii, supune la vot - atenţie! - respectarea, sau nu, a punctului 46 din Carta Olimpică (!?), punct care prevede că un sportiv care a reprezentat o ţară la un Campionat Mondial, la un Campionat European sau la Jocurile Olimpice, nu mai poate concura pentru altă ţară chiar dacă dobândeşte cetăţenia acesteia, decât după o "staţionare" de trei ani. S-a votat (sic!) că trebuie să respectăm Carta Olimpică. Prin urmare Alina nu va mai putea concura pentru Germania, şi toate explicaţiile federaţiei noastre în legătură cu "umanitarismul" care a dus la acordarea iniţială a "dezlegării" atletei, rămân la cheremul interpretărilor mass-media din Germania şi din România, dar şi la aprecierea Federaţiei Europene de Atletism. Să zicem că mai-marii federaţiei noastre, luaţi cu privatizarea, n-au mai răsfoit Carta Olimpică şi au uitat de punctul 46, dar să nu fi ştiut nimic nici forul olimpic german? Greu de crezut.

Se vorbeşte tot mai insistent că şi alţi atleţi români (Reka Lazăr, Gabriela Szabo ş.a.) sunt deja în blok-starturi la capătul pistei inaugurate de Alina Astafei. Noi nu credem.

Ceea ce vrem să credem însă, este că nici Comitetul Olimpic Român şi nici Federaţia Română de Atletism nu trebuie suspectate decât de slăbiciune, de tratarea cu uşurinţă, cu naivitate, a unor chestiuni care reclamă competenţă şi ataşament total faţă de sportul românesc.

Mihai BRATU

În faţa unei alternative: Ani de glorie pentru baschetul sibian sau o floare de primăvară distrusă de "îngheţ"

urmare din pag.1

Când am plecat eu, tot cele două echipe pe care le-am amintit se aflau în lupta pentru medaliile de aur. Ce semnifică câştigarea campionatului? Faptul că titlul se află la Sibiu reprezintă enorm de mult pentru judeţ şi oraş, după câte ştiu eu C.S.U. Forest fiind singura echipă de jocuri sportive care a câştigat un campionat naţional. Deci, fără dubiu, ne aflăm în faţa unui eveniment care trebuie remarcat dar, mai ales, trebuie pus la locul de cinste pe care îl merită.

Pentru baschet să sperăm că acest moment va însemna şi unul de reevaluare a sprijinului pe care această echipă îl merită pe deplin. Astfel, cred că este necesar ca toţi oamenii, care ne-au ajutat şi ajută echipa asta, să o facă ceva mai bine şi mai substanţial. În primul rând este vorba de terminarea şi darea în folosinţă a Sălii Polivalente, punerea ei la dispoziţia acestor minunaţi spectatori care merită condiţii de vizionare civilizate. În al doilea rând antrenorul şi jucătorii trebuie să fie mulţumiţi, stimaţi şi stimulaţi.

Deci, concluzionând, acest eveniment ar putea să dea startul unor ani de glorie ai baschetului sibian, dar s-ar putea să fie şi o floare care vine primăvara prea repede şi moare din cauza îngheţului, mai mult sau mai puţin, neprevăzut.

- Pentru a nu se întâmpla cea de a doua alternativă v-aş ruga să concretizaţi.

- Trebuie creat cadrul cel mai propice pentru funcţionarea unui club de baschet profesionist, real, la Sibiu. În acest context se impune folosirea tuturor posibilităţilor şi resurselor de la sponsorizare până la activităţi economice în măsură să creeze condiţiile optime de pregătire, competenţă şi nivel de trai pentru jucători şi antrenor. În ceea ce priveşte sponsorizarea aş dori să reiterez o afirmaţie mai veche a mea. Mulţi agenţi economici nu realizează încă impactul puternic pe care îl are publicitatea făcută prin intermediul echipelor sportive. Dar acum, când aceasta va fi realizată de Campioana României, de echipa care va reprezenta ţara în Cupa Campionilor Europeni?

- În ce priveşte lotul, credeţi că mai trebuie întărit?

- Cu unul sau doi jucători de talie şi valoare. Demersurile trebuie începute imediat şi nici un efort nu trebuie considerat prea mare. Este foarte greu să ajungi în vârful piramidei, dar este mult, mult mai greu să te menţii.

- Am scris la timpul potrivit despre eforturile inclusiv financiare - pe care le-aţi făcut pentru ca baschetbaliştii sibieni să poată participa la turnee în străinătate. Iată că acestea şi-au arătat roadele.

- Era şi firesc să fie aşa. Nu poţi progresa în sport, cu atât mai mult în baschet, care evoluează foarte rapid, decât dacă eşti în contact, cât de cât, cu "lumea bună". Este necesar să joci cu echipe puternice, cu stiluri şi mentalităţi diferite pentru a avea punctele de sprijin necesare ale unei judecăţi exacte asupra valorii şi formei echipei într-o perioadă determinată.

- Să înţeleg că eforturile în acest domeniu vor continua?

- O întrebare care nu poate avea decât un răspuns afirmativ.

- Doriţi să transmiteţi ceva sibienilor prin intermediul "TRIBUNEI SPORTURILOR"?

- Marea mea stimă şi dragoste, precum şi preţuirea sinceră pe care le-o port pentru atmosfera fără precedent, creată în jurul meciurilor finale. Sper ca această atmosferă propice marii performanţe să însoţească permanent echipa.

- Vă mulţumim şi pentru că se apropie Sfintele sărbători ale Paştelui, vă rog să primiţi din partea realizatorilor săptămânalului de informare sportivă al cotidianului independent "TRIBUNA" urări de bine, sănătate şi succes în activitatea profesională şi viaţa particulară.

- Mulţumesc şi eu şi "Sărbători fericite".

A consemnat,
Octavian RUSU

În 31 mai 1995

DUELUL SIBIU - BAURU ÎN CADRUL CHALLENGE DAY

Sibiul şi-a anunţat din nou participarea la marea întrecere CHALLENGE DAY care, acum doi ani, ne amintim cu mare plăcere, a adus municipiului nostru o frumoasă victorie în disputa cu oraşul Puchet din Thailanda.

De această dată, adversarii sibienilor vor fi locuitorii oraşului brazilian Bauru, care are o populaţie de 262.000 persoane. Să precizăm că tragerea la sorţi care a adus faţă în faţă oraşele Sibiu şi Bauru a avut loc în decembrie trecut la Frankfurt (Germania), în urnă intrând 74 de oraşe din întreaga lume, Sibiul făcând parte din grupa a 4-a. alături de alte 13 oraşe din Polonia, Bulgaria, Thailanda, Coreea de Sud, Brazilia etc.

Pentru întrecerea din 31 mai a.c., când sibienii, cu mic cu mare, sunt chemaţi să facă 15 minute de mişcare, s-au constituit comitete de organizare şi grupe de lucru, noi urmând să vă facem cunoscute, în timp util, toate detaliile necesare.

Ilie IONESCU

Formarea tinerilor fotbalişti proces de instruire şi educaţie

În ultima perioadă de timp, atmosfera pe unele stadioane de fotbal, atât în tribune cât şi pe gazon, lasă de dorit. Se semnalează o mulţime de expresii triviale, porno, injurii grosolane şi chiar acte de violenţă extremă. De asemenea un mare număr de fotbalişti seniori şi juniori sunt certaţi cu disciplina, manifestând carenţe de ordin educaţional, acumulând un număr mare de cartonaşe galbene şi roşii. Concluzia care se desprinde din această realitate este că în procesul de antrenament se pune un accent insuficient pe aspectul aducativ.

Cele două laturi ale procesului de antrenament - cea instructivă şi cea educativă - trebuie să existe împreună, să se afle într-un raport de interdependenţă, de condiţionare reciprocă. Dacă procesul de instruire are rolul de-a contribui la formarea, consolidarea şi perfecţionarea principalelor calităţi motrice, a procedeelor tactice specifice jocului de fotbal, a principalelor deprinderi de tactică individuală şi colectivă, latura educativă are rolul de-a educa tânărul, de a-l modela, de a-i forma personalitatea, de a-l determina să manifeste un comportare civilizată, demnă, pe terenul de fotbal şi în afara lui. Educarea fotbalistului este imperios cerută şi de dorinţa unanimă de-a intra în Europa prin sport. Ţinând cont de faptul că actualii juniori sunt seniorii de mâine, acestora într-un viitor apropiat le va reveni nobila sarcină, de-a reprezenta ţara, cu rezultate cât mai bune în competiţiile internaţionale. Şi de aici, rezidă importanţa desfăşurării unei munci educative continue în cadrul centrelor de copii şi juniori. Rolul primordial în formarea şi educarea tânărului fotbalist îi revine familiei, deoarece cea mai mare parte de timp, tânărul şi-o petrece în sânul acesteia. În această direcţie cei 7 ani de-acasă sunt hotărâtori, ei constituind fundamentul educaţional al tânărului.

Alţi factori ce contribuie alături de familie la procesul complex şi îndelung al educaţiei sunt: şcoala, biserica, anturajul tânărului şi nu în ultimul rând, colectivul unde îşi desfăşoară activitatea fotbalistică.

Mijloace prin care antrenorii realizează latura educativă a procesului de antrenament

1) Exemplul personal al antrenorului.
2) Prin conţinutul unor şedinţe de antrenament.
3) Discuţii individuale şi în grup pe marginea unor teme de educaţie: civică, morală, etică, estetică etc.
4) Participări la mese rotunde, simpozioane, pe teme de educaţie.
5) Vizite la domiciliul tinerilor fotbalişti, ce manifestă carenţe de ordin educativ.
6) În timpul deplasărilor, vizite la muzee, lăcaşuri de cult, case memoriale etc.
7) Folosirea mijloacelor moderne audio-video.

Este absolut necesar ca antrenorii de la toate eşaloanele şi în special cei de la copii şi juniori, să lucreze în paralel pentru realizarea la parametri înalţi a celor două laturi ale procesului de antrenament, fiindcă numai lucrând aşa vor produce atât sportivi valoroşi cât şi oameni de caracter.

prof. Titus VASIU

Program TV

Luni, 10 aprilie 1995

13.00 Actualităţi 13.10 Ecleziast 14.10 TVR Iaşi 14.45 TVR Cluj-Napoca 15.20 TVR Timişoara 16.00 Actualităţi 16.10 Avanpremieră 16.25 Turism şi Agroturism 17.00 Emisiune în limba maghiară 18.30 Desene animate 19.00 De luni până luni 19.30 Film serial pentru tineret * Fata şi băieţii 20.00 Actualităţi 20.40 Publicitate 20.45 Film serial * Curbe periculoase 21.40 Transfocator 22.05 Teatru TV * Transfer de personalitate 23.50 Actualităţi 0.05 Cultura în lume 0.35 Fragil.

Marţi, 11 aprilie 1995

7.00 TVM * Telematinal 8.30 La prima oră cu... 9.15 Film serial * Santa Barbara 10.00 Actualităţi 10.05 Limbi străine * Franceză * Engleză 11.05 Cinematograful de artă * Dirijorul (Polonia, 1980) 12.45 Desene animate 13.10 1001 Audiţii 14.00 Actualităţi 14.10 TVR Iaşi 15.05 TVR Cluj-Napoca 16.00 Actualităţi 16.10 Fii tu însuţi! 17.00 Convieţuiri 18.00 Totul despre muzică 18.30 Desene animate 19.00 Clio 19.30 Film serial pentru tineret * Fata şi băieţii (Franţa) 20.00 Actualităţi 20.40 Publicitate 20.45 Telecinemateca * Bucluc în paradis (SUA, 1932) 22.15 Jocuri periculoase 22.45 Reflector 23.15 Dance Show Coca Cola 23.40 Actualităţi 24.00 Gong! 0.30 Meridianele dansului.

Miercuri, 12 aprilie 1995

7.00 TVM * Telematinal 8.30 La prima oră cu ... 9.15 Film serial * Santa Barbara 10.00 Actualităţi 10.05 Videocaseta muzicală 10.20 Desene animate 10.50 Videolexicon 11.50 Moda pe meridiane 12.20 Film serial * Aur şi noroi (Spania, 1992) 13.10 1001 Audiţii 14.00 Actualităţi 14.10 TVR Iaşi 15.05 TVR Cluj-Napoca 16.50 Actualităţi 17.00 Ecou în primăvară 17.15 Alfa şi Omega 18.00 De la lume adunate 18.30 Desene animate 19.00 Sensul schimbării 19.30 Film serial pentru tineret * Fata şi băieţii 20.00 Actualităţi 20.40 Publicitate 20.45 Film serial * Dr. Quinn (SUA, 1992) 21.45 Noi frontiere 22.25 Enigma 22.55 Confluenţe 23.25 Actualităţi 23.45 Întâlnirea de la miezul nopţii 0.25 Jazz-Fan.

Joi, 13 aprilie 1995

7.00 TVM * Telematinal 8.30 La primă oră cu ... 9.15 Film serial * Santa Barbara 10.00 Actualităţi 10.05 Limbi străine * Engleză americană * Germană 11.05 Film serial (R-2 ep.) * Aur şi noroi 12.45 Desene animate 13.10 1001 Audiţii 14.00 Actualităţi 14.10 TVR Iaşi 15.05 TVR Cluj-Napoca 16.00 Actualităţi 16.10 Sub semnul întrebării 17.10 Milenium 17.55 Medicina pentru toţi 18.25 Desene animate 18.50 Tragerile super loto 5/40 şi multiplă expres 19.00 Medalion 20.00 Actualităţi 20.40 Publicitate 20.45 Film serial * Om bogat, om sărac 21.45 Reflecţii rutiere 22.00 Studioul economic 22.35 Simpozion 23.10 Baschet masculin: finala Cupei Campionilor Europeni 23.50 Actualităţi 0.05 Seriale de neuitat * Familia Palliser.

Vineri, 14 aprilie 1995

7.00 TVM * Telematinal 8.30 La prima oră cu ... 9.15 Film serial * Santa Barbara 10.00 Actualităţi 10.05 Film serial * Santa Barbara 10.50 Curcubeu 11.50 MTV * Greatest Hits 12.20 Film serial * Aur şi noroi 13.10 1001 Audiţii 14.00 Actualităţi 14.10 TVR Iaşi 14.55 TVR Cluj-Napoca 15.45 Tradiţii 16.15 Actualităţi 16.25 Din lumea afacerilor 16.45 Pompierii vă informează 17.00 Emisiune în limba germană 18.00 Pro Patria 19.00 Film serial * Casa Eliott 20.00 Actualităţi 20.40 Publicitate 20.45 Tezaur folcloric 21.25 Viaţa parlamentară 21.55 Film artistic * Cel mai bogat om din lume (SUA, 1988) Partea I. 23.30 Actualităţi 23.55 MTV * Euro Top 20 0.55 Cinematograful de noapte * Aproape însărcinată (SUA, 1990).

Sâmbătă, 15 aprilie 1995

7.00 Bună dimineaţa ... de la Iaşi! 9.00 Şapte note fermecate 10.00 Film serial pentru copii 10.30 Pas cu pas 11.15 Ecranul 12.00 Cuvinte potrivite 12.30 1001 Audiţii 14.00 Actualităţi 14.10 Turnul Babel * "Dv. decideţi!" * Desene animate * Magazin muzical * Pilula de râs * Film serial 18.00 Tele-phone SIDA - Tele-Phone LEUCEMIA - Spectacol de binefacere 20.00 Actualităţi 20.40 Publicitate 20.45 Film serial * Columbo 22.15 Şcoala vedetelor 23.20 Actualităţi 23.35 La "Hanul Melodiilor" 0.05 Film serial * Telefonul de la miezul nopţii (SUA) 1.00 Gală zodiilor.

Duminică, 16 aprilie 1995

7.30 Bună dimineaţa! 8.30 Arlechino 9.30 Film serial pentru copii 10.00 Viaţa satului 11.30 Lumină din lumină 13.40 Atlas 14.00 Actualităţi 14.10 Poşta TV 14.20 Video-magazin * Umor şi muzică * Desene animate * Fotbal: Dinamo - Steaua * O floare printre flori * Slalom printre amintiri cu Mircea Crişan * Film serial * Fascinaţia modei * Dedicaţii muzicale * Cine, ce, unde, când? 17.50 Serial S.F. * STAR TREK-Generaţia următoare 18.45 A doua Românie 19.15 Robingo 19.55 Publicitate 20.00 Actualităţi 20.35 Publicitate 20.40 Film artistic * Cel mai bogat om din lume (Ultima parte) 22.20 Tragerile loto special 6/49 şi NOROC 22.30 Actualităţi 22.45 Finala Campionatului Mondial de rugby pentru juniori 23.25 MTV * Greatest Hits 23.55 Film serial * Maddie şi David 0.50 Avanpremieră 1.00 Nocturnă lirică.

MAPAMOND SPORT

Vedete de ieri şi de azi

Nu-mi place mutra lui Hristo Stoicikov (cum nu-mi plăcea nici cea a lui Toto Schillaci, golgeterul turneului final al CM din 1990), dar trebuie să recunosc că este un atacant cum rar găseşti în lume la această oră: puternic, agresiv, insistent, cu simţul porţii, netemător de fundaşii duri...

S-a născut la 8 februarie 1966, în oraşul Plovdiv. Are 1,78 m şi 73 kg.

A început să joace fotbal la echipa din oraşul natal, Mariţa Plovdiv, unde a rămas până în 1984, apoi a fost promovat la CSKA Sofia, unde a jucat în perioada 1984-1990: 119 partide, 81 goluri, 17 meciuri în cupele europene, 10 goluri marcate. În această perioadă, cu echipa, a câştigat de trei ori Cupa Bulgariei (1987, 1988, 1989) şi o dată campionatul (1990). Din 1990 se află la FC Barcelona, jucând peste 150 de meciuri şi înscriind, în campionat peste 80 de goluri. Cu această echipă a câştigat campionatul în 1991, 1992, 1993, 1994 şi Cupa campionilor în 1992. A debutat în reprezentativa Bulgariei la 7 octombrie 1986, jucând, de atunci, aproape 60 de partide şi înscriind aproape 30 de goluri. În 1994 a ocupat locul 4 la CM din SUA şi a câştigat titlul de golgeter al turneului final (6 goluri). În 1994 a fost desemnat jucătorul nr.1 al Europei, intrând în galeria marilor figuri ale fotbalului internaţional.

La 29 de ani, Hristo Stoicikov este departe de a-şi fi spus ultimul cuvânt într-o carieră de excepţie, pentru că, fără îndoială, la turneul final al Campionatului European din Anglia va fi unul din protagonişti.

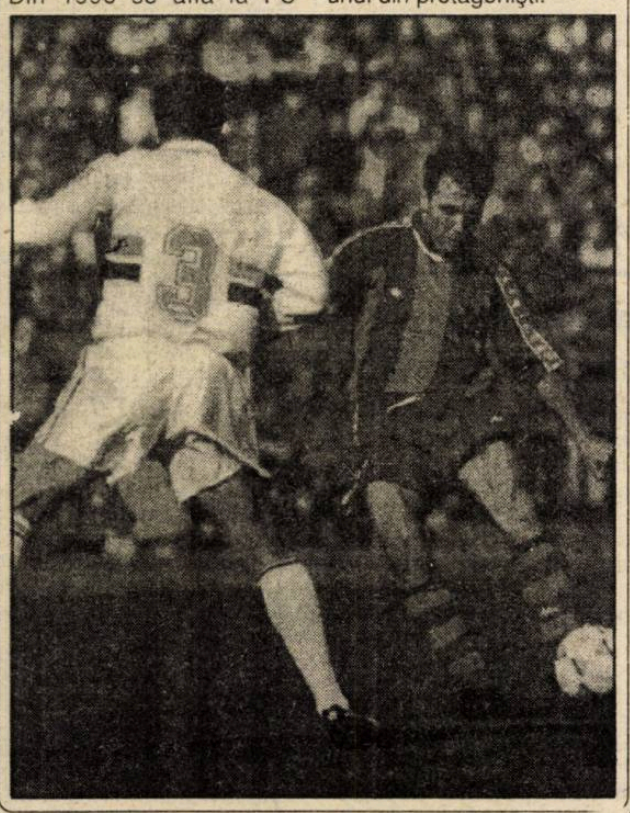

Echipa anului '94 în America de Sud

Prin bunăvoinţa unui prieten care are neamuri la...Ierusalim, am intrat în posesia revistei (sau buletin?) trimestriale nr.38 (ianuarie-februarie-martie '95), editate de Confederacion Sudamericana de Futbol.

Pentru iubitorii fotbalului şi amatorii de statistici, iată care au fost cei mai buni fotbalişti ai ultimilor ani, în America de Sud:

1986 - Antonio Alzamendi (Uruguay)
1987 - Carlos Valderrama (Columbia)
1988 - Ruben Paz (Uruguay)
1989 - Bebeto (Brazilia)
1990 - Raul Amarilla (Paraguay)
1991 - Oscar Ruggeri (Argentina)
1992 - Rai (Brazilia)
1993 - Carlos Valderrama (Columbia)
1994 - Cafu (Brazilia)

Iată şi un fel de reprezentativă a continentului pentru anul 1994: José Luis Chilavert (Velez Sarsfield, Argentina) - Cafu (Sao Paulo, Brazilia), Roberto Ayala (River Plate, Argentina), Ricardo Rocha (Vasco da Gama, Brazilia), Branco (Corinthians, Brazilia) - Enzo Francescoli (River Plate, Argentina) Zinho (Palmeiras, Brazilia), Ariel Ortega (River Plate, Argentina) - Albeiro Usuriaga (Independiente, Argentina), Sebastian Lambert (Independiente, Argentina), Gustavo Lopez (Independiente, Argentina).

În imagine, cu ocazia înmânării premiilor celor mai buni jucători, pe posturi (sus, de la stânga): dr. Washington Beltran (directorul cunoscutului ziar "El Pais"), dr. Joao Havelange, dr. Nicolas Leoz, Carlos Maresca (preşedintele federaţiei uruguayene), Eugenio Figueredo, Julio Grondona, Fernando Miele, Romer Osuna, Ariel Ortega, Eduardo Deluca; (jos): José Luis Chilavert, Branco, Ricardo Rocha, Sebastian Rambert, Ennio Francescoli (tatăl a venit în locul fiului), Roberto Ayala.

Să recunoaştem că aici s-a reunit toată spuma fotbalului sud-american.

Luna de miere a lui Yannich Noah

Ajuns la 35 de ani, Yannich Noah, cel mai mare tenismen francez al ultimelor decenii, s-a decis să mai încerce o dată, căsătorindu-se, recent, cu manechinul englez Heather Stewart-Whyte, 26 de ani. Ceremomia a avut loc la 11 februarie a.c., în strictă intimitate, la castelul Brecourt, din Normandia. A doua zi, în 12 februarie, Yannich a fost văzut antrenându-se pe terenurile de la Roissy în vederea unui meci demonstrativ, încasările fiind destinate asociaţiei "Enfants de la Terre" (Copiii Pământului). În 14 februarie, cei doi soţi s-au reîntâlnit, plecând în luna de miere, pe care Heather a programat-o în Mexic, la Las Alamandas, pe malul Oceanului Pacific, departe de "lumea dezlănţuită", în inima statului Jalisco. Bineînţeles că cei doi n-au scăpat nici un prilej de a imortaliza fiecare moment al fericirii lor. Cât va dura aceasta, rămâne de văzut, pentru că, reveniţi din Mexic, fiecare îşi va relua viaţa dinainte: el, cu tenisul, cu muzica şi cu afacerile, ea, cu paradele de modă prin diferite metropole ale lumii. După care, Dumnezeu cu mila...

Cei mai "galonaţi" din Europa

Istoria cupelor europene la fotbal are câtiva protagonişti ale căror performanţe sunt greu de egalat: este vorba de jucători care, de-a lungul anilor, jucând la o echipă sau la mai multe, au reuşit să cucerească în mai multe rânduri trofeele puse la bătaie.

Într-o ierarhie ad-hoc, cu 6 victorii în CCE, pe locul 1 s-ar situa spaniolul Francisco Lopez Gento, celebra extremă a nu mai puţin celebrului club Real Madrid. Născut în 1933, a început să joace fotbal la Rayo Cantabria, a continuat la Real Santander, pentru ca la 20 de ani să ajungă la Real Madrid, unde a jucat 18 ani (1953-1971), în această perioadă câştigând 12 titluri de campion al Spaniei, două cupe şi de 6 ori Cupa Campionilor (din 8 finale disputate).

Îl urmează, în acest inedit clasament, alţi doi spanioli: Alfredo Di Stefano şi Jose Manuel Zarraga.

Primul, născut în 1926, a fost mijlocaş şi atacant, al doilea, născut în 1931, a fost fundaş. Ambii au jucat în aceeaşi echipă de aur a Realului, dar fiind mai bătrâni decât Gento, n-au mai făcut parte din formaţia care a câştigat CCE în 1966, astfel că au rămas cu "doar" 5 trofee în palmares.

Iată care era formula de bază a Realului în anii 50: Alonso-Atienza, Santamaria, Lesmes, Santisteban, Zarraga, Kopa, Joseito, Di Stefano, Rial, Gente.

Pe locul trei în ierarhia acestor "granzi" ai Europei se află englezul Phil Neal, tot cu 5 trofee cucerite, dar 4 în CCE şi unul în Cupa UEFA. S-a născut în 1951, a început să joace fotbal la clubul de liga a 4-a Northampton Town. În 1974 a fost luat de Liverpool, cu care a câştigat CCE în 1977, 1978, 1981 şi 1984 şi Cupa UEFA în 1976. Deşi fundaş, Neal a marcat pentru Liverpool 60 de goluri, cifră pe care n-au realizat-o mulţi atacanţi în decursul carierei lor. Iată formaţia tip din 1978: Clemence-Neal, Hansen, Thompson, R. Kennedy, Hughes, Dalglish, Case, Fairclough, McDermott, Souness.

Ar urma olandezul Arie Haan, de asemenea cu 5 trofee, dintre care doar 3 Cupe ale Campionilor şi două Cupe ale Cupelor. Primele trei le-a obţinut cu Ajax Amsterdam în anii 1971, 1972, 1973, următoarele cu Anderlecht Bruxelles, în 1976 şi 1978. Hann s-a născut în 1948, iar cariera de fundaş şi mijlocaş şi-a împărţit-o între cele două mari cluburi din Olanda şi, respectiv Belgia. Dar ce formaţie avea în 1973 Ajax-ul: Stuy-Suurbier, Hulshof, Blankenburg, Krol, Neeskens, G. Muhren, Haan, Rep, Cruyff, Keiser...

Tot cu 5 trofee (3 în CCE, 2 în Cupa UEFA) se pot lăuda englezii Ray Clemence şi Ray Kennedy, primul - portar, al doilea - mijlocaş la Liverpool. Clemence s-a născut în 1948 şi a jucat la Liverpool în perioada 1967-1981, timp în care a apărat şi poarta reprezentativei engleze în 54 de meciuri. Ray Kennedy s-a născut în 1951 şi s-a afirmat la Arsenal Londra (cu care a cucerit una dintre cupele UEFA), după care la Liverpool a cunoscut consacrarea.

Urmează un grup ceva mai masiv de jucători care au în palmares câte patru trofee europene, între aceştia numărându-se cunoscuţii: Beckenbauer (Bayern München), Case (Liverpool), Heighway (Liverpool), Maier (Bayern München), Marquitos (Real Madrid), Gerd Müller (Bayern München), Neeskens (Ajax şi FC Barcelona), Rial (Real Madrid), Ribelles (Barcelona), Roth (Bayern München), Rivera (AC Milan)...

La doar 14 ani...bate tot!

Poate n-o să vă vină a crede, dar fetiţa din imagine este o adevărată specialistă în lupte marţiale şi procedee de autoapărare, campioană a Germaniei şi posesoare a brevetului de antrenor.

Pasionată de aceste sporturi asiatice şi încurajată de tatăl ei, Michele Thompson-Gruber, la doar 5 ani, a început să urmeze şcoala coreeană de arte marţiale Kuk Sool Won. Acum, în vârstă de 14 ani, măsurând 1,50 metri şi cântărind doar 40 kg poate neutraliza cu uşurinţă un bărbat de categoria...grea. Să nu vă mai spun că, în 10 minute, a spart cu piciorul 166 de cărămizi şi că l-a bătut măr pe croatul Zoran Tariba (25 ani), campionul european la kickbox!

Când nu se pregăteşte pentru concursuri, se ocupă de instruirea unei grupe de 30 de copii, pe care-i iniţiază în tainele acestui complex sport, care presupune o viaţă ordonată, chiar austeră, o alimentaţie specială, exerciţii de concentrare psihică, multă gimnastică etc.

"Din cele 3608 procedee de autoapărare, eu nu posed decât 500, dar nu mă voi opri aici. Acum n-am decât 3 Dan clasic, dar am timp să mai învăţ şi să mai acumulez experienţă. Un exemplu pe care vreau să-l urmez este Jean-Claude Van Damme".

Cu siguranţă, de Michele vom mai auzi.

CRAIOVA NU CREDE ÎN LACRIMI!

urmare din pagina 1

ca peştele pe uscat să nu ajungă în "tigaia" Diviziei A! Iar dacă nici pe tremuricii ăştia nu-i putem îngenunchea, atunci daţi-mi voie să cred că există cauze mocninde ale evidentului regres al echipei interiste!

Ce-am văzut cu ochii mei la Craiova? Un joc oarecare, cu numeroase greşeli, dominat haotic de gazde, în prima repriză şi controlat apoi, din păcate tot...aşa, de sibieni, în actul doi. Gazdele, cu sabia retrogradării deasupra capului, au încercat să-şi pună adversarul la respect, Albeanu şi Mirea contrându-i dur pe Tâlvan şi Baciu. Arbitrul George Ionescu a intervenit şi disciplina a fost reinstaurată. Prima ocazie a aparţinut oaspeţilor, dar şutul lui Tâlvan a ocolit milimetric vinclul porţii craiovene (min. 15). Bine condusă de L. Cotora, defensiva sibiană rezistă iureşului oltean, abia în min. 22, după centrarea activului Mirea, Mohora ameninţând în premieră ("cap" alături) poarta lui Blid. Un contraatac purtat de Maier pe flancul stâng (min. 34) urmat de centrare îi prilejuieşte lui Mieilă o degajare in extremis din faţa lui Văsîi. Terenul alunecos le joacă repetate feste "actorilor". Şi vine golul: Mirea, scăpat liber pe stânga, centrează pe jos, Glăvan alunecă şi Mohora reia de la 10 metri, dintr-o bucată, sub "transversală". 1-0 în min. 39. A fost primul şut al craiovenilor pe spaţiul porţii lui Blid!

Pentru o discuţie neprotocolară cu antrenorul Halagian, Zotincă rămâne la vestiar şi intră Cristi Sava. Schimbarea se dovedeşte inspirată. Jocul sibienilor, mult mai ofensiv acum, are altă coerenţă şi un dram suplimentar de combativitate. Este rândul interiştilor să joace cu fundaşii la centru. Oltenii sunt în corzi,iar deznodământul partidei stă în cumpănă. Ratează Pogăcean (min. 51), la centrarea lui Văsîi, apoi tot el după cornerul lui Cr. Sava (min. 53) şi îl imită Maier (min. 63), când Rinder a reţinut. Şi, cum se întâmplă la fotbal, când unii ratează, înscriu ceilalţi. Aşa s-a întâmplat în min. 82, când pe fondul dominării accentuate a sibienilor, V. Cojocaru a centrat în careu, Blid a ezitat să iasă şi Albeanu a marcat cu capul din interiorul unui careu depopulat. Zarurile fuseseră aruncate, chiar dacă în minutele 85, când M. Szeghedi a fost faultat din spate în careu (se putea acorda penalti) şi 89, când Glăvan a trimis puţin alături, sibienii fuseseră aproape de...golul de onoare. Au câştigat, pe merit, craiovenii, pentru că şi-au dorit mai mult cele 3 puncte. Deci încă o ocazie risipită de interişti de a rupe ghinionul şi de a demonstra că altele le sunt ambiţiile şi posibilităţile.

Voi reveni în cotidianul "Tribuna" cu aprecieri asupra partidei, cu declaraţii etc.

JUDO

21 de copii calificaţi la finala pe ţară

Un succes de răsunet au obţinut cei mai mici judoka de la CSS Şoimii, care, participând la concursul de la Arad (unde au fost prezenţi peste 500 de sportivi) au reuşit calificarea pentru etapa finală a Campionatului naţional (14-16 aprilie a.c.) într-un număr record: 10 la copii I şi 11 la copii II.

Iată-i pe cei care vor lupta pentru a urca pe podiumul campionatului, la copii I (antrenor Octavian Creţu): Marius Hogaş şi Nicolae Dună (30 kg), Radu Simion (33 kg), Alin Potcovel şi Adrian Comşa (36 kg), Petre Indreica (40 kg), Ilie Popa şi Virgil Indreica (45 kg), Constantin Cojoc (55 kg), Silviu Bischin (+55 kg); copii II (antrenori Ion Chindriş şi Eugen Nan): Daniel Istrate, Ovidiu Ionaş, Sorin Simion (27 kg), Alexandru Bucurenciu şi Sorin Comşa (30 kg), Horia Maria (33 kg), Radu Lupean şi Cosmin Caponi (40 kg), Alexandru Caponi (45 kg), Marius Ichimoaie (50 kg), Bogdan Baştea (+ 50 kg).

Tuturor le dorim succes.

Tenis

SILVIU TĂNĂSOIU - LOCUL IV LA TIMIŞOARA

Prima ediţie a Campionatului European de Est pentru juniori, 14-16 ani se doreşte a fi un criteriu de selecţie pentru loturile Europei de Est, în care vor fi cooptaţi primii 5 tenismeni la fiecare categorie.

Elevul profesorului Dorin Cismaş, sibianul Silviu Tănăsoiu a avut o comportare meritorie la Timişoara, ocupând în final un preţios loc IV care-i dă dreptul să spere, în a doua etapă de la Bucureşti (10-16.04.1995) în obţinerea unui loc în lotul Europei de Est, la categ. 14 ani.

Meciul lui Silviu din sferturi cu Angelo Niculescu 0-6; 6-3; 7-6, care a durat 3 ore, a fost considerat cel mai spectaculos meci al turneului la categ. 14 ani, dar oboseala acumulată avea să impieteze asupra comportării din semifinala cu bulgarul Enev. Silviu pierzând cu 6-1; 6-1.

În meciul pentru locurile 3-4, cu jucătorul din Belarus Samoisenko, în primul set, la scorul 4-1 pentru Silviu, acesta face o întindere şi va juca accidentat pierzând cu 6-4; 6-1.

Sperăm în refacerea lui fizică şi într-o comportare frumoasă şi la Bucureşti.

Minutul 91

urmare din pagina 1

două luni. Ce ştiu sigur este că în tur, în Regie, rezultatul a fost tot 1-1. Acum au marcat Mitu (11) şi, respectiv, Sumudică (77). În min. 88, arbitrul M. Lică l-a eliminat pe Bunaciu de la oaspeţi (probabil ca să poată pleca de la stadion!) ● ***FC Naţional - Rapid 1-4 (1-1)*** Meci cu scântei ... galbene şi roşii, arbitrul sucevean C. Gheorghe având ceva de lucru: 8 cartonaşe galbene şi unul roşu (Bolohan, de la gazde, min. 58). Rămaşi în inferioritate numerică, bancarii au primit trei goluri în 16 minute. Au înscris: Matincă (37), respectiv Stanciu (35, 84), Lupu (68), Vlădoiu (80) ● ***FC Argeş - Petrolul 0-3 (0-0)*** Ghiciţi ce s-a întâmplat la pauză în vestiare încât prunarilor li s-au înmuiat picioarele, iar găzarilor le-au crescut aripi! Sau i-au pus "băieţii" gând rău lui Marian Bondrea şi vor să-l debarce (să iei 7 goluri în două meciuri nu-i chiar o prăjitură cu ciocolată). Au marcat Leahu (49), Zmoleanu (54), Andreicuţ (77). ● ***FC Maramureş - Dinamo 2-0 (0-0)*** Chiar dacă vor retrograda, maramureşenii au trăit momente de extaz sâmbătă după această victorie "istorică" (a doua din acest retur şi a patra din întreg campionatul). Au marcat Oană (65) şi Piroşka (68). ● ***Steaua - Univ. Craiova 1-0 (0-0)*** Comentatorul radio T.C. Cozma ne-a spus că a fost meci de mare luptă, cu faze frumoase, dar eu nu-i mai cred de mult pe gargaragiii ăştia (mai precis, de când îl ştiu pe Ilie Dobre). Cred că victoria infanteriştilor lui D.Dumitriu era previzibilă, în ciuda tam-tamului care s-a făcut pe marginea acestui derby (S-a ajuns până acolo încât arbitrul FIFA Aron Huzu a fost desemnat ca rezervă pentru acest joc!) ● ***U Cluj - FC Braşov 2-0 (0-0)*** Braşovenii vor avea o primăvară tare grea, fiindcă îi aşteaptă meciuri dificile, fie cu cei din faţă, fie cu cei aflaţi la retrogradare. La Cluj au rezistat până în min. 64 (gol reuşit de Dican), pentru ca, în min. 85, să mai primească un gol (Popescu), deşi gazdele au jucat, din min. 68, fără Ortelecan, eliminat de arbitrul C. Sorescu. ● ***Ceahlăul-Farul 2-1 (2-0)*** Rezultat normal, fără nici un fel de repercusiuni în clasament. Autorii golurilor: Marc (22), Enache (45), respectiv Zadea (82).

Handbal, divizia B (f)

CSM Sibiu - Iason Braşov 19-25 (9-13)

După egalul (19-19) obţinut cu o săptămână în urmă la Piteşti se părea că partida de pe teren propriu cu Iason Braşov nu va constitui o problemă privind victoria sibiencelor. Dar, nu s-a întâmplat să fie aşa. Lipsită de aportul principalei realizatoare Daniela Buta (bolnavă), cu o singură jucătoare (Ana Mohanu) mai penetrantă în atac şi parţial Laura Cacoveanu, formaţia locală nu a putut întrece o echipă mai bine legată fizic şi mai tehnică, atât în apărare cât şi în atac.

Au înscris: Laura Cacoveanu 9 (3 din lovituri de la 7 m), Ana Mohanu 5, Codruţa Zavragiu 3, Camelia Stroia 1, Adina Zănoagă 1.

Au arbitrat: C. Bejenaru - D. Călina (Piteşti).

Ilie IONESCU

Pedrag Mijatovic rămâne la Valencia

Atacantul echipei FC Valencia, muntenegreanul Pedrag Mijatovic, a anunţat sâmbătă, 8 aprilie, că şi-a prelungit contractul cu formaţia spaniolă până în anul 2000. Considerat drept cel mai bun jucător care evoluează în campionatul iberic, Mijatovic a mai primit oferte şi din partea clubului Real Madrid.

La Balcaniada de cros a veteranilor

Floarea Iliescu - medalia de bronz

În localitatea Sandanschi din Bulgaria s-au desfăşurat în ziua de 2 aprilie întrecerile balcanice de cros rezervate atleţilor veterani. Prezenţi la startul întrecerii, reprezentanţii judeţului nostru, Floarea Iliescu din Mediaş şi Emil Popovici din Sibiu au reuşit să se claseze pe locurile 3 şi respectiv 4 la categoria lor de vârstă.

Medieşanca Floarea Iliescu, concurând la categoria de vârstă 40-44 ani, a reuşit să intre în posesia medaliei de bronz, iar sibianul Emil Popovici s-a clasat pe poziţia a IV-a a categoriei 60-64 ani, din 12 concurenţi.

I. ILIE

Cine susţine o tânără sportivă?

Având în vedere performanţele sportive ale tinerei tenismene Nan Diana Camelia din Sibiu, str. Crinţ nr. 8, ap. 27, în vârstă de 15 ani, componentă a lotului naţional pentru categoria ei de vârstă şi datorită fondurilor băneşti foarte reduse acordate de la buget pentru o pregătire corespunzătoare valorificării talentului acestei sportive, apreciem necesar a fi sprijinită material şi financiar.

Eventualele oferte se pot adresa în contul numărul 410.80.33.01.29.14 deschis la Banca "Dacia Felix" - Filiala Sibiu pe numele sportivei Nan Diana Camelia.

Echipei feminine de baschet "OŢELUL TÂRGOVIŞTE" la câştigarea primului titlu de campioană naţională:

Şi-n Chindie, întâia oară
S-a atins, prin muncă, ţelul
O concluzie e clară:
"Aşa s-a călit... OŢELUL"

Ilie TĂNĂSOIU

5 titluri de campioni naţionali la sărituri în apă - juniori

Până la ora închiderii ediţiei, la Campionatul Naţional de sărituri în apă - juniori - ce s-a desfăşurat la Bazinul "Olimpia" din Sibiu, reprezentanţii C.S.Ş. şi C.S.M. Sibiu au intrat în posesia a 5 titluri de campion naţional. Vom reveni în ziarul "Tribuna".

(I.I.)

Ultima oră

urmare din pagina 1

● "Să nu-mi vărs eu guşa că pe mulţi am să popesc" ar fi zis "un om de fotbal" pe sub geamurile federaţiei. Dacă n-a făcut-o în 1990, acum e târziu...

● Belodedici (Valladolid), Dumitrescu (Sevilla) şi Sabou (Sporting Gijon) îşi încheie, în această vară, contractele cu respectivele cluburi. Se vedem unde vor juca în sezonul următor.

● Preşedintele lui FC Barcelona, Jose Luis Nunez i-a dat mână liberă lui Johann Cruyff în disputa cu jucătorii, aşa că i-a cam pus cu botul pe labe pe cei care au încercat să-l răstoarne pe olandez din... şa.

● Dumitru Sechelariu, patronul Selenei Bacău, a început o cură de slăbire. Dacă ajunge la 90 kg (a pornit de la 116 kg.) le-a promis masorului şi preparatorului fizic câte o primă de 1 milion lei.

● Gică Hagi este, din nou, indisponibil: ruptură musculară la piciorul stâng. Vârsta şi eforturile au început să-şi arate ... colţii.

● Controlul financiar efectuat la Federaţia Română de Şah a scos în evidenţă numeroase nereguli: lipsă în gestiune, cheltuieli fără acoperire legală, nedepunerea valutei în termen etc. Ce va fi pe la alte federaţii...

● La Adunarea generală a F.R. Atletism s-a evidenţiat faptul că din 5 mari campioane pe care le-a avut semifondul românesc, acum nu mai avem decât una (Gabriela Szabo). Ne lipsesc, nouă, mai multe, nu numai semifondiste.

● La vârsta de 96 de ahi, Nikolai Petrovici Starostin este preşedintele clubului de fotbal Spartak Moscova. Unicat mondial...

● La 22 aprilie, pe ringul instalat în arena MGM Grand Hotel Casino din Las Vegas (capacitate 15.222 locuri) va avea loc meciul de box dintre George Foreman şi germanul Axel Schultz, pentru titlul mondial al greilor. În ce-l priveşte pe Mike Tyson, acesta a semnat un contract cu Larry Wolf, pentru 6 partide ce urmează să le susţină în următorii 2 ani şi jumătate. Nu s-a anunţat nici când va fi programată prima întâlnire, nici cu cine, nici pentru ce sumă...

● În Gazeta sporturilor, Mircea Vulc, antrenorul echipei de baschet CSU Forest Sibiu declară: "Să ştiţi că avem promisiunea fermă din partea domnului Romeo Marius Trifu, preşedintele Consiliului Judeţean şi şeful secţiei de baschet a clubului nostru şi a domnului prefect Traian Muntean că în toamnă vom juca în Sala Sporturilor. Şi nu pot să nu-i cred". Eu pot!

● Cei mai eficienţi atacanţi ai preliminariilor Campionatului European de fotbal sunt, până la această oră croatul Suker, austriacul Polster şi finlandezul Paatelainen cu câte 6 goluri marcate.

● Fotbalistul moldovean Alexandru Curtianu (component al echipei Zimbrul Chişinău şi al "reprezentativei") a semnat un precontract cu clubul german VfB Stuttgart. Dar mai trebuie să dea nişte probe, că nemţii nu dau mărcile din mână pe... cioara de pe gard.

Fotbal, Divizia C

Surpriză de proporţii la Mediaş

● ***Sparta - Carpaţi 1-1 (1-0)*** Cocheta arenă de pe malul Târnavei a găzduit sâmbătă o partidă de certă calitate, dramatică, presărată cu faze de fotbal autentic, minuţios elaborate şi desfăşurată în spiritul unei depline sportivităţi. Formaţia gazdă, lipsită de doi titulari, a controlat autoritar confruntarea chiar şi după min. 65 când, rămasă în inferioritate numerică, prin eliminarea din teren a lui V. Cristea, a continuat să joace cu aproape întregul efectiv în terenul adversarei care s-a baricadat ermetic, contraatacând periculos prin rapizii C. Oliu, M. Părău şi D. Sîia. Lipsiţi de şansă medieşenii, în ciuda unei dominări totale, dar haotice, au irosit numeroase raiduri la poarta agniteană, din care noi le menţionăm doar pe cele mai importante: În min. 2, D. Gaspar şutează de la 5 m în portar, iar după 3 minute acelaşi jucător trimite cu capul mingea spre gol, dar F. Ganea reţine prin plonjon. În min. 9 goal-keeperul oaspeţilor boxează temerar centrarea periculoasă din careul mic a lui S. Avram. În min. 12 Moldovan faultează la 18 m de propria poartă, M. Marin trimite balonul peste zid lângă bară, Ganea respinge cu dificultate în faţă şi Gaspar - aflat pe faza - deschide scorul.

În min. 33 şutul violent de la 16 m al lui O. Scridon zguduie transversala, iar peste cinci minute, la un reuşit "un-doi" între Boroncoi şi Scridon, mingea expediată de ultimul trece razant cu bara laterală a porţii. Cu un minut înaintea pauzei Scridon centrează inspirat spre C. Jiga dar V. Ciuciurea respinge printr-o intervenţie spectaculoasă. La butul celălalt M. Părău îl lansează excelent în min. 30 pe C. Oliu, dar atacantul din Agnita, ajuns singur în careul mic advers, trimite peste poartă, ratând o uriaşă ocazie de a egala. Repriza secundă, tensionată, nervoasă şi mai bogată în iregularităţi, debutează cu trei ratări ale "ghinionistului" O. Scridon (min. 46, 48, 50). În min. 52 agniţenii atacă decisiv, un jucător este faultat lateral la 16 m, M. Părău execută viclean la O. Olteanu, care de la 6 m înscrie imparabil. După eliminarea lui Cristea, oaspeţii irosesc prin A. Ionele posibilitatea desprinderii (min. 67) apoi medieşenii atacă în valuri, pe toate flancurile, reduta echipei de pe Hârtibaciu rezistă presiunii şi obţine, în final, un surprinzător şi nesperat punct, în faţa unui partener de întrecere ce n-a ştiut să-şi concretizeze prin goluri, evidenta-i superioritate, reflectată, fidel numai de raportul cornerelor: 13-3(!!). Au ieşit în evidenţă M. Marin, A. Gaspar, V. Tănase, F. Boroncoi, O. Scridon de la medieşeni, O. Olteanu, A. Cioca, V. Ciuciurea, F. Ganea, C. Oliu şi A. Sîia de la oaspeţi. Corect şi ferm arbitrajul brigăzii sibiene, alcătuită din centralul O. Baltador, ajutat la linie de O. Nedelcu şi O. Comşa. ● ***CFR Reţezat - Construcţii 4-0 (1-0)*** Întâlnire mult mai echilibrată decât indică scorul net de pe tabela de marcaj. Declanşând dese şi rapide şarje ofensive, feroviarii au învins detaşat, graţie golurilor reuşite de A. Tara (min. 32), V. Alexandrachi (min. 47), S. Căpăţînă (min. 55 cu un şut violent de la 25 m) şi C. Pîntia (min. 85, dintr-o altă bombă expediată din afara careului). ● ***Vitrometan - Textila 2-0 (1-0)*** Nici o singură clipă izbânda sticlarilor medieşeni n-a stat sub semnul incertitudinii, unsprezecele local impunându-se de justeţe - după o evoluţie bună şi un joc agreabil - în faţa unui partener de întrecere tânăr, ambiţios, care începe să-şi contureze o distinctă şi proprie personalitate. Autorii golurilor: R. Pex (min. 12) şi I. Duda (min. 70). ● ***Cedonia - Record 3-4 (1-2)*** După o dispută egală, cu perioade alternative de dominare, echipa pielarilor medieşeni şi-a învins colega de breaslă din Sibiu, în urma golurilor înscrise de V. Peptănuş (min. 21), I. Şeică (min. 27), B. Forgacs (min. 49) şi A. Jeler (min. 89) respectiv I. Badiu (min. 6) şi D. Ivan (min. 54 şi 67). ● ***Şoimii COMPA - Unirea 4-0 (2-0)*** Partidă de bună calitate tehnică pe arena Independenţa, unde campioana "en titre" s-a desprins nonşalant de un rival preocupat doar de limitarea proporţiilor scorului. Au punctat: R. Brumar (de trei ori) şi A. Munteanu. ● ***Întâlnirea Geromed - "U" Hidrosembraz*** se dispută în 12 aprilie a.c., ora 16.00.

V.M.

BIBLIOTECA „ASTRA"

TRIBUNA sporturilor

SUPLIMENT SĂPTĂMÂNAL DE INFORMARE SPORTIVĂ AL COTIDIANULUI INDEPENDENT "TRIBUNA"

Anul V, nr. 260 | 17.04. - 23.04.1995 | 4 pagini, 150 lei

Fotbal, Divizia Naţională

SIBIENII AU "SPART" BANCA!

F.C. INTER - F.C. NAŢIONAL 3-0 (1-0)

Stadion "Municipal", vreme frumoasă, gazon excelent, spectatori cca 5.000. Au înscris: MAIER (min. 39), ZOTINCĂ (min. 72) şi CR. LAZĂR (min. 76).
F.C.INTER: Blid 7 - Baciu 6, Glăvan 7, L. Cotora 8, Tâlvan 7 - Zotincă 7,5, Lazăr 7, Maier 7,5, Pogăcean 6 (min. 69, Mărgărit 6,5) - Văsâi 6, Toboşaru 5 (min, 57, Cr. Sava 7). Rezerve: Fl. Cotora, M. Szeghedi, C. Szeghedi. Antrenor Florin Halagian.
F.C. NAŢIONAL: Adam 4 - T. Petre 6, Ciubotariu 6, Potocianu 6, Bătrânu 5 (min. 56, Pistol 5) - Liţă 5, Olăroiu 3, Fl. Stancu 5, Luţu 5 - Matincă 5, Dună 5. Rezerve: Colceag, T. Cristea, Ceauşilă, Bolohan. Antrenor Liţă Dumitru.
Au arbitrat: C. Sorescu 8 (Piteşti) Fl. Donosa 8 (Vaslui) şi I. Dumitrică 8 (Craiova). Arbitru de rezervă: V. Drăgan (Craiova). Observator: M. Ionescu (Ploieşti).
Raport de cornere: 10-1. Cartonaşe galbene: Baciu, Zotincă, L. Cotora, Glăvan, Cr. Lazăr, respectiv Olăroiu. Cartonaş roşu Olăroiu.

Luat în pleasnă de presa sibiană pentru contra-performanţele echipei sale din ultimul timp (vinderea lui Cătălin Popa, ajuns pe filiera Bistriţa la Steaua, fiind picătura care a umplut paharul!), soarta lui Florin Halagian la F.C. Inter atârna, cum se spune, de un fir de păr. Nimeni, dar absolut nimeni nu i-ar mai fi acceptat Armeanului încă un pas greşit! Intuind pericolul, antrenorul interist a imprimat formaţiei sale un stil mai agresiv şi mai pragmatic, soldat, în final, cu o victorie tonică, în plan moral-volitiv, ce a readus soarele (dar nu ştiu dacă şi împăcarea!) pe uliţa interistă... Cum şi bancarii - eliminaţi recent din Cupa României - aveau destule să-şi reproşeze după risipirea frumoasei zestre din tur, a rezultat o încleştare bărbătească, aspră pe alocuri şi cu deznodământ incert după primele două treimi ale disputei.

Dacă Lucian Cotora a fost, ca de obicei, stâlpul apărării, Ovidiu Maier s-a dovedit, tot ca de obicei, dirijorul capabil nu doar să alunge... monotonia, dar şi să înscrie.

Interiştii au controlat din start ostilităţile, bancarii n-au fost pe nicăieri (neutralizarea vârfurilor sibiene fiind singura lor "faptă bună"), aşa că dominarea gazdelor, chiar haotică, le-a adus câteva situaţii limpezi de a înscrie risipite, rând pe

continuare în pagina 4

Mircea BIŢU

Minutul 91

A-nceput marea bramburească!

Dacă partidele din această etapă făceau parte din concursul pronosport, aş fi fost unul din zecile de mii de plătitori care ar fi plâns după banii duşi pe apa sâmbetei, fiindcă au "răsărit" patru rezultate de-a dreptul împotriva firii. Cei de la federaţie şi încă vreo câţiva mafioţi unşi cu alifii de import ştiu, probabil, cum se va termina acest campionat parodie, dar noi, chibiţii, cu cât facem mai multe calcule şi permutări, cu atât înţelegem mai puţin. Ne apropiem, încet dar sigur, de finalul campionatului şi-a început marea bramburească. În ciuda a tot felul de comunicate, mai mult sau mai puţin oficiale, mai mult sau mai puţin semnate şi parafate, care dau cu praf în ochii celor nevinovaţi, "surprizele" se succed cu constanţă în fotbalul nostru (priviţi şi spre celelalte eşaloane ca să vă convingeţi că nu vorbesc în dodii!), dar, în ultimă instanţă, "jocul" acesta de culise devine mai pasionant decât sbânţuiala de pe gazon, cu sau fără goluri. Aşa că, daţi-i bice. băieţi şi nu vă uitaţi la ce zic eu şi alţi câţiva romantici întârziaţi ai fotbalului. Vorba ceea, câinii latră, ursul îşi vede de treabă!

continuare în pagina 4

n.i.d.

TRIBUNA SPORTURILOR - EXCLUSIVITATE

Titlul de campion, al C.S.U. Forest, nu este o întâmplare

*** Interviu cu domnul Ion Nicolau, director tehnic al Clubului de Baschet Ludwigsburg**

Aşa după cum am mai relatat în cronicile şi articolele noastre despre baschetul sibian, aşa după cum în repetate rânduri a declarat şi antrenorul echipei C.S.U. Forest Sibiu, la remarcabilul succes al baschetbaliştilor sibieni, cucerirea titlului de campion naţional, o contribuţie importantă a avut-o şi consilierea tehnică aparţinând dom-nului Ion Nicolau, reputat tehnician, specialist de marcă şi prieten al echipei. Profitând de prezenţa sa la Sibiu i-am solicitat un interviu pentru cititorii TRIBUNEI SPORTURILOR. Din motive de spaţiu tipografic publicăm în acest număr prima parte a interviului, cea de a doua urmând să o oferim cititorilor noştri, în numărul viitor al ziarului.

- Îţi propun să începem discuţia noastră lămurind poziţia pe care o ocupi la Clubul din Ludwigsburg.

- Funcţia mea, făcând trimitere mot-a-mot la limba germană, se numeşte consilier tehnic, în româneşte i se spune director tehnic. Mai precis mă ocup de problemele sportive ale unui club de Bundesliga, club din Ludwigsburg. În sfera mea de activitate intră probleme de concepţie, antrenament, individualizare etc., mai precis de la tot ceea ce înseamnă conceptul de pregătire al clubului, de la copii şi juniori până la seniori, de la concepţia de joc până la aducerea de jucători, trierea lor şi integrarea acestora. Sunt direct implicat în elaborarea proceselor de pregătire, inclusiv în selectarea şi programarea meciurilor de antrenament.

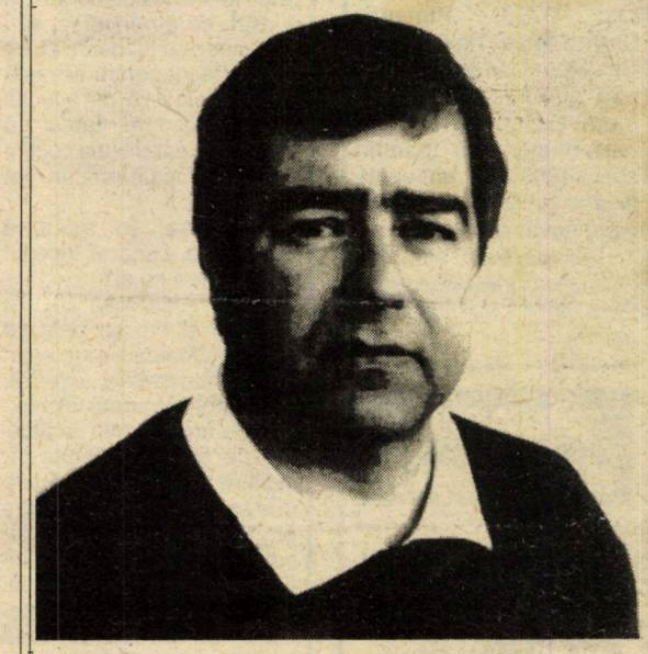

continuare în pagina 2

A consemnat

Octavian RUSU

Peluza a III-a

BĂBEASCA

Cu aproape 40 de ani în urmă, un concurs Pronosport avea să stârnească multe discuţii reuşind să se menţină vreme îndelungată în topul evenimentelor sportive sau legate de sport. La concursul respectiv, o întâlnire avea să întoarcă pe dos toate calculele nenumăraţilor specialişti români în fotbal şi în concursuri Pronosport. Întâlnirea respectivă se disputa la Bucureşti şi punea faţă în faţă echipa bucureşteană C.C.A. cu echipa "Metalul" din Hunedoara. Echipa Casei Centrale a Armatei ocupa primul loc în clasamentul Diviziei A şi era angajată în lupta pentru titlul de campioană, fiind urmărită de aproape, bineînţeles, de Dinamo, tot din Bucureşti. Echipa C.C.A. avea neapărată nevoie de victorie, avea în componenţă mai mult de jumătate din echipa naţională, juca pe teren propriu, avea o numeroasă galerie "în termen", iar arbitrii, ca şi astăzi, erau sensibilizaţi de tunica militară, indiferent de culoarea petliţei.

În tabăra hunedoreană, relăxare totală. "Metalul" ocupa autoritar ultimul loc în clasament, fără nici o şansă de evitare a retrogradării. Pronostic? Să fim serioşi. Aşa au spus şi au pus pronosportiştii din toată ţara. Cu o excepţie. Cineva din Găeşti a obţinut 12 rezultate exacte indicând victoria echipei din Hunedoara şi intrând, astfel, în posesia unui premiu enorm. În Programul Loto-Pronosport

continuare în pagina 4

Mihai BRATU

CLASAMENT Divizia Naţională

1. Steaua	24	15	7	2	44-14	52	(+18)
2. Univ. Craiova	24	14	4	6	52-23	46	(+7)
3. Rapid	24	13	3	8	37-26	42	(+6)
4. Dinamo	24	12	4	8	40-28	40	(-1)
5. Petrolul	24	11	6	7	34-26	39	(0)
6. FC Argeş	24	12	2	10	29-37	38	(+2)
7. FC Naţional	24	11	4	9	47-41	37	(+4)
8. F.C. INTER	**24**	**11**	**2**	**11**	**35-37**	**35**	**(-1)**
9. Ceahlăul	24	10	5	9	34-36	35	(+2)
10. F.C. Farul	24	10	5	9	32-35	35	(-1)
11. "U" Cluj	24	10	4	10	28-29	34	(-2)
12. Gloria	24	10	3	11	44-40	33	(-3)
13. Oţelul	24	8	7	9	35-37	31	(-5)
14. FC Braşov	24	5	9	10	23-35	24	(-12)
15. Electroputere	24	7	3	14	21-31	24	(-9)
16. U T Arad	24	4	8	12	17-43	20	(-16)
17. FC Maramureş	24	4	7	13	24-43	19	(-17)
18. Sp. studenţesc	24	3	9	12	17-32	18	(-18)

Etapa viitoare (miercuri, 19 aprilie):

Gloria - Rapid, FC Naţional - UTA, Ceahlăul - FC Inter, Electroputere - Sp. studenţesc, FC Argeş - Farul, Steaua - Petrolul, FC Maramureş - Oţelul, U Cluj - Dinamo, FC Braşov - Univ. Craiova.

Rugby - Campionatul Mondial - juniori

Din cauză de... fair play

Cu pieptul "a la Madonna" dând afară de-atâta mândrie, am parcurs rândurile cronicarului Radu Timofte, care în Sportul roşu de sâmbătă, 15 aprilie ne anunţa că românii au inventat un nou gen de fair-play (autohton, probabil) intrând astfel în înalta societate a rugby-ului mondial. Juniorul Ionel Ivan a recunoscut că în jocul cu galezii la o fază fierbinte, nu i-a şoptit la ureche adversarului direct nici "măi dragă", nici chiar "măi animalule" ci pur şi simplu l-a muşcat. Într-un exces de francofonie şi-a recunoscut vina în faţa preşedintelui F.R.R. dl. Viorel Moraru care, dând fuguţa la dl. Albert Ferasse, preşedintele F.I.R.A.,

continuare în pagina 4

Judo

Horia Maria (C.S.Ş. Şoimii) - campion naţional

La Arad, în perioada 14-16 aprilie, s-au desfăşurat finalele Campionatelor naţionale de judo pentru copii. Judoka de la C.S.Ş. Şoimii Sibiu (pregătiţi de Ion Chindriş, Octavian Creţu, Eugen Nan şi Eugen Opriş) au avut o comportare bună, cucerind un titlu prin Horia Maria, la cat. 33 kg, două medalii de argint prin Cosmin Caponi (40 kg) şi Camelia Herman (30 kg), trei medalii de bronz prin Adrian Comşa (36 kg), Alexandru Caponi (45 kg), Constantin Cojoc (55 kg) şi patru locuri 5 prin Daniel Istrate (27 kg), Sorin Comşa (30 kg), Nicoale Dună (30 kg), Bogdan Baştea (+50 kg).

Handbal, Divizia B (m)

Un derby onorat şi un arbitraj pe măsură

Instit. Militar "Nic. Bălcescu" Sibiu - Dinamo Braşov 20 - 20 (8-9)

Sala Armatei din Sibiu a găzduit, sâmbătă, partida derby a seriei B a diviziei secunde de handbal masculin, între echipa studenţilor militari sibieni şi lidera Dinamo Braşov, virtual promovată în Divizia A.

Beneficiind de un arbitraj excelent al cuplului Jan Mateescu - Valter Dăncescu din Bucureşti partida a fost de bun nivel tehnic şi spectacular, aplaudată la scenă deschisă de numerosul public care a umplut sala până la refuz.

Oaspeţii, antrenaţi de Cezar Nica, reuşesc să deschidă scorul, conduc cu 3-1, sibienii egalează în min. 8 (4-4) însă nu reuşesc să se impună, astfel că, prima repriză se încheie cu scorul 8-9. În repriza secundă studenţii militari sibieni, antrenaţi de col. Gheorghe Ionescu, joacă mai legat reuşind egalarea la scorurile 13-13; 14-14; 15-15.

Oaspeţii insistă mai mult în acţiunile la semicerc, preluând din nou conducerea, în timp ce sibienii ratează şi două lovituri de la 7 m prin Pastramă. Ei reuşesc să egaleze scorul la 18-18, 19-19 şi 20-20. În ultimul minut sibienii au ocazia să înscrie golul victoriei însă şutul lui Baboi este apărat.

Ilie IONESCU

În pagina a II-a
PROGRAMUL SĂPTĂMÂNAL TVR

Fotbal, Div. A

Notă bună la... impresia artistică

CSM Reşiţa - Gaz metan 2-0 (1-0)

Îmi spunea odată un antrenor bătrân şi care trecuse pe la mai multe echipe mari şi mici: "Meciurile trec, rezultatele rămân. Sigur, ideal ar fi să joci frumos şi să câştigi, numai că rareori se întâmplă aşa. Între un meci spectaculos pe care echipa mea să-l piardă şi unul de uzură pe care să-l câştige, prefer varianta a doua".

Şi la Reşiţa, medieşenii au jucat...estetic, dar, în final, au părăsit terenul învinşi (goluri realizate de Stroia, min. 11 şi Cepoi, min. 60). Ca şi altădată, gaziştii au primit repede un gol (la o învălmăşeală în careul lui Roşca, revenit după o mai lungă absenţă), după care n-au mai reuşit să întoarcă rezultatul, deşi au avut câteva bune acţiuni de contraatac şi o bară (Niia, în min. 39, din lovitură liberă).

Spectatorii reşiţeni n-au apreciat numai jocul, ci şi echipamentul nou, negru-albastru (culorile lui... Inter Milano) al medieşenilor primit tocmai din ţara lalelelor, Olanda.

Să sperăm că acesta (echipamentul) va fi de bun augur pentru partidele care urmează.

A arbitrat, un meci fără ieşiri nesportive, C. Frăţilă (Constanţa).

CSM: Boşca - Cepoi, Lupu, Petrescu, Căpraru - Ianu, Stroia (44, Panescu), Doană, Marinescu - Szijj, Ciucur.

Gaz metan: Roşca - Handrea, Fl. Şomfălean, Someşan, Teleabă - Hîncu, Hanc, Niia, Marcadonatu - Jilăveanu, Cl. Şomfălean.

D. IONAŞCU

Baschet

Turnee de calificare în Divizia A

Între 5-7 mai, în sala C.S.Ş. din Sibiu se va desfăşura turneul de promovare în Div. "A" pentru echipele divizionare B feminine calificate. Acestea sunt: Politehnica Iaşi, C.S.U. Ploieşti, Universitatea Timişoara şi Gaz Metan Mediaş.

Să sperăm că formaţia medieşeană va reedita performanţa din toamna anului 1989 când, antrenată fiind de prof. Costel Tătaru a promovat în divizia A.

Întrecerea similară masculină se va derula între 26-30 aprilie, la Târgovişte.

I. ILIE

Puncte de vedere

Un bumerang necruţător ...

De mulţi ani face furori văicăreala: "Ne fură arbitrii". Şi aceasta în mai toate sporturile, individuale şi de echipă. Pierde o echipă un meci la "mustaţă", gata: hoţii de arbitrii! Se pierde la diferenţe de 8-10 goluri, acelaşi refren. De parcă ar fi o coaliţie împotriva echipelor româneşti. Dar de ce să ne referim doar la întrecerile internaţionale, când şi în campionatele interne lozinca "ne fură arbitrii" este strigată în gura mare şi cu o frecvenţă de acum plictisitoare?

Mai deunăzi, un antrenor al unei echipe de baschet studenţeşti din Capitală a făcut un amplu memoriu - rechizitoriu după o partidă pierdută, la Cluj, la o diferenţă de 45 de puncte, reclamând că a fost furat ca-n codru. Pe de o parte s-a făcut de râs, pe de alta, ce-or fi zis clujenii când au aflat că şi-au zdrobit adversarii datorită...arbitrilor?

Departe de noi convingerea că nu există echipe avantajate. De pildă, cu acel neregulamentar (dar din păcate, obişnuit) 5 la sută "beneficiu" acordat gazdelor. Dar, cum se face, cum nu se face, acest avantaj dispare - chipurile când trebuia acordat echipelor româneşti. Aceasta după opinia unor antrenori şi conducători de cluburi, care şi-au pus "ochelari" unidirecţionali. Acceptă - şi, sigur, aşa este - că unii arbitri mai "bagă mâna în buzunar", chiar până la cot uneori, spre ruşinea celor care în aceste cazuri nu merită numele de cavaleri ai fluierului. Până la urmă, cine beneficiază de acest "ne fură" arbitrii? Echipele? Nicidecum, deoarece nu s-a văzut meci rejucat pe motiv că formaţia perdantă a ţipat "ajutor, ne fură arbitrii!" ori că a făcut contestaţie. Dar cine pierde? Cine altcineva decât, în primul rând, antrenorul, care, dând vina pe arbitri, îşi absolvă proprii jucători de greşelile de tehnică şi ratările din timpul meciului!

În baschet, de pildă, se întâmplă ca jucătorii unei formaţii care au avut procentaje de doar 25-30 la sută la aruncări la coş să se facă foc şi pară pentru un fault fluierat anapoda. Şi antrenorul le dă dreptate, bagă tonul văicărelilor, în detrimentul lui. Dar vina aruncată pe seama arbitrilor se întoarce ca un bumerang împotriva antrenorilor. Că arbitrii nu sunt sfinţi, este altă poveste. Dar nici să-i faci vinovaţi de toate eşecurile nu e-n regulă.

Ilie IONESCU

Titlul de campion, al C.S.U. Forest, nu este o întâmplare

(urmare din pagina 1)

- Ajungem acum la punctul cel mai "fierbinte". Cum priveşti această performanţă de referinţă a baschetului sibian?

- O privesc cu plăcere, deoarece în ultimii ani, venind permanent la Sibiu, am luat contact direct cu Mircea Vulc şi echipa lui, am intrat într-un fel de relaţii de colaborare, în sensul că am încercat să-i spun ceea ce credeam eu că trebuie făcut pentru această echipă şi sigur că, din punctul meu de vedere, faptul că C.S.U. Forest Sibiu a cucerit titlul de campion este un fapt foarte pozitiv.

- Credeai în această posibilitate, când ai început colaborarea cu ei?

- Concepţia mea ca fost antrenor şi om de baschet este următoarea: un antrenor, indiferent la ce nivel lucrează, este dator să scoată tot ceea ce este mai bun din jucătorii pe care îi antrenează, indiferent la cel nivel. Toată lumea vrea să câştige campionatul, dar unii, probabil, nu vor reuşi niciodată să o facă. Problema, deci, este, lucrând cu materialul uman existent să dovedeşti ce poţi face tu, ca antrenor, pentru ca jucătorii să ajungă la posibilităţile lor maxime. Dacă aceste posibilităţi înseamnă locul 4 sau 6 sau locul 3 la juniori, atunci situaţia este neelocventă. Cert este că tu, ca antrenor, trebuie să-i faci să joace la un nivel maxim.

Aş vrea să fiu bine înţeles. Nu a fost niciodată vorba, în ce mă priveşte să vin să dau directive, au fost dacă vrei, "şuete" metodice, Mircea m-a întrebat ce dorea să afle, eu i-am spus ce ştiam şi aşa, prin discuţii, am ajuns la un anumit numitor comun. Repet, deciziile sunt ale lui, el lucrează cu echipa zi de zi.

Referitor la întrebarea dacă am crezut vreodată că echipa va fi campioană e greu de răspuns. În primul rând pentru faptul că eu, realmente, nu cunosc bine celelalte echipe. Este o chestiune de dozaj. Am văzut o singură dată, în toamna trecută Steaua, apoi echipa din Cluj la Strassbourg, tot în toamnă, când au jucat în Cupa Cupelor, stare de fapt care nu-mi permite să fac aprecieri asupra scării valorilor. Ceea ce vreau, însă, să remarc este un adevăr indubitabil: suma individualizărilor nu face o echipă şi cred că atuul pentru C.S.U. Forest Sibiu a însemnat formarea unei echipe. Ea, echipa, a bătut valori individuale, mai bune. Aceasta este şi frumos într-un joc sportiv ca armonia ce se poate sau nu creea la un moment dat este capabilă sau nu să înfrângă anumite valori individuale care au premise superioare.

- În acest context, cum îl apreciază Ion Nicolau pe Mircea Vulc ca antrenor?

- După câte l-am cunoscut pe Mircea, şi în baschet şi în afara lui, sunt câteva aspecte importante care-l caracterizează.

Mai întâi este un om devotat trup şi suflet baschetului sibian. Apoi, are capacitatea de a gândi şi în afara antrenamentelor - pe care ştie să le conducă - fiind conştient că nu numai prin antrenamente se obţine marea performanţă sau o bază solidă, ci şi prin alte premise. Meritul lui principal, cred eu, este că a reuşit să-i facă pe băieţii care îi are la dispoziţie să crească şi să creadă că au această şansă de a ieşi campioni. Ca să fiu sincer nu m-am aşteptat ca elevii lui Mircea Vulc să câştige campionatul. Aşa după cum am discutat împreună vara trecută, în toamnă şi în iarnă am căzut de acord că ajungerea în semifinale ar fi fost un obiectiv real şi realizabil. Faptul că au fost pe primul loc în clasament înainte de întreruperea campionatului i-a pus, poate, pe gânduri. Eu zic că a fost binevenită perioada mai slabă ce a urmat, deoarece a creat un echilibru al presiunilor asupra echipei. Este clar că poziţia echipei se schimbă când ajunge pe locul I, ea devine din "vânător", "vânat". Aşa se va întâmpla în campionatul care urmează. Toate echipele vor vrea să câştige cu echipa campioană. Este o chestiune de prestigiu, normală de fapt. Deci revin, meritul principal al antrenorului este că i-a făcut pe jucători, de la meci la meci să creadă că această performanţă este posibilă. În ce priveşte câştigarea titlului de către sibieni vreau să fac o precizare: nu este vorba de o întâmplare. Poate fi vorba de o surpriză, de o mare surpriză, dar atunci când câştigi la echipe cotate mai bine în deplasare nu se mai poate vorbi de întâmplare. pentru că nu a fost un singur joc sau o aruncare de suliţă - când vântul te poate ajuta să devi campion olimpic - au fost 5 meciuri cu o echipă, trei cu alta, deci se poate concluziona că echipa a fost cea mai bine pregătită pentru acest moment. Şi asta a fost determinant. Să mai adaug şi faptul - părerea mea din afară - că pentru a obţine o astfel de performanţă este nevoie să ai multă ambiţie, să crezi că acest lucru se poate realiza. Câştigarea unui campionat nu se realizează de azi pe mâine, trezindu-te în faţa ultimului meci cu dorinţa de a deveni campion. Este o chestiune care se sedimentează, se aşază treaptă cu treaptă. Am fost surprins de modul în care jucătorii şi-au realizat ţelul, cu ambiţie ieşită din comun, până la ultima picătură de sudoare. Sunt sigur că au dat această picătură, deoarece au îmbrăcat tricoul de campion.

(va urma)

La sărituri în apă

"Sibiul, ca întotdeauna, triumfă!"

Prezent în calitate de director de concurs la finalele Campionatului Naţional de sărituri în apă - juniori, dl. **prof. Constantin Mihai**, membru în Biroul Federal de Nataţie a ţinut să-şi exprime opinia asupra întrecerilor ce s-au desfăşurat timp de 3 zile la bazinul "Olimpia" din Sibiu.

- Domnule profesor, ca om de specialitate cu foarte mulţi ani petrecuţi în incinta bazinelor de sărituri, cum apreciaţi întrecerile pentru titlurile de campion din acest an, de la Sibiu?

- Mai întâi, trebuie să remarc organizarea excelentă de care ne-am bucurat la Sibiu. Am constatat un potenţial tehnic evident superior datorită faptului că faţă de ultimii ani, sportivii au avut acces la bazinele din Bacău, Bucureşti şi Sibiu, ei beneficiind de o pregătire bună. Am mai remarcat că datorită muncii calificate a antrenorilor, sportivii de la C.S.Ş. Triumf Bucureşti şi C.S.Ş. Sibiu au progresat foarte mult, iar rezultatele se văd acum prin cucerirea titlurilor. Asta denotă că sportivii s-au prezentat cu salturi de coeficient sporit faţă de aceeaşi perioadă a anului trecut.

- Am asistat pentru prima dată la Sibiu la întrecerile sincron. Ce ne puteţi spune despre acest gen de sărituri?

- Într-adevăr, am introdus pentru prima dată acest gen de sărituri mai întâi la Bucureşti, iar acum şi aici la Sibiu, însă de această dată oficial prin acordarea de titluri de campion. Această întrecere de sincron este deosebit de inspirată, fiind prevăzută să se desfăşoare şi la J.O. de vară de la Atlanta. Acest gen de sărituri, ce se execută simultan de doi sportivi, reprezintă un spectacol deosebit de plăcut la vedere şi care va aduce de acum mulţi spectatori.

- Am sesizat lipsa sibiencei Anca Udvescu din concurs. Care este cauza?

- Regret întreruperea activităţii Ancăi Udvescu (datorată, pe de o parte, pregătirii pentru bacalaureat şi, pe de altă parte, unei probleme de sănătate), un mare talent atât sub aspect biologic cât şi spiritual şi sper în revenirea ei ca sportivă de mare valoare. Aş dori ca prin intermediul ziarului dv. să mulţumim şi organelor sportive locale care au organizat cu toată răspunderea finala acestui campionat care a contribuit la ridicarea nivelului competiţiei. Era normal ca Sibiul, ca întotdeauna, să triumfe.

- Domnule profesor, o ultimă întrebare: ce competiţii internaţionale îi aşteaptă pe sportivii români?

- Mult mai multe faţă de alţi ani. Mai întâi va fi "Cupa Europei" - seniori, ce se va desfăşura chiar în această lună, la Strasbourg; apoi "Cupa Europei" pentru juniori - Geneva (19-22 iulie), Campionatul European - seniori, Viena (17-27 august); Campionatul Mondial de juniori (9-12 august în China), precum şi alte participări pe plan naţional. Campionatul de seniori sperăm să-l ţinem la Sibiu ori Bacău. După cum vedeţi, dintre sportivii noştri nu vor lipsi sibienii, pe care îi aşteaptă un sezon destul de încărcat.

Interviu realizat de
Ilie IONESCU

Cota baschetului sibian în creştere

C. Alecu, N. Lefter şi E. Tordai în lotul naţional pentru europene!

Marţi, 4 aprilie, la sala C.S.Ş. din Sibiu, antrenament de baschet. Sub conducerea antrenorilor Dan Berceanu şi Vasile Popa, în sală se aflau baschetbaliştii lotului naţional al României, care se pregăteşte pentru unul din cele trei locuri ale turneului de calificare (22-28 iunie) pentru grupele semifinale ale Campionatului European.

Cantonamentul programat la cabana Forban a clubului Steaua nu a putut avea loc astfel încât Federaţia a apelat la staţiunea Păltiniş.

Din lotul prezent la convocare fac parte şi 3 baschetbalişti sibieni. Este vorba de **Cornel Alecu, Nelu Lefter** şi **Elemer Tordai**, alături de Sorin Ardelean, Costel Ştefan, Costel Pălâi, Virgil Căruţaşu, Costel Mircea, Cornel Săftescu, Marcel Ţenter, Alin Bâcov şi Bogdan Constantin. Mai sunt aşteptaţi: Horia Păun, Costel Moscalu şi Marius Dobă, iar de peste hotare Ghiţă Mureşan, Titi Popa, Mihai Sinevici şi Antonio Alexe.

Schi

"Cupa Teleferic" - Memorial Marin Focşeneanu

În 10 aprilie 1995, s-a desfăşurat la Sinaia (cota 2000), concursul de schi alpin "Cupa Teleferic-Memorial Marin Focşeneanu", constând într-o probă de slalom uriaş. Au participat cluburile sportive Telefericul Braşov, Telefericul Predeal, Telefericul Buşteni, Telefericul Sinaia, Clubul sportiv şcolar Sinaia şi Telefericul Păltiniş.

Dl. Ilie Diac, şeful instalaţiei de transport pe cablu-Păltiniş a aliniat o echipă formată din: Radu Marcel, Gligorea Ioan, Făgeţean Iulian, Dumitru Ion şi Buchi Marcel. De asemenea a fost prezentă o numeroasă galerie sibiană condusă de doamna Norica Gligorea.

Concursul s-a desfăşurat pe categorii de vârstă, la start apărând nume sonore ale schiului românesc, multipli campioni naţionali şi internaţionali: Cornel Tăbăraş, Vulpe Gheorghe, Burchi Marian, Dan Focşeneanu, Mihai Secui etc.

Echipa sibiană a obţinut două locuri III prin Radu Marcel şi Ioan Gligorea, deşi în mod normal locul III al lui Gligorea trebuia să fie II... înaintea festivităţii de premiere. Şi în schi se mai întâmplă "erori" de arbitraj, nu numai la fotbal.

Felicităm echipa care ne-a reprezentat onorabil şi îi dorim succes în continuare. Mulţumim de asemenea cluburilor care au avut disponibilitatea de a forma selecţionata Telefericului şi anume: Teleferic Păltiniş, Compa C.S.U., „Cibinium H & P, Auto Milu.

PROGRAM TV

Luni, 17 aprilie 1995

13.00 Actualităţi 13.10 Ecleziast '95 14.10 TVR Iaşi 14.40 TVR Cluj-Napoca 15.10 TVR Timişoara 15.45 Damasc - Străvechi oraş al lumii 16.00 Actualităţi 16.10 Danemarca azi 16.25 Ne-am interesat pentru dv. 17.00 Emisiune în limba maghiară 18.30 Desene animate 19.00 De luni până luni 19.30 Film serial pentru tineret * Fata şi băieţii 20.00 Actualităţi 20.40 Publicitate 20.45 Săptămâna Mare 20.50 Film serial * Curbe periculoase 21.45 Transfocator 22.10 Teatru TV * Mizantropul de Molière 24.00 Actualităţi 0.15 Cultura în lume 0.45 Rock live.

Marţi, 18 aprilie 1995

7.00 TVM * Telematinal 8.30 La prima oră cu ... 9.15 Film serial 10.00 Actualităţi 10.05 Limbi străine * Franceză * Engleză 11.05 Cinematograful de artă * Omul de marmură (Polonia, 1976) 13.40 1001 Audiţii 14.00 Actualităţi 14.10 TVR Iaşi 15.05 TVR Cluj-Napoca 16.00 Actualităţi 16.10 Fii tu însuţi! 17.00 Convieţuiri 18.00 Trofeul Carpaţi 18.30 Desene animate 19.00 Clio 19.30 Film serial pentru tineret * Fata şi băieţii 20.00 Actualităţi 20.40 Publicitate 20.45 Săptămâna Mare 20.50 Telecinemateca * Salonul nr. 6 (Iugoslavia, 1979) 22.25 Reflector 22.55 Music-box 23.20 Actualităţi 23.40 Gong! 0.10 Cântec de primăvară.

Miercuri, 19 aprilie 1995

7.00 TVM * Telematinal 8.30 La prima oră cu ... 9.15 Film serial * Santa Barbara 10.00 Actualităţi 10.05 Videocaseta muzicală 10.20 Desene animate 10.50 Videolexicon 11.50 Moda pe meridiane 12.20 Film serial * Aur şi noroi 13.10 1001 Audiţii - Opera Mundi 14.00 Actualităţi 14.10 TVR Iaşi 15.05 TVR Cluj-Napoca 16.00 Actualităţi 16.10 Magazin internaţional 16.45 Alfa şi Omega 17.30 Tele-discul muzicii populare 18.00 Trofeul Carpaţi, la handbal masculin: România - Iugoslavia 18.30 Desene animate 19.00 Sensul schimbării 19.30 Film serial pentru tineret 19.55 Săptămâna Mare 20.00 Actualităţi 20.30 Publicitate 20.35 Film serial * Dr. Quinn 21.30 Fotbal A.C. Milan - Paris St. Germain 23.25 Actualităţi 23.45 Întâlnirea de la miezul nopţii 0.25 Jazz-live magazin.

Joi, 20 aprilie

7.00 TVM * Telematinal 8.30 La prima oră cu... 9.15 Film serial * Santa Barbara 10.00 Actualităţi 10.05 Limbi străine * Engleză americană * Germană 11.05 Film serial * Aur şi noroi 12.45 Desene animate 13.10 1001 Audiţii 14.10 TVR Iaşi 15.15 TVR Cluj-Napoca 16.00 Actualităţi 16.10 Divertisment internaţional 16.40 La orizont - Economia 17.40 Milenium 18.25 Desene animate 18.50 Tragerile loto 5/40 şi excepţională Expres 19.00 Medicina pentru toţi 19.30 Film serial pentru tineret 20.00 Actualităţi 20.40 Publicitate 20.45 Săptămâna Mare 20.50 Film serial * Om bogat, om sărac 21.50 153.014 km 22.05 Studioul economic 22.45 Virtuozi ai instrumentelor populare * Marin Cotoanţă 23.00 Simpozion 23.45 Actualităţi 24.00 Seriale de neuitat * Familia Pallisser (Anglia, BBC).

Vineri, 21 aprilie

7.00 TVM * Telematinal 8.30 La prima oră cu ... 9.15 Film serial * Santa Barbara 10.50 Curcubeu 11.50 George Enescu: Dixtuor în Re major 12.20 Film serial * Aur şi noroi 13.10 1001 Audiţii 14.00 Actualităţi 14.10 TVR Iaşi 14.55 TVR Cluj-Napoca 15.45 Tradiţii 16.15 Actualităţi 16.25 Agenda consumatorului 16.45 Lege şi fărădelege 17.00 Emisiune în limba germană 18.00 Pro Patria 19.00 Film serial * Casa Eliott 20.00 Actualităţi 20.40 Publicitate 20.45 Săptămâna Mare 21.00 Tezaur folcloric 21.30 Film artistic * Viaţa lui Iisus (SUA, 1965) Partea I 23.10 Actualităţi 23.25 Vraja muzicii 0.15 Oratoriul de Paşti de Paul Constantinescu.

Sâmbătă, 22 aprilie

7.00 La prima oră 9.00 Aventura în dans 10.00 Film serial pentru copii 10.30 Pas cu pas 11.20 Vârstele peliculei 12.10 Ego Zenovius votum posui 12.45 Cuvinte potrivite 13.10 1001 Audiţii 14.00 Actualităţi 14.10 ORA 25 - TRANZIT TV * Mesaje în ajun de Paşti * Desene animate * Film documentar * Muzică * Ei şi filmul * Reportaje * Umor * Telesport * Filme seriale 19.10 Teleenciclopedia 20.00 Actualităţi 20.40 Publicitate 20.45 Film artistic * Viaţa lui Iisus (SUA, 1965) Ultima parte 22.25 Actualităţi 22.40 Film artistic * Telefonul de la miezul nopţii (SUA) 23.35 Concert vocal-instrumental 23.55 Lumină din lumină. Ediţie specială: HRISTOS A ÎNVIAT! 1.05 Vedete în recital * Frank Sinatra.

Duminică, 23 aprilie

7.30 Bună dimineaţa! * Hristos a înviat! 8.30 Ping, Pong! 9.30 Film serial pentru copii 10.00 Lumină din lumină 13.30 Din albumul celor mai frumoase melodii populare 14.10 Actualităţi 14.20 Video-magazin de Paşti * Desene animate * Film serial * Concurs de glume * La porţile Orientului * Telesport * Moment folcloric * Clipa de teatru cu Ştefan Iordache * Lumină din lumină... Dialog muzical cu Dida Drăgan 17.50 Seria S.F. * STAR TREK - GENERAŢIA URMĂTOARE 18.45 A doua Românie 19.15 Robingo 19.55 Publicitate 20.00 Actualităţi 20.40 Publicitate 20.45 Film artistic * Sunetul muzicii (SUA, 1965) 22.25 Tragerile loto special 6/49 şi NOROC 22.35 Nu trageţi în iepuraş! Varietăţi de Paşti 23.25 Actualităţi 23.40 Petreceţi cu noi! (I) 0.35 Film serial * Maddie şi David 1.30 MTV * Greatest Hits.

MAPAMOND SPORT

Vedete de ieri şi de azi

După turneul final al Campionatului mondial de fotbal din Statele Unite, când, în finala cu Brazilia, a ratat un penalty hotărâtor pentru stabilirea medaliatei cu aur, Franco Baresi a anunţat că se retrage din reprezentativa Italiei, în care a fost "ministrul apărării" ani la rând.

Născut la 8 mai 1960 la Travagliato, întreaga carieră şi-a desfăşurat-o în cadrul unui singur club: AC Milan, debutând, la 18 ani, într-un meci Verona-Milan 1-2. Dacă în campionatul 1977/78 n-a jucat decât un singur meci (acela de care aminteam), în următorii ani (1978-1995) a fost unul dintre stâlpii apărării echipei milaneze, om de bază în angrenajul ei, acumulând peste 400 de prezenţe fără întrerupere pe prima scenă a fotbalului italian. La aceasta se adaugă zecile de partide din cupa Italiei şi din cupele europene, plus 81 de prezenţe în reprezentativa ţării.

Din impresionantul palmares al acestui fundaş de o seriozitate exemplară spicuim: 5 titluri de campion al Italiei (1979, 1988, 1992, 1993, 1994), 4 supercupe ale Italiei (1988, 1992, 1993, 1994), 3 Cupe ale campionilor europeni (1989, 1990, 1994), două supercupe europene (1990, 1991), două cupe intercontinentale (1990, 1991), medalie de bronz la CM din 1990, medalie de argint la CM din 1994.

Dacă a renunţat la reprezentativă, Baresi continuă, în schimb, să rămână căpitanul echipei AC Milan pe care a servit-o cu devotament aproape două decenii, constituind un adevărat idol pentru miile de suporteri ai roş-negrilor. Când se va hotărî să pună ghetele în cui şi să treacă pe banca suspinelor probabil că nici el nu ştie...

"Un-doi-uri" cu Henry Maske

De la Max Schmelling, marele campion de box de acum aproape o jumătate de secol, Germania n-a mai avut un pugilist de talie mondială până la acest Henry Maske...

- Care a fost cea mai mare bucurie?

- Momentul când am cucerit primul titlu de campion mondial, la 21 martie 1993.

- Dar eşecul cel mai mare?

- Înfrângerea în faţa cubanezului Angel Espinoza, în finala Campionatului mondial de amatori din 1987.

- Ce sportiv preferat ai?

- Boris Becker.

- Care este idealul tău în viaţă?

- Să fiu fericit cu întreaga familie.

- Care-ţi este cel mai mare duşman?

- N-am aşa ceva sau poate am, dar nu-l ştiu.

- Ai vreo idee fixă?

- Nu e cazul. Poate, la bătrâneţe.

- Cărui antrenor îi datorezi cel mai mult?

- Lui Otto Waalkes.

- Care muzică îţi place s-o asculţi?

- Vangelis şi muzica clasică.

- Care filme le preferi?

- Nu merg la cinematograf, iar la TV nu mă uit la filme.

- Ce este dragostea?

- Un lucru minunat.

(La 6 ianuarie a.c., Maske a împlinit 31 de ani)

Campionilor mondiali nu le priește Europa

Un ziarist de la săptămânalul austriac "Sportzeitung" s-a gândit să inventarieze jucătorii care au făcut parte din lotul reprezentativ al Braziliei, campioana mondială en titre, urmărindu-le traseul după cucerirea titlului suprem. Concluzia lui a fost că - lucru curios - marile cluburi din Europa nu s-au prea înghesuit să dea bani pentru aceşti jucători deosebiţi. Se pare că, temperamentul sud-american nu se prea mulează pe cerinţele antrenorilor europeni.

Dar iată situaţia, cuprinzând numele jucătorului, clubul la care a evoluat până la turneul final al CM şi clubul la care se află în prezent: Taffarel: Reggiana - Atletico Mineiro (Brazilia); Zetti: FC Sao Paulo - rămas la Sao Paulo; Gilmar: Flamengo - rămas acasă; Jorginho: Bayern München - Kashima (Japonia); R. Rocha; Vasco da Gama - rămas acasă; Ronaldo I: Osaka - rămas în Japonia; Branco: Fluminense - Corinthians; Aldair: AS Roma - AS Roma; Cafu: Sao Paulo - Real Zaragoza; M. Santos: Bordeaux - Fiorentina; Leonardo: Sao Paulo - Kashima; M. Silva: La Coruna - La Coruna; Dunga: VfB Stuttgart - VfB Stuttgart; Zinho: Palmeiras - Palmeiras; Rai: Paris S.G. - Paris S.G.; Mazinho: Palmeiras - Valencia; P. Sergio: Leverkusen - Leverkusen; Bebeto: La Coruna - La Coruna; Romario: Barcelona - Flamengo; Müller: Sao Paulo - în Japonia; Ronaldo II: Cruzeiro - PSV Eindhoven; Viola: Corinthians - Valencia.

După cum se poate observa, doar Cafu, Mazinho, Ronaldo II şi Viola au găsit contracte în Europa, părăsindu-şi ţara natală, dar, în acelaşi timp. Taffarel, Jorginho, Bebeto (vedetele naţionalei braziliene) au părăsit cluburile europene la care jucaseră, revenind acasă ori alegând Japonia, în vreme ce restul, au preferat să rămână unde au fost.

Concluziile trageţi-le dumneavoastră.

Juventus Torino - un colos al fotbalului

Nu mai este un secret pentru nimeni că, la această oră, în campionatul de fotbal al Italiei s-au strâns cei mai buni fotbalişti din Europa şi nu puţini chiar de pe celelalte

continente, iar disputa pentru titlul naţional este, adesea, mai dură decât pentru cucerirea unei cupe continentale. Dar, după ce ani buni, AC Milan s-a impus cu autoritate (graţie în primul rând vârfului de carieră al celor trei olandezi: Gullit, Van Basten, Rijkaard), iată că a revenit în prim plan un alt colos al fotbalului - Juventus Torino - care are mari şanse de a cuceri titlul în acest an.

Înfiinţat în noiembrie 1897, din iniţiativa unui grup de elevi de liceu, sub titulatura de Sport Club Juventus, doi ani mai târziu devine FC Juventus (Tinereţea). Gloria a cunoscut-o după ce a fost luată sub tutelă de marele concern de automobile "Fiat" şi de boss-ul acestuia, Giovanni Agnelli. Are culorile alb-negru, sediul, pe Galeria San Federico nr. 54, între gara principală a oraşului Torino şi fostul palat regal, stadionul, Comunale (Municipal), cu o capacitate de 71.000 locuri. "Jumătate din Italia este vărgată în alb-negru" spunea un ziarist torinez, făcând aluzie la echipamentul fotbaliştilor de la "Juve".

Cea mai fastă perioadă a clubului a fost între anii 1972 şi 1986, când a câştigat nu mai puţin de 9 titluri şi două cupe ale Italiei, CCE, Cupa Cupelor şi Cupa UEFA, fiind singura echipă care a intrat în posesia celor trei trofee europene. Dintre marii jucători care au evoluat sub culorile lui Juventus de-a lungul anilor am să-i amintesc doar pe Dino Zoff (328 de meciuri consecutive în perioada 1972-1983!), Sarti, Gentile, Scirea, Burgnich, Tardelli, Anastasi, Boniperti, Del Sol, Causio, Haller, Bettega, Sivori, Bonisegna, Combin, Hamrin, Paolo Rossi, Platini, M. Laudrup, Möller...

Într-un almanah "al gloriei" editat de club, am văzut cu ochii mei, reprodus, un act de naştere eliberat la data de 7 octombrie 1970 de oficiul stării civile al oraşului elveţian Solothurn. Iată ce scrie în el: În ziua de 5 octombrie a anului 1970 s-a născut, la ora 8 şi 50 de minute, în Solothurn, Fida Giuseppe Juventus Eduardo Giampiero Umberto Vittore, fiul lui Fida Carmelo, cetăţean italian provenit din Rosarno, provincia Reggio Calabria şi al Catherinei, născută De Luca".

Italianul emigrat dincolo de Alpi a ţinut să dea fiului său nu numai numele clubului Juventus, ci şi pe cele a patru dintre preşedinţii acestuia.

Statisticile dovedesc că în Lombardia şi Piemont, două regiuni din nordul Italiei, predomină numele de Giampiero (de la fostul internaţional Boniperti), Omar (prenumele lui Sivori), Pietro (Anastasi) şi Roberto (Bettega şi Bagio).

Un suporter al torinezilor, Pippo Pecora, şi-a ales nevasta pentru că, atunci când a cunoscut-o, era îmbrăcată într-o bluză cu dungi albe şi negre.

În Peninsulă există aproape 1000 de cluburi de susţinători ai lui Juventus, care au şi vând: banderole, fluiere, eşarfe, cravate, baticuri, batiste, brelocuri, ecusoane, embleme, păpuşi etc. toate cu însemnele clubului. Pentru membrii acestor cluburi se organizează frecvent turnee de fotbal, de tenis de masă, baluri, excursii la meciuri, concursuri "miss Juve", proiecţii cu filme ale meciurilor echipei. Susţinătorii plătesc, anual, cotizaţii, nişte sume modice, în vreme ce membrii de onoare sunt personalităţi ale lumii politice şi economice care dau sume importante, pentru că se consideră o cinste să ai un fotoliu rezervat permanent la meciurile de acasă ale Juventusului.

Cu lotul de care dispune în prezent, Fabio Capello nu ascunde marile lui visuri de mărire. Mie, personal, îmi place mai mult jocul lui Juventus decât cel al lui AC Milan de-acum, oamenii de bază fiind: Peruzzi, Kohler, Deschamps, Roberto Baggio, Vialli şi Ravanelli, fotbalişti de milioane.

În foto: una dintre echipele "de aur" ale clubului, din anii '70: Salvadore, Morini, Anzolin, Haller, Leonardi, Roveta (sus), Del Sol, Vieri, Anastasi, Leoncini, Furina.

"N-am chef să fac puşcărie..."

De-acum, afacerea de corupţie Olympique Marseille-Valenciennes a făcut turul Europei, devenind, dintr-o problemă internă a fotbalului francez, una de notorietate internaţională. Pe scurt: în campionatul 1992/1993, conducătorii clubului OM, dorind să nu aibă probleme cu câştigarea titlului de campioni ai ţării, au încercat să cumpere trei jucători de la Valenciennes. Aranjamentul a "răsuflat" şi s-a ajuns la parchet, la tribunal, la puşcărie. "Executivul" la OM era, atunci, Jean-Pierre Bernes, iarpatron şi preşedinte, milionarul şi politicianul Bernard Tapie. Dar, cum se întâmplă mai întotdeauna, când au ajuns la ananghie, cei doi - care până atunci au mers mână-n mână - au început să o scalde şi să dea vina unul pe celălalt. Ba, mai mult, J.P. Bernes - care a stat vreo două săptămâni la puşcărie - a publicat şi o carte intitulată "Je dis tout" (Spun tot) în care îl bagă la apă pe patronul şi binefăcătorul său, Tapie...

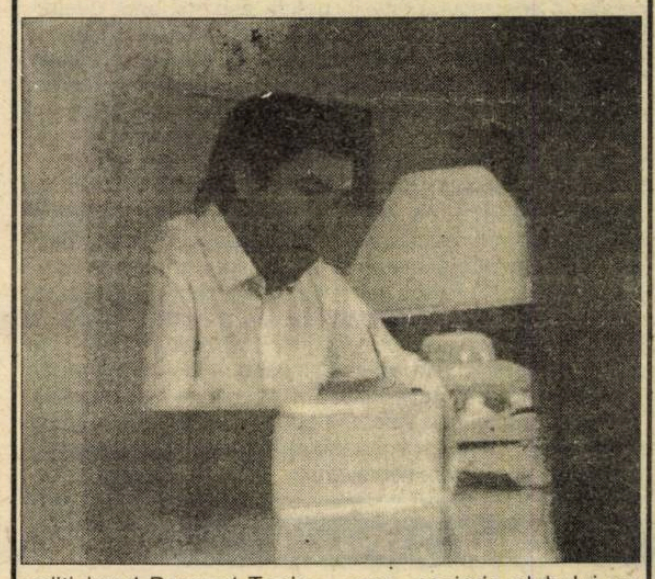

- Domnule Bernes, să recapitulăm: ce s-a întâmplat în ziua de 16 mai 1993, patru zile înaintea meciului Valenciennes-OM?

- În acea zi, Jean-Jacques Eydelie, jucătorul nostru, a venit şi mi-a spus că am putea câştiga fără probleme meciul cu Valenciennes, fiindcă el are trei prieteni de la acea echipă (Burruchaga, Robert şi Glassmann) dispuşi să ne ajute.

- Este o acuzaţie gravă, contrar celor declarate de Eydelie şi de soţia lui, care zic că dv. aţi avut iniţiativa.

- Mint.

- Să trecem mai departe.

- Într-o duminică, canalul de televiziune TF1 a transmis o emisiune de pe yachtul lui Tapie "Phocea". Pe la 10,30 împreună cu antrenorul de atunci, Raymond Goethals, am ajuns şi noi. Era toată lumea acolo: jucători, conducători, reporteri şi tehnicieni TV. Am simţit că ceva nu-i în regulă. Eydelie m-a tras de-o parte şi mi-a repetat propunerea. Deschamps şi Desailly au auzit ce vorbeam. Nici n-am rămas, pentru că voiam să văd, la televizor, meciul AC Milan - AS Roma...

- Era posibil ca o asemenea tranzacţie să se facă fără ştiinţa lui Bernard Tapie?

- Fără mine şi fără el nu se putea face nimic. Dar, în ce mă priveşte, n-am fost de acord cu propunerea lui Eydelie.

- Înseamnă că Tapie a aprobat-o?

- Este posibil ca Eydelie să-i fi contactat pe cei trei de la echipa adversă spunând că a fost trimis de Tapie, fără ca acesta s-o fi făcut.

- În orice caz, dv. nu i-aţi dat mandat...

- Nu.

- Totuşi, în cadrul audierilor, Tapie a declarat că dv. eraţi primul interesat să asiguraţi victoria lui OM...

- Extraordinar! Ce să spun! În cazul în care echipa câştiga campionatul, mie îmi reveneau 500.000 de franci şi un milion pentru câştigarea Cupei Campionilor Europeni. Aparent, aveam interes, dar el se face că uită faptul că, la orice victorie, toată lumea lua o primă. Să fim serioşi: de ce aş fi fost eu mai interesat decât el să ducem echipa cât mai sus? El viza postul de primar al oraşului Marseille, numele lui era scandat pe stadion şi în oraş, casieria clubului se umplea de bani de la suporteri. Eu nu făceam nici politică, nu eram nici preşedintele clubului...

- Se vorbeşte, în prezent, că mergeţi pe-o mână cu Tapie ca să ieşiţi din încurcătură...

- Fals! Am rupt toate legăturile cu el. M-a trădat, m-a abandonat şi a făcut totul ca toată vina să cadă în sarcina mea. Cu mine a terminat-o.

- N-a încercat nici măcar să stea de vorbă cu dv.?

- Ba da, în câteva rânduri, dar l-am refuzat. Noi nu mai avem ce discuta. Sunt hotărât să merg până la capăt cu adevărul. Aşa făcea mereu, de câte ori OM era în încurcătură, mă bagă pe mine în faţă. Nu mai sunt dispus.

- Dar aţi acceptat multă vreme această postură.

- Şapte ani. Mi-a fost destul. Acum mă simt, în sfârşit, un om liber. Acum am deschis ochii, după ce am dormit 7 ani. Sunt singur cu adevărul şi nu mai vreau să ascult de nimeni, mai ales de acest om căruia m-am dedicat trup şi suflet.

- Aţi fost prieteni?

- Eu aşa l-am considerat, dar el s-a folosit numai de mine. N-am chef să fac puşcărie pentru el... Afacerea era cunoscută de federaţia noastră înainte de finala CCE cu AC Milan, dar preşedintele Le Graet a zis să ţinem totul secret pentru a nu strica atmosfera în sânul echipei şi pentru a nu alerta UEFA. Când OM a câştigat trofeul, toată lumea plângea de bucurie, dar eu ştiam ce avea să urmeze. La 26 mai, ziua finalei, conform tradiţiei, conducătorii de la OM şi AC Milan au fost invitaţi la dineul oferit de UEFA. Noel Le Graet a şezut la masă lângă mine dar nu mi-a adresat nici un cuvânt. Tapie mă băgase, deja, pe mine, în prima linie, să plătesc toate oalele sparte. Şi, într-adevăr, la 6 iulie 1993 am fost arestat. Acolo am decis să spun adevărul despre OM sub conducerea lui Tapie...

(În foto: Jean-Pierre Bernes, la masa de lucru, scriindu-şi memoriile sau studiind capetele de acuzare ale dosarului aflat, încă, pe rol...)

Metalul Copşa Mică - victorioasă în deplasare!

Evoluând în deplasare, la Ploieşti, unde a întâlnit formaţia locală ISPED, handbaliştii copşeni au repurtat o excelentă victorie cu 31-29 (15-15). Joc de mare angajament fizic şi psihic, dur pe alocuri.

Iată autorii golurilor: Căpitanu 9, Popa 7, Luca 4, Cunţan 4, Micu 3, Vălean 3, Vătafu 1.

Arbitrii V. Pavel şi M. State (Buzău).

I. ILIE

SIBIENII AU "SPART" BANCA!

urmare din pagina 1

rând, de Maier (min. 6), Zotincă (min. 15, şut... paralel cu poarta din 7 metri!), Pogăcean (min. 20), Văsâi (min. 28, lob peste transversală). Când ne cam pierduserăm nădejdea că vom avea o "recreaţie" liniştită de 15 minute, Ovidiu Maier a şutat din unghi închis, cam de unde ratase Zotincă, Dorine!) şi printre picioarele lui Olăroiu şi Fl. Stancu balonul s-a trecurat în plasă! Gol norocos, dar meritat, fără îndoială.

Nemaiavând ce pierde, bancarii leapădă haina timidului la cabine şi "întorc foaia" ieşind la atac. Jocul se echilibrează, creşte în spectaculozitate în pofida asprimii unor dueluri prompt sancţionate cu cartonaşe de arbitrul Sorescu. Antrenorul Halagian renunţă la neinspiratul Toboşaru, Cristian Sava, înlocuitorul lui,dând un plus de limpezime contraatacurilor interiste. În min. 68 Olăroiu este eliminat pentru al doilea "galben" şi defensiva bucureşteană este K.O. (Glăvan, cel care-l faultase în faza anterioară eliminării, putea avea aceeaşi soartă!). Golul lui Zotincă din min. 72, avându-l coautor pe Adam, aduce bucuria pe feţele spectatorilor, relansând sonor harnica galerie interistă. Peste 4 minute, Zotincă execută de pe dreapta un corner lung, balonul ajunge la Tâlvan, recentrare ca la carte, "cap" Lazăr, din 6 metri , şi... 3-0. Ciubotariu salvează în min. 79 la şutul lui Cr. Sava, apoi Dună reuşeşte (min. 80) primul şut anemic pe spaţiul porţii lui Blid, tot el "întinzându-l" pe goalkeeperul interist în min. 85. Ratarea lui Zotincă din minutul următor, când, rămas singur cu Adam, a şutat în acesta, ne-a întărit convingerea că interiştii puteau câştiga şi mai net această partidă asupra căreia voi reveni în "Tribuna" de marţi.

Băbeasca

urmare din pagina 1

a apărut fotografia fericitului câştigător. Era o femeie de 65-70 de ani, cu basma corect legată sub bărbie, şi cu o privire uşor stânjenită, cum aveau altădată mai toate femeile de la ţară când erau trase în chip. Sub fotografie, cu litere mari, declaraţia pe care un reporter bucureştean deplasat la Găeşti a luat-o femeii: "Am ştiut că apărarea greoaie a militarilor nu va face faţă tinerilor atacanţi metalurgişti din Hunedoara!" Ca să vezi!

Această întâmplare mi-a revenit în minte sâmbătă, când coboram scara să merg la stadion şi m-am întâlnit cu decanul de vârstă al blocului, fost membru între VIP-urile tribunei de lemn, care se întorcea de la spovedanie. Astăzi, mi-a zis el, o să câştigaţi cu 3-0, dar să nu cumva să vă lăsaţi păcăliţi. Ce-o fi vrut să spună?

Din cauză de... fair play

urmare din pagina 1

I-a anunţat cu "durere în suflet" că nu noi avem dreptul să participăm la faza semifinală a campionatului ci compatrioţii d-lui Ferasse. Conform, literei regulamentului, la egalitate de puncte se califică echipa care: 1. are mai puţini jucători eliminaţi; 2. a marcat un număr mai mare de eseuri; etc... Deşi n-a fost sancţionat în joc, după părerea celor doi preşedinţi, pasibil fiind de pedeapsă Ionel Ivan a înclinat balanţa în favoarea francezilor. Şi astfel, cu toate protestele celorlalte semifinaliste, cu toate contestaţiile depuse, francezii merg mai departe. Deşi egali în confruntarea directă cu francezii (scor 27-27), românii au participat în turneul pentru locurile 5-8.

Astfel, cazul fără precedent, petrecut la acest campionat mondial, este prilej de mândrie (ieftină, zic eu) pentru unii, prilej de-a vărsa venin şi ură la adresa diriguitorilor rugbiului românesc, domnii (??) Moraru şi Demian, pentru alţii. Derută mare în rândul celorlalţi iubitori adevăraţi ai sportului cu balonul oval. Mă îndoiesc că acest gen de servilism este în favoarea rugbiului românesc. Dimpotrivă. Consecvent unor păreri mai vechi, consider că a trecut mult prea multă vreme de când sforarii FRR trebuiau debarcaţi de la cârma federaţiei. Până una alta trebuie suportate consecinţele acţiunilor domniilor lor.

Despre aceste lucruri însă, cu siguranţă, se vor mai scrie multe. Până atunci, rezultatele de la ultimele confruntări de interes:

Semifinale;

Franţa - Italia 24-0 (11-0) Argentina - Africa de Sud 20-13 (3 -13)! Finala mare: Argentina - Franţa. Finala mică: Italia - Africa de Sud

Grupa V - VIII

România - Uruguay 28-8 (20-3) Scoţia - Spania 41-7

Pentru locurile V - VI

România - Scoţia

Pentru locurile VII - VIII

Uruguay - Spania

G.R.

P.S. Ultima fază a competiţiei disputându-se după închiderea ediţiei, rezultatele le vom comunica în ziarul Tribuna.

Minutul 91

urmare din pagina 1

✦ **Dinamo - Steaua 0-0** S-a jucat în dorul lelii, ca într-o partidă de şah între doi pensionari din parcul ASTRA care aşteaptă să se facă ora prânzului, ca să meargă la azil să mănânce. Oricum, când armata şi poliţia cad la pace, înseamnă că şi noi putem dormi liniştiţi. În min. 44, Militaru (culmea!) a ratat un penalty. ✦ **Rapid -Ceahlăul 4-0 (2-0)** "Show"-ul meciului l-a prezentat tot incurabilul Ilie Dobre, care s-a destrăbălat în superlative şi cacofonii la adresa giuleştenilor. La un moment dat, a urlat, din nou, ca lovit de tren. Din studio, Adrian Fetecău jubila: "Am prins un gol în direct", iar un amic de lângă mine a rânjit: "Aţi prins un nebun în direct". Au marcat: Lupu (17), Chiriţă (20), Vlădoiu (50). Frunză (77). ✦ **Univ. Craiova - U Cluj 2-0 (2-0)** Unul din puţinele rezultate normale ale etapei. Autorii golurilor: Ungur (24) şi Craioveanu (44). În min. 70, arbitrul C. Zotta l-a eliminat pe Voica de la oaspeţi. ✦ **Sp. studenţesc - FC Braşov 1-1 (1-0).** Probabil că studentul Benson n-a fost în cea mai bună zi a lui, iar colegul lui de bancă, Kirilov, avea de învăţat. În orice caz, după acest rezultat, cred că Viorel Hizo s-a decis să stea acasă "bătând covoarele şi frecând parchetul" în aşteptarea Paştilor noastre. Tot mai bun e drobul din cartierul Marmeladă, decât cel din Regie. Au marcat: Sumudică (22), respectiv Balint (80). ✦ **Farul - Gloria 2-1 (1-1)** Bistriţenii au străbătut 732 de kilometri degeaba (Măcar dacă puteau face o baie în mare). Autorii golurilor: Grigoraş (19, 78), respectiv Lazăr (28, din 11 m). ✦ **Oţelul - FC Argeş 1-2 (0-1)** Ce-am avut de spus, am spus la început. Au marcat: Schumacher (4), Barbu (85), pentru prunari, respectiv Cornea (62). Întrebarea este: pentru cine au luat piteştenii punctele, pentru Electroputere sau pentru FC Maramureş? ✦ **Petrolul - FC Maramureş 0-0.** Tot nedumerit sunt. ✦ **UTA - Electroputere 1-3 (1-1)** Iepurele sare de unde nici nu te-aştepţi, sau unde dai... acolo crapă. Au marcat: Szel (43), respectiv Năstăsie (3), Mohora (63 şi 67, din penalty). Arbitrul Ad. Porumboiu l-a eliminat pe Boloş, de la gazde.

Să vedem ce surprize ne rezervă etapa de miercuri la meciurileFC Naţional - UTA, Electroputere - Sp. studenţesc şi, chiar, Gloria - Rapid...

Fotbal, Divizia C

Şoimii COMPA şi Mecanica Mîrşa continuă lupta pentru titlu

● **"U" Hidrosembraz - Romanofir 7-1 (3-0).** Studenţii sibieni, în zi fastă şi excelentă dispoziţie de joc, au făcut un simplu galop de sănătate în compania unsprezecelui din Tălmaciu, de care s-au detaşat extrem de confortabil. Tălmăcenii - deşi lipsiţi de doi titulari - au jucat deschis, încercând să facă faţă unui partener de întrecere dezinvolt şi mult mai bine pregătit, aducându-şi prin această manieră de a aborda întâlnirea, şi ei contribuţia la frumuseţea acestei partide dinamice. Scorul a fost deschis în min. 5, când D. Popenţa a transformat precis o lovitură de la 11 m, acordată pentru faultul comis în suprafaţa de pedeapsă de un apărător al oaspeţilor. În min. 12 G. Rus ratează egalarea, şutând puternic de la 25 m, dar balonul trece razant cu bara laterală a porţii studenţeşti. În min. 35 sibienii înscriu al doilea gol, autor I. Marin, care a fructificat pasa ideală dată de V. Orlandea. Autorul pasei, după un dribling prelungit prin întreaga defensivă tălmăceană, stabileşte în min. 45 scorul primei reprize. Zece minute de la reluare C. Matei punctează, după un slalom de circa 30 de metri, iar trei minute mai târziu I. Marin recidivează înscriind al doilea său gol. În min. 64 V. Orlandea îşi înscrie şi el, numele, a doua oară pe lista golgeterilor. Peste 13 minute G. Rus înscrie din plonjon, cu o frumoasă lovitură de cap, golul de onoare al oaspeţilor, pentru ca în ultimele secunde ale jocului, I. Marin să stabilească scorul final al acestei partide agreabile, disputate în limitele unei depline sportivităţi, din care am reţinut, în afara numeroaselor ratări, cele două lovituri în bară ale gazdelor (D. Băran şi D. Popenţa) prestaţiile constant bune ale lui D. Popenţa, V. Oros, V. Orlandea, I. Marin, A. Mihuleţ şi D. Băran de la învingători, A. Bîrză, V. Terteci, M. Sorcă, G. Rus şi G. Fiţea de la oaspeţi, precum şi arbitrajul corect şi decis, dar cu inerentele stângăcii cauzate de tracul debutului, al tânărului central V. Bucur, ajutat la cele două linii de S. Lucescu şi V. Vintilă, toţi din Sibiu. ● **Carpaţi - Vitrometan 4-2 (2-0)** Evoluţie foarte bună a formaţiei agniţene care, dominând net, mai ales în prima repriză, s-a impus de justeţe în faţa sticlarilor din Mediaş ca urmare a golurilor reuşite de D. Sîia în min. 20 şi 35 (la două faze excelent lucrate de C. Oliu), C. Oliu (min. 75, din lovitură de pedeapsă) şi S. Floriţă (min. 85, respectiv I. Dabai (min. 70) şi I. Duda (min. 89). ● **Textila - Mecanica 2-5 (0-1).** Confruntare aspră, tensionată şi aprig disputată la Cisnădie încheiată cu victoria meritată a echipei din Mîrşa, mult mai matură, motivată şi coerentă în exprimare. Autorii golurilor: I. Ciorogar (min, 42, 57 şi 79), V. Burciu (min. 68) şi L. Serfozo (min. 73) pentru învingători, C. Voinea (min, 78 şi 89) pentru localnici. ● **Sparta - Şoimii COMPA 0-2 (0-1)** Punctând decisiv şi oportun de două ori prin L. Ciobanu (min. 41) şi V. Negrea (min. 56) lidera clasamentului a absolvit cu brio şi extrem de concludent, dificilul examen dat la Mediaş, în faţa Spartei. ● **Record - Unirea 4-1 (2-1)** Formaţia pielarilor din municipiul de pe malurile Târnavei a învins, fără eforturi deosebite teamul ocnerilor care în prima parte a disputei şi-a apărat cu ambiţie, dârzenie şi foarte corect şansele. Au înscris: L. Savu (min. 21), B. Forgacs (min. 22 şi 52) şi V. Peptănuş (min.77), respectiv C. Tomuţă (min.42). ● **Construcţii - Cedonia 2-1 (1-1)** Ambele combatante nu şi-au drămuit eforturile în vederea cuceririi celor trei puncte atribuite biruitoarei. Ajutaţi de şansă, dar şi mai lucizi în ofensivă, constructorii au învins graţie golurilor marcate de M. Ivan (min. 9 din penalti) şi F. Herciu (min. 67). Pentru învinşi a înscris I. Măricuţ în min. 17.

V.M.

Ultima oră

✷ Gigi Maifredi n-a rezistat (acolo unde Lucescu a lucrat 3 ani) decât 6 săptămâni. A fost dat afară şi se zvoneşte că Mircea are şanse de a reveni la Brescia. Schimbarea şefilor, bucuria proştilor.

✷ Marţi, 18 aprilie, va avea loc Adunarea generală a Comitetului Olimpic Român, care va analiza activitatea desfăşurată pe anul 1994. Lia Manoliu, preşedintele COR şi-a anunţat intenţia de a nu ne mai reprezenta la Comitetul Olimpic Internaţional.

✷ O seamă de fotbalişti străini din campionatul italian îşi încheie contractele cu cluburile în această vară. Între ei: Sabău, Cadete (Brescia), Soşa Jonk, Pancev (Inter), Kohler, Jarni (Juventus), Rui Aquas, Futre (Reggiana), Gullit şi Mihailovici (Sampdoria). Vor începe tratativele cu unii, alţii vor trebui să-şi caute "serviciu"...

✷ Peste două zile începe perioada de transferări şi în fotbalul francez. "Bomba" o constituie ideea transferării lui George Weah (Paris S.G.) la A.C.Milan. Se vorbeşte de o cifră astronomică.

✷ Pentru meciul cu Franţa din preliminariile C.E. antrenorul slovac Iosef Venglos se gândeşte să-i convoace şi pe "mercenarii" Vencel (Strasbourg), Glonek (Caen), Moravcik (St. Etienne), Dubovschi (Real Madrid) şi Penksa (Frankfurt).

✷ Marţi, 18 aprilie, fostul internaţional Ion Voinescu împlineşte 66 ani, iar miercuri, 19 aprilie, Constantin Dinulescu, 64 ani.

✷ Ştefan Coidum, antrenorul lui F.C. Bihor, a fost suspendat o lună şi amendat cu 500.000 lei pentru că l-a înjurat pe arbitrul Marcel Savaniu. Trebuie că a făcut mari prostii M.S. de l-a enervat în aşa hal pe profesorul Coidum, un adevărat domn.

✷ În această săptămână se hotărăsc finalistele celor trei cupe europene la fotbal. Iată programul meciurilor retur: **Cupa UEFA**: Parma - Bayer Leverkusen (2-1, în tur), Borusia Dortmund - Juventus (2-2), la 18 aprilie: **Liga Campionilor**: Ajax Amsterdam - Bayern München (0-0), AC Milan - Paris S.G. (1-0), la 19 aprilie: **Cupa Cupelor**: Sampdoria - Arsenal (2-3), Chelsea - Zaragoza (0-3), la 20 aprilie.

✷ În timpul finalelor campionatelor naţionale de lupte libere, Petrişor Cruceanu (Rapid) şi-a luat la pumni adversarul, pe care nu-l putea birui, după care l-a bătut şi pe secretarul general al federaţiei. P.C. a fost suspendat. Locul lui e la Aiud!

✷ La festivitatea de premiere a câştigătoarelor maratonului de la Atena, organizatorii au fost nevoiţi să împrumute un tricolor românesc pentru a avea cele trei drapele necesare. Aşa le trebuie!

✷ În primul meci al campionatului Mondial de rugby pentru juniori, Ionel Ivan, profitând de... înghesuială, a muşcat doi jucători galezi! FIRA i-a dat echipei României meci pierdut...

✷ Cică, fostul mentor al Stelei, Valentin Ceauşescu, a fost în tribună şi în vestiar la meciul acesteia cu Universitatea Craiova. Nu văd ce-i rău în asta.

✷ Mircea Rednic, unul dintre cei mai serioşi fotbalişti pe care i-am cunoscut, a împlinit 33 de ani. Rămâne un om de bază la echipa belgiană Standard Liege şi cred c-ar fi util şi la naţionala noastră.

✷ Cristian Pustai (27 ani, Gaz metan Mediaş) este curtat de U Cluj, pentru întărirea atacului. Predatu, Caşoltan şi Popescu ce-or zice?

n.i.d.

CLASAMENTE DIVIZIA A

Seria I

Flacăra - Rocar 1-0; Portul - Poiana 2-0; Cetatea - FC Vâlcea 2-0; Callatis - Steaua 0-1; Metalul - FC Bucovina 3-0; Dacia Piteşti - Constant 4-1; Dacia Brăila - FC Selena 2-0; Poli Iaşi - Gloria Buzău 4-1; Faur - F.C. Acord 2-0.

1. Dacia Brăila	24	18	1	5	54-12	55
2. FC Selena Bacău	24	16	4	4	47-19	52
3. Poli Iaşi	24	12	7	5	44-22	43
4. Cetatea Tg. Neamţ	24	13	3	8	38-29	42
5. Dacia Piteşti	24	12	2	10	46-31	38
6. Bucovina Suceava	24	11	5	8	32-33	38
7. Metalul Plopeni	24	11	2	11	31-30	35
8. Faur Bucureşti	24	9	6	9	35-29	33
9. Steaua Mizil	24	9	6	9	33-28	33
10. Portul Constanţa	24	10	3	11	34-39	33
11. Poiana Câmpina	24	10	2	12	30-39	32
12. Gloria Buzău	24	10	2	12	27-36	32
13. Constant Galaţi	24	9	3	12	29-35	30
14. Flacăra Moreni	24	8	4	12	29-36	28
15. Rocar Bucureşti	24	9	1	14	21-43	28
16. Acord Focşani	24	8	3	13	35-48	27
17. FC Vâlcea	24	8	2	14	25-38	26
18. Callatis Mangalia	24	4	2	18	29-72	14

Etapa viitoare (miercuri, 19 aprilie): Rocar - Callatis, Constant - Cetatea, Steaua - Dacia Piteşti, FC Vâlcea - Faur, Bucovina - Flacăra, Selena - Portul, Poiana -Metalul, Gloria - Dacia Brăila, Acord - Poli Iaşi.

Seria a II-a

CSM Reşiţa - Gaz metan 2-0; Armătura - Unirea 0-1, Poli Timiş - CFR Cluj 4-1; Phoenix - Tractorul 2-2; FC Bihor - Jiul Petroşani 1-1; Jiul Craiova - Metrom 1-1; Unirea Dej - Gl. Reşiţa 3-2; ASA - Corvinul 3-3.

1. Poli Timişoara	24	18	4	2	62-16	58
2. Corvinul Hunedoara	24	14	4	6	56-26	46
3. Tractorul Braşov	24	13	4	7	35-22	43
4. CFR Timişoara	24	11	5	8	28-27	38
5. Jiul Petroşani	24	12	1	11	44-37	37
6. CSM Reşiţa	24	10	7	7	22-24	37
7. ASA Tg. Mureş	24	10	6	8	36-31	36
8. Gloria Reşiţa	24	11	3	10	29-31	36
9. GAZ METAN MEDIAŞ	24	10	4	10	31-23	34
10. Unirea A. Iulia	24	10	4	10	23-20	34
11. Unirea Dej	24	10	4	10	33-31	34
12. FC Bihor	24	10	3	11	33-33	33
13. ICIM Braşov	24	10	2	12	26-26	32
14. Metrom Braşov	24	10	2	12	22-26	32
15. Jiul Craiova	24	8	5	11	32-35	29
16. CFR Cluj	24	6	5	13	27-49	23
17. Phoenix B. Mare	24	4	7	13	12-42	19
18. Armătura Zalău	24	2	4	18	15-67	10

Etapa viitoare (miercuri, 19 aprilie): Jiul Petroşani -Unirea Dej, CFR Cluj - Jiul Craiova, Gloria - Poli Timişoara, Metrom -Phoenix, Unirea A. Iulia - FC Bihor, Corvinul - CSM Reşiţa, Gaz metan - Armătura, CFR Timişoara - ASA Tg. Mureş, Tractorul - ICIM.

TRIBUNA sporturilor

SUPLIMENT SĂPTĂMÂNAL DE INFORMARE SPORTIVĂ AL COTIDIANULUI INDEPENDENT "TRIBUNA"

Anul V, nr. 261 | 25.04. - 30.04.1995 | 4 pagini, 150 lei

Primul medaliat european al tenisului sibian: SILVIU TĂNĂSOIU

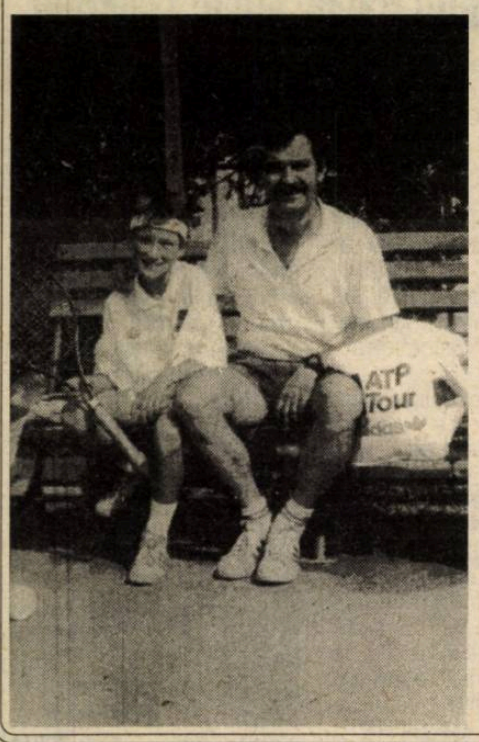

După cele două medalii de aur (în premieră pentru Sibiu) şi 3 de bronz obţinute până în prezent la campionatele naţionale, iată că talentatul tenismen sibian de 14 ani, Silviu Tănăsoiu, elevul prof. Dorin Cismaş la C.S.Ş. Şoimii Sibiu, obţine un prim succes internaţional de prestigiu: medalie de bronz la campionatele Europei de Est pentru juniori până la 14 ani şi selecţionarea în lotul de 5 jucători al Europei de Est pentru această categorie.

Referitor la semnificaţia acestui rezultat, l-am contactat pe antrenorul lui Silviu, prof. Dorin Cismaş, care ne-a declarat: "Faţă de pregătirea şi posibilităţile lui Silviu, rezultatul este normal, însă privindu-l prin prisma racordării la elita tenisului juvenil mondial, rezultatul este foarte bun.

Acest rezultat este o urmare firească a muncii depuse, de-a lungul anilor, de toţi factorii implicaţi în promovarea tenisului sibian: antrenori, cluburi, colegi de echipă, sponsori, părinţi etc. Sunt convins că Silviu nu se va opri aici şi sprijinit

continuare în pag. 2

Sorin CRIVĂŢ

Florin Halagian: "NU-L REGRET PE CĂTĂLIN POPA. E PREA FRAGIL!"

A realiza un interviu cu Florin Halagian este la fel de riscant ca un salt de la 2000 de metri...fără paraşută. Armeanul, o ştie o lume, are gură bogată. Te bombardează cu pilde. Are "adevărul" lui din care nu-l scoţi şi e, oricum ai lua-o, de un pitoresc inconfundabil. N-am mai trăit senzaţia asta de claustrofobie, dacă permiteţi expresia, de la interviurile cu Teaşcă, de acum două decenii. După meciul interiştilor de la Piatra Neamţ l-am provocat la o discuţie.

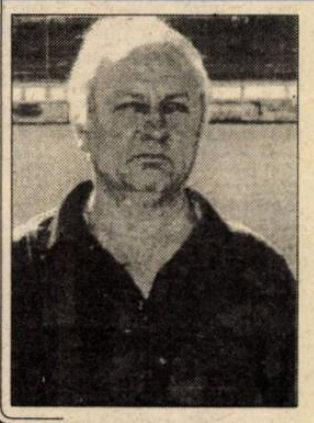

- Chiar nu se putea mai mult în partida cu Ceahlăul, profesore?

- Ştii cum e. I-am bătut la Sibiu, ne-au bătut la ei. Am împărţit punctele frăţeşte sau, dacă vrei, fiecare şi-a valorificat avantajul de a fi gazdă. Noi am jucat dezinvolt, aerisit, deschis. Din păcate, L. Cotora a suferit o întindere şi l-am scos pentru a-l menaja. Apoi l-am retras şi pe Maier, că l-a luat la ochi prăpăditul ăla de arbitru şi risca să-i dea roşu. Acolo s-a rupt echilibrul! Regret că Terchilă a luat galben (are 4 acum) că intenţionam să-l testez şi în meciul cu Gloria, să văd ce poate.

- Cine sunt remarcaţii dv. în partida de la Piatra Neamţ?

- Blid, L. Cotora, Lazăr, Zotincă şi Văsîi.

continuare în pag. 4

A consemnat Mircea BIŢU

ALBA - NEAGRA

Duminică, 16 aprilie, pe Programul 2 al Televiziunii, am putut urmări emisiunea "Puls 180", coordonată de mereu veselul Dumitru Graur. Domnia sa a pus întrebări, a dat răspunsuri, a vorbit minute în şir fără predicat, a comandat publicului aplauze în stilul lui Horică Brenciu - Robingo, a apărut cu un căţel în braţe, s-a încercat în subtilităţi eşuând fără salvare în banalul personal cunoscut din transmisiile tragi-comice cu care ne

Peluza a III-a

pedepseşte fără milă.

Invitaţii emisiunii, pe care îi apela când cu "tu", când cu "dumneavoastră", n-au putut, cu toate eforturile depuse, să salveze nimic din ridicolul invincibil al mediatorului. Reflexul de a distruge televizorul mi-a fost inhibat de apariţia domnului Gh. Copos, şi n-am regretat, pentru că de la reputatul om de afaceri aveam să aud o veste absolut paralizantă, pe care nici nu ştiu în ce categorie să o plasez. Oricum, nu părea că e o glumă.

Răspunzând lamentărilor penibile ale unui alt invitat - Gino Iorgulescu - venit în studio să căineze soarta Sportului studenţesc, dl. Copos s-a arătat dispus să investească bani pentru salvarea acestei echipe, încă un an, de la o retrogradare îndelung amânată. Dl. Copos s-a pronunţat ferm în favoarea rămânerii "studenţilor" în Divizia Naţională pentru că, vezi Doamne, locul pe care îl ocupă în clasament nu li se potriveşte. La auzul acestei enormităţi, atât

continuare în pag. 4

Mihai BRATU

La "Naţionalele" de juniori II la înot

Radu Miclăuş - dublu campion naţional

În zilele de 9-11 aprilie a.c., la Arad s-au desfăşurat Campionatele Naţionale de înot rezervate juniorilor II. Au fost prezenţi înotători din 17 cluburi din întreaga ţară. Confirmând speranţele, Radu Miclăuş, cu dublă legitimare la CSŞ - CSM Sibiu a reuşit să se impună în probele în care, cu ani în urmă, deţineau titlurile părinţii lui Anca şi Ioan Miclăuş. Fiul lor a reuşit să cucerească titlul de campion al categoriei 15 ani în probele de 100 şi 200 m fluture, cu performanţele de 1'01", 8,10 şi, respectiv 2'17", 0. Tot el a cucerit şi medalia de bronz la 50 m liber, cu timpul de 27,40.

Medalia de bronz a fost cucerită şi în probele de ştafetă (cat. băieţi 15 ani) la 4x50 m liber; 4x200 m liber şi 4x100 m mixt. Aceste ştafete au fost formate din: Radu Miclăuş, Marius Cozma, Laviniu Albu, Iustin Fulea şi Radu Vodă. Tot un loc III în probele de 100 şi 200 m fluture a obţinut şi Marius Cozma. Toţi aceştia sunt legitimaţi la CSŞ Sibiu.

Ilie IONESCU

Fotbal, divizia A

Pe marginea prăpastiei

FC Bihor - Gaz metan 4-0 (2-0)

Lung e drumul Bihorului, iar pentru gazişti el a constituit un adevărat calvar.

Medieşenii au plecat vineri, 21 aprilie cu un autocar care s-a defectat la 3 km de Luduş. Prin OJT Mediaş s-a obţinut un alt autocar de la Gerotours Sibiu (şofer Ioan Eremia). La coborârea Feleacului, maşina a rămas fără frâne. Ca un bolid, a lovit patru autoturisme, accidentând mai mulţi oameni luaţi prin surprindere. Cu câteva taxiuri, lotul medieşean a ajuns la gară, continuându-şi deplasarea cu trenul şi ajungând la Oradea la ora 23,11.

După o asemenea aventură, nu-i de mirare că jucătorii medieşeni n-au putut juca la adevărata valoare, şocul fiind resimţit încă multă vreme.

În ce priveşte meciul, la 4-0 pentru gazde prea multe comentarii nu-şi au rostul, deşi faţă de aspectul general al întâlnirii, diferenţa de scor este exagerată, cel puţin în repriza secundă oaspeţii jucând de la egal la egal cu orădenii. Numai că, pe rând, Marcadonatu, Şerban, Cenan, Popescu au şutat fie imprecis, fie S. Bodea a apărat.

Golurile au fost înscrise de Domocoş (min. 34), Vasile Pop (min. 42), Cosmin Bodea (min. 77) şi Sorin Pop (min. 80).

Nu-i mai puţin adevărat că echipa gazistă a acuzat absenţa a nu mai puţin de şase dintre jucătorii de bază (Handrea, Maier, Hanc, Niia, Jilăveanu, Lazăr) accidentaţi ori suspendaţi tocmai pentru această etapă din ajun de Paşti!

A arbitrat un meci care nu i-a pus probleme C. Miclea (Buşteni).

FC Bihor: Şt. Bodea - Ulici, Gongolea, Ciocan, Uşvat - C. Bodea, Erdei, Sălăjan, Bundea (min. 60, S. Pop) - V. Pop (min. 70, Farcău), Domocoş.

Gaz metan: Roşca (min. 45, Unchiaş) - Şerban, Someşan, Fl. Şomfălean, Cenan - Piştea, Teleabă (min. 46, Gyorffi), Cl. Şomfălean, Hîncu - Popescu, Marcadonatu (min. 70, Boaru).

D. IONAŞCU

Clasament Divizia Naţională

1. Steaua	25	16	7	2	46-14	55	+16
2. Univ. Craiova	25	15	4	6	55-24	49	+10
3. Dinamo	25	13	4	8	41-28	43	+4
4. Rapid	25	13	3	9	39-29	42	+6
5. F.C. Argeş	25	13	2	10	31-38	41	+2
6. FC Naţional	25	12	4	9	51-44	40	+4
7. Petrolul	25	11	6	8	34-28	39	0
8. Ceahlăul	25	11	5	9	37-37	38	+2
9. Gloria	25	11	3	11	47-42	36	-3
10. F.C. INTER	25	11	2	12	36-40	35	-1
11. F.C. Farul	25	10	5	10	33-37	35	-1
12. "U" Cluj	25	10	4	11	28-30	34	-5
13. Oţelul	25	8	8	9	36-38	32	-4
14. Electroputere	25	7	4	14	21-31	25	-11
15. F.C. Braşov	25	5	9	11	24-38	24	-15
16. F.C. Maramureş	25	4	8	13	25-44	20	-19
17. UT Arad	25	4	8	13	20-47	20	-16
18. Sportul st.	25	3	10	12	17-32	19	-17

Etapa viitoare (sâmbătă, 29.04.1995): F.C. INTER - Gloria (1-3) Rapid - F.C. Argeş (0-1), F.C. Farul - F.C. Maramureş (1-1), Electroputere - FC Naţional (0-1) U.T. Arad - Ceahlăul (1-4), Petrolul - "U" Cluj N. (1-2), Oţelul - Steaua (1-5), Sportul St. - Univ. Craiova (0-3), Dinamo - FC Braşov (0-0).

VIOREL HIZO VREA ÎN UEFA!

Aflat la Sibiu, în mijlocul familiei, de Sfintele Paşti, Viorel Hizo ne-a rugat să transmitem cititorilor noştri sărbători fericite.

În exclusivitate pentru "Tribuna sporturilor", dl. Hizo a declarat: "Am preluat F.C. Naţionalul cu forcepsul pentru că Liţă Dumitru nu s-a prea dat dus. Glumind, desigur, pot spune că bătând pe U.T.A. (după un meci de coşmar) am realizat cu un punct în plus faţă de cât adunase Dumitru în şapte etape. Avem şanse, cu +4 la "adevăr", să jucăm în UEFA. Ar fi revanşa mea faţă de Rapid, care are acelaşi obiectiv. Contractul meu cu F.C. Naţionalul nu mă obligă să duc echipa în UEFA, dar voi încerca".

B. MIRCEA

Ultima oră

✦ De la data de 25 mai a.c., reprezentativa de baschet (fete) a Statelor Unite va intra în cantonament până la J.O. de la Atlanta de anul viitor, adică... 15 luni!

✦ "Puşcăriaşul" Mike Tyson şi-a cumpărat la Las Vegas un castel construit după model francez, cu un domeniu de 990 ha teren de tenis, piscină, pivniţă de vinuri, etc. A plătit 3, 5 milioane dolari. Săracul!

✦ Ştefan Birtalan a plecat în Qatar, unde are un contract pe doi ani ca antrenor federal de handbal. Vedea-l-aş pe Bibi călare pe-o cămilă.

✦ Antrenorul reprezentativei de fotbal a SUA, Bora Miluţinovici, a fost concediat după nişte discuţii... neprincipiale cu Hank Steinbrecher, directorul executiv al federaţiei. Să vedem unde va găsi de lucru pentru că, până acum toate echipele pregătite de el s-au calificat la turneul final al C.M.

✦ "După părerea mea, religia islamică şi fotbalul nu pot face casă bună. După ce a postit o lună întreagă (când cu Ramadanul), Ghassan a înotat pur şi simplu pe teren" zice Paul Cazan, vicepreşedintele Sportului studenţesc.

✦ La Trabzon, cu prilejul meciului de fotbal Azerbaidjan - România, jucătorii noştri vor fi însoţiţi şi de neveste, logodnice, copii, soacre etc. Cam miroase a excursie şi nu-i chiar aşa...

✦ La C.M. de hochei, grupa B, ai noştri au fost ciuca bătăilor şi-au retrogradat în ultima grupă valorică.

✦ Nadia Comăneci a trimis un cec de 12.500 dolari pentru sponsorizarea Campionatelor internaţionale de gimnastică ale României.

continuare în pag. 4

Succesul în baschetul european înseamnă mentalitate, cantitate şi calitate a muncii

Interviu cu domnul Ion Nicolau, directorul tehnic al Clubului de baschet din Ludwigsburg (urmare din nr.260)

- În ultimii ani Germania a făcut paşi mari în afirmarea pe plan internaţional a baschetului. Titlul de campion european, anul acesta, cucerirea de către echipa Alba Berlin a "Cupei Koraci" sunt doar două dintr-o mulţime de argumente posibile. Cum explică tehnicianul Ion Nicolau - de data aceasta dinăuntru, de aproape - acest evident progres al baschetului german?

- Povestea este indubitabilă. În ultimii 10 ani baschetul german a marcat un progres remarcabil. Acesta a plecat de la echipele de juniori. Succesul a fost oarecum previzibil - chiar dacă succesul sportiv nu se poate planifica - deoarece la sfârşitul anilor 70 şi începutul anilor 80, deja au lucrat altfel din punct de vedere al antrenamentelor cu juniorii. Şi acum mai există nespecialişti care lucrează cu juniorii, însă în anii aceia ei şi-au dat seama că soluţia este ca să pună antrenori buni de juniori. Au adus antrenori americani care le-au susţinut coach-clinicuri şi ei fiind receptivi, şi neinterpretând prea mult ceea ce li s-a spus, au aplicat - asta este foarte important. Sigur condiţiile materiale erau create: mingi, echipamente, fonduri.

În acest context nu au filtrat prea mult, ci au receptat. Aceasta nu numai din neştiinţă ci şi datorită spiritului lor. Pentru nemţi era evident că dacă americanii au avut succes cu metoda respectivă ea trebuie folosită şi de ei. Au prins şi nişte generaţii bune: în 1979 locul al III-lea la campionatul european de cadeţi, în 1981 un alt loc III la juniori. Apoi în 1984 sau 85 când au ieşit iugoslavii cu acea echipă teribilă Radjea, Divac, campioană mondială de juniori în Italia, ei - cu Schrem, Benke au ieşit pe locul al IV-lea. Deci a fost previzibil ceea ce va urma. Tot atât de adevărat este faptul că i-a ajutat acest permanent circuit baschetbalistic într-o singură direcţie, din Germania în America, la High School şi College. Au fost mulţi care au trecut prin această veritabilă şcoală. Dacă luăm actuala echipă naţională a Germaniei mai

continuare în pag. 2

A consemnat Octavian RUSU

În pagina 2 PROGRAM TV
În pagina 3 HAPPY HOUR SPORT

Succesul în baschetul european înseamnă mentalitate, cantitate şi calitate a muncii

urmare din pag. 1

mult de jumătate sunt jucători care au activat în colegiile americane şi au revenit.

- Şi parcă tot n-ar fi suficient...

- ... Dacă nu scoatem în evidenţă mentalitatea, cantitatea şi calitatea muncii depuse acolo. O analiză globală şi atentă asupra baschetului german conduce la concluzia că titlul european şi câştigarra Cupei Koraci sunt performanţe ce se situează peste nivelul baschetului din această ţară. Vreau să spun că este vorba de performanţe de excepţie. Dar asta nu înseamnă că progresul nu este evident. Poţi să clasezi, fără să greşeşti, la ora actuală Germania - ca putere în baschet - pe locul 5-7 în Europa.

Ar mai fi de precizat câteva elemente şi anume volumul mare de muncă şi creşterea interesului faţă de baschet. Desigur un punct de sprijin l-a constituit ceea ce fac americanii pentru baschetul lor de fapt. Faptul că N.B.A. nu numai că a acceptat transmisiile meciurilor sale dar chiar ajută la realizarea acestora, organizarea Cupei MacDonald's în cadrul căreia vin şi joacă în Europa cu o echipă profesionistă, îşi fac reclamă etc, demonstrează dorinţa lor de expansiune. Să nu mai vorbim de faptul că acuma în Germania sau în celelalte ţări din Vest găseşti tot felul de tricouri cu Chicago Bulls şi Phoenix. Desigur, chestiunea îmbracă mai întâi aspectul financiar dar şi pe cel al expansiunii baschetului. De aceea mă bucur că şi jucătorii şi iubitorii baschetului din România pot urmări partidele din N.B.A. Ţin minte, pe vremea noastră, şi ca student şi ca antrenor, când nu aveam nici o informaţie directă în domeniu.

Spre a finaliza răspunsul să subliniez că atât capacitatea de muncă, cât şi disciplina şi seriozitatea caracteristice nemţilor au avut un cuvânt decisiv în dezvoltarea acestui sport.

- De fapt, nu numai în sport.

- Aşa este, mentalitatea este următoarea: OAMENII NU AU TIMP SĂ-ŞI PIARDĂ TIMPUL. Ceea ce este loisir este altceva, dar când se apucă de o treabă o fac intensiv şi la un nivel ridicat, cât pot. La ei nu se pune problema, spre exemplu, să stai după jucător şi să-i strigi: aleargă, sari, etc. Aşa ceva este exclus.

- Ar mai fi o ultimă întrebare. S-a vorbit mult aici la noi, la Sibiu despre importanţa turneelor efectuate de echipa noastră în Germania, cu ajutorul tău şi al altor prieteni ai baschetului sibian. Cum apreciezi necesitatea unor astfel de contacte pentru această echipă.

- Este o chestiune de principiu şi ea nu se referă numai la echipa sibiană. Trebuie să păstrezi contactul şi să te poţi măsura cu alţi adversari pe care de obicei nu îi întâlneşti. Baschetul este un sport complex, cu exprimări diferite, de la ţară la ţară şi este foarte important să fi în contact cu ceea ce fac şi alţii. Ceea ce cred eu că este cel mai important este faptul că jucătorii, prin aceste meciuri îşi sporesc încrederea în posibilităţile proprii. Este una să joci o dată pe an un meci de Cupa Campionilor sau Cupa Koraci, să te sperii de un adversar care nu este chiar oricine, şi alta e să joci cu el de două, trei ori înainte şi să-ţi dai seama că nu e "dracul aşa de negru". De aceea consider că s-a greşit în trecut când se jucau foarte puţine meciuri de pregătire. Nu-i uşor să te pregăteşti pentru un obiectiv fără a avea alte repere. Deci, întrecerea este primordială pentru măsurarea forţelor, pentru stabilirea nivelului de performanţă faţă de alţi concurenţi şi este foarte importantă pentru încrederea în sine, în posibilităţile proprii. Cu cât se joacă mai mult, cu atât câştigul este mai mare, pentru că orice s-ar spune nici un antrenament nu poate să înlocuiască competiţia. Numai aceasta răspunde unor întrebări, conturează problematica pe care nu o poate prevedea pregătirea.

- Îţi mulţumesc şi te aştept la meciurile din Cupa Campionilor Europeni.

- Cu plăcere, în noua sală, probabil. Eu cred că aceasta - sala - este următorul pas mai mult decât necesar. Ştiu că eforturile financiare sunt mari, dar trebuie făcute. Să nu uităm că toate echipele cu care concurezi în ţară sunt beneficiarele unor săli bune spre foarte bune. Sibiul are cuvântul...

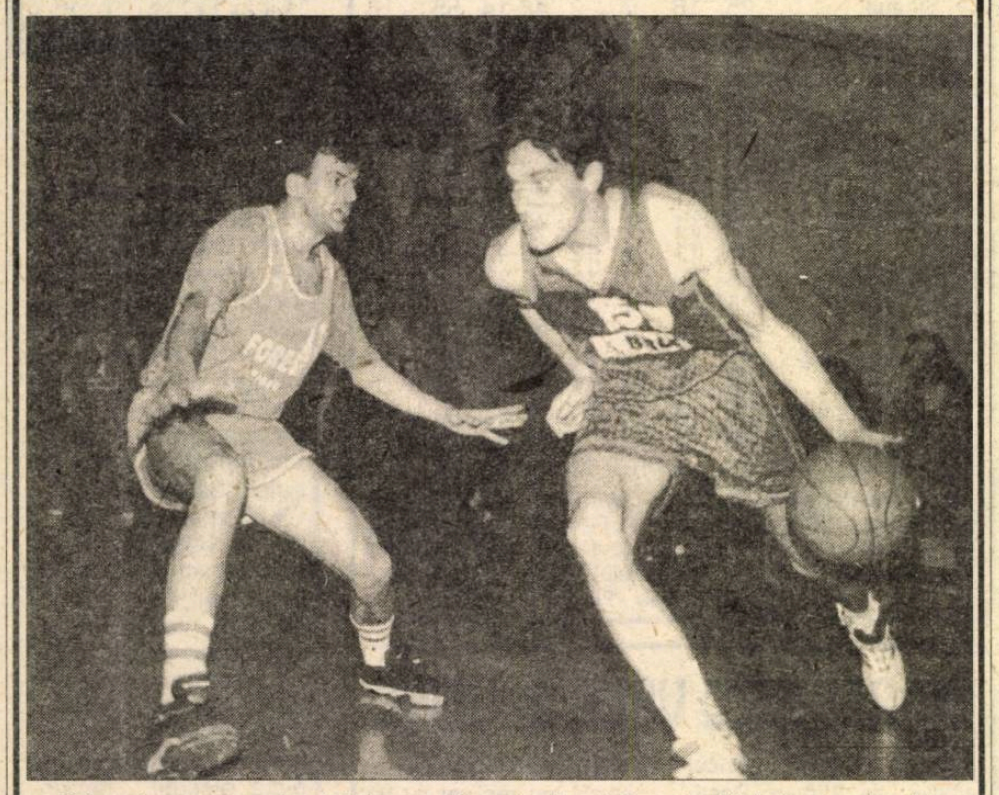

O imagine care „vorbeşte" despre dârzenia disputei pentru titlul de campion. Un semn bun pentru integrarea baschetului românesc în cel european? Să sperăm.

Handbal şcolar

Echipele (m+f) ale Lic. 6 Sibiu - calificate

Echipele de handbal ale Liceului industrial nr.6 Sibiu, câştigătoare ale etapei judeţene la Campionatul Republican de handbal - licee, au susţinut etapa interjudeţeană cu câştigătoarele judeţului Hunedoara: Lic. teoretic "Traian" din Deva, la fete şi Lic. "Metalurgic" Hunedoara, la băieţi.

În urma jocurilor tur-retur, echipele reprezentative ale judeţului nostru s-au calificat pentru etapa de zonă, care va avea loc, la Sibiu, la începutul lunii mai (5-7 mai).

Echipele au avut următoarea componenţă; la fete, antrenori prof. Lucian Albu şi Ioan Ioaniţescu: Adela Bale, Dana Iacovescu; Elena Săndulescu, Cosmina Rotar, Silvia Dobre, Claudia Burnete, Alina Unchiaş, Kristina Kovacs, Bianca Mocanu, Laura Surdu, Bianca Ciolosec, Claudia Olteanu. La băieţi, echipa condusă de prof. Adrian Crăciun şi Ileana Fera, este compusă din: Răzvan Pleteriu, Claudiu Turcu, Damian Matei, Cătălin Banciu, Mircea Ramf, Ciprian Şoimu, Olimpiu Savu, Carol Ferencz, Mihai Ionică, Flavius Beşta, Horaţiu Codrea şi Ciprian Mărginean.

Cei ce doresc reuşita acestor elevi să contacteze, pentru sponsorizare, catedra de educaţie fizică a Lic. ind. 6 Sibiu.

I. IONESCU

Primul medaliat european al tenisului sibian: Silviu Tănăsoiu

urmare din pag. 1

continuu, poate atinge culmile performanţei în acest sport".

Revenind la această performanţă, menţionăm că Silviu a fost singurul din cei 4 români (ceilalţi 3: Angelo Niculescu, Octavian Nicodim şi Cătălin Gîrd) care a reuşit obţinerea unui loc în "Selecţionata celor 5".

Referitor la jocul lui Silviu, dispunem de două declaraţii ale celor mai competente personalităţi care au supervizat cele două concursuri.

DAVID BAILEY - şeful departamentului dezvoltare al Federaţiei Internaţionale de Tenis (I.T.F.): este impresionantă puterea de luptă şi dăruirea pe teren a acestui tenismen.

CLAUDIO GRETHER, arbitrul principal: Silviu Tănăsoiu cunoaşte toată gama de lovituri din tenis, având frumoase perspective.

Practic, ce înseamnă Selecţionata Europei de Est, pentru juniorii de până la 14 ani?

Acest lot de 5 fete şi 5 băieţi se constituie în lotul de perspectivă al Europei de Est şi European Tennis Association (E.T.A.) îi sponsorizează (toate cheltuielile + antrenori E.T.A.) următoarele concursuri internaţionale:

10 - 15 iulie - Windmill Cup, Leeuwaarden (Olanda)

16 - 22 iulie - Cup Carl Gantois, Waregem (Belgia)

24 - 29 iulie - Midwai Cup TBA (Olanda)

31 iulie - 6 august - Internationales Jüngsten Turnier, Brühl (Germania)

7 - 13 august - Bonnfinanz Cup, Baden-Baden (Germania)

Aceste puternice turnee îi oferă lui Silviu şansa de a întâlni pe cei mai buni tenismeni din lume la categ. 14 ani şi deci şansa ascensiunii internaţionale. Această şansă nu trebuie pierdută.

Cu cele 125 puncte E.T.A. obţinute în cele 2 concursuri de la Timişoara şi Bucureşti, Silviu va figura de fiecare dată pe tabloul principal al oricărui concurs internaţional.

Obiectivul cel mai apropiat al prof. Dorin Cismaş şi elevului său este Campionatul naţional de la Timişoara (12-17 iunie) a cărui pregătire o vor efectua în ţară, sau dacă posibilităţile sunt favorabile, poate în Germania, la câteva concursuri. Le urăm mult succes în activitatea viitoare şi-i aşteptăm cu cât mai multe rezultate bune care să facă cinste tenisului sibian.

Nu pot fi omişi ca părtaşi la acest succes sponsorii "de suflet" ai lui Silviu, care au fost şi sperăm, vor mai fi alături de el: S.C. "SuinSib" Mohu S.A., Atlas Reisen, S.C. "Laser Computer" S.R.L., S.C. "Aros" S.R.L., "Forex" Braşov, S C "Agrimex" Şura Mică S.A., S.C. "Pescăruş" S.R.L., S.C. "Ilcora" S.R.L., S.C. "Suintest" Avrig, "Ratmil" Mîrşa.

Automobilism

Concurs de viteză în coastă - Păltiniş '95

După o perioadă foarte lungă în care în judeţul nostru n-au mai fost organizate concursuri auto, credem că la acest prim concurs numărul participanţilor va fi pe măsura organizării pe care o efectuează comisia şi sponsorii.

În organizarea Consiliului Judeţean Sibiu şi a S.C. Nina S.R.L. - Magazinul Auto-Moto-Velo (tel.43 73 25), se va desfăşura un concurs de viteză în coastă sâmbătă, 29 aprilie 1995. Concursul este deschis tuturor automobiliştilor pasionaţi de acest sport, cu o vechime a permisului de conducere de minim un an. Startul se va da din dreptul cabanei "Curmătura Ştezii" pe asfalt, iar sosirea va fi organizată pe platoul Vălari, după 7,1 km. Înscrierile se fac la Filiala ACR Sibiu, B-dul Vasile Milea, bloc 13 şi la magazinul Auto-Moto-Velo, din str. Bâlea nr.1A, pe formulare tip, fără taxe de participare, unde poate fi studiat regulamentul de desfăşurare. Se vor atribui materiale de publicitate (pentru toţi participanţii), premii, cupe, diplome (pentru câştigătorii clasamentelor pe grupe, clase, general).

Sponsori: * S.C. NINA S.R.L. - Magazinul AUTO-MOTO-VELO * LIQUI-MOLY - LIMOROM Sibiu * PACHER & PARTNER * Radio-televiziunea CINEMAR * Club PREMIER * Radio ACTIV * S.C. TERRA ELECTRONIC Sibiu * S.C. BUCURA S.R.L. * JURNALUL DE SIBIU şi CASA DE PRESĂ ŞI EDITURĂ "TRIBUNA".

Alţi eventuali sponsori ce doresc să contribuie la relansarea automobilismului sibian sunt rugaţi să se adreseze la S.C. NINA S.R.L. - tel. 21 22 18. **Director de concurs, prof. Alexandru-Ioan OLTEANU**

Dirt-track

"MOTO-CLUB AMBASADOR" a pornit la drum!

Aşadar, după o vacanţă forţată datorată desfiinţării secţiilor de dirt-track de la Voinţa şi Compa, secţii fruntaşe care au dat ţării numeroşi campioni, iată că din iniţiativa multiplului campion naţional Sorin Ghibu, la Sibiu a luat fiinţă primul club particular de dirt-track numit "Moto-Club Ambasador".

Această asociaţie sportivă, care cuprinde 21 de membri fondatori, este o asociaţie non-profit şi doreşte să continue pe cât posibil tradiţia motociclismului (şi în general a sporturilor cu motor) în judeţul Sibiu. Cei interesaţi de acest sport se pot informa la telefon 069/488004 (Sorin Ghibu), contul clubului fiind 45108034201 deschis la B.C.R. Sibiu.

Iată şi primele participări sub culorile noului club: în ziua de 16 aprilie Sorin Ghibu a participat la "Turneul Campionilor" desfăşurat în localitatea Muteck, în Austria, unde a obţinut locul 11, printre alergători numărându-se campionul mondial Nielsen, care a câştigat concursul. În data de 25 aprilie, tot S. Ghibu va participa în Bulgaria la etapa I a Campionatului Mondial de speedway.

În ziua de 15 mai în Slovacia este programată o etapă de Campionat Mondial de tineret unde asociaţia îl va avea reprezentant pe Alin Baciu.

Ilie IONESCU

P.S. Despre celălalt campion sibian, Marius Şoaită, nu ştim nimic. Oare a abandonat sportul de performanţă?

PROGRAM TV

Marţi, 25 aprilie

7.00 TVM * Telematinal 8.30 La prima oră cu ... 9.15 Film serial * Santa Barbara 10.00 Actualităţi 10.05 Limbi străine * Franceză * Engleză 11.05 Cinematograful de artă * Marcellino: Pâine şi vin (Franţa-Spania, 1992) 12.40 Desene animate 13.10 1001 Audiţii 14.00 Actualităţi 14.10 TVR Iaşi 15.05 TVR Cluj-Napoca 16.00 Actualităţi 16.10 Fii tu însuţi! 17.00 Convieţuiri 18.00 Desene animate 18.30 Cântec de primăvară 20.00 Actualităţi 20.40 Publicitate 20.45 Telecinemateca * Cercetarea (Italia, 1986) 22.35 Reflector 23.05 Muzicorama 23.30 Actualităţi 23.50 Gong! 0.20 Meridianele dansului.

Miercuri, 26 aprilie

7.00 TVM * Telematinal 8.30 La prima oră cu ... 9.15 Film serial * Santa Barbara 10,00 Actualităţi 10,05 Film serial * Santa Barbara 10.50 Videolexicon 11.50 Moda pe meridiane 12.20 Film serial * Aur şi noroi 13.10 1001 Audiţii 14.00 Actualităţi 14.10 TVR Iaşi 15.05 TVR Cluj-Napoca 16.00 Actualităţi 16.10 Alfa şi Omega 16.55 De la lume adunate... 17.25 Desene animate 17.55 Fotbal: Azerbaidjan - România 19.50 Publicitate 20.00 Actualităţi 20.40 Publicitate 20.45 Film serial * Dr. Quinn 21.45 Noi frontiere 22.25 Enigma 22.55 Confluenţe 23.25 Actualităţi 23.45 Întâlnirea de la miezul nopţii 0.25 Jazz-fan .

Joi, 27 aprilie

7.00 TVM * Telematinal 8.30 La prima oră cu ... 9.15 Film serial * Santa Barbara 10.00 Actualităţi 10.05 Limbi străine * Engleză americană * Germană 11.05 Film serial * Aur şi noroi 2 ep. 12.45 Desene animate 13.10 1001 Audiţii 14.00 Actualităţi 14.10 TVR Iaşi 15.00 TVR Cluj-Napoca 15.45 Aşezări iugoslave 16.00 Actualităţi 16.10 Divertisment internaţional 16.30 Panoramic sud-african 16.45 Sub semnul întrebării 17.40 Milenium 18.25 Desene animate 18.50 Tragerile super loto 5/40 şi simplă expres 19.00 Medicina pentru toţi 19.30 Film serial pentru tineret * Fata şi băieţii 20.00 Actualităţi 20.40 Publicitate 20.45 Film seiral * Om bogat, om sărac 21.45 Reflecţii rutiere 22.00 Studioul economic 22.40 Moment folcloric sălăjan 22.55 Simpozion 23.40 Actualităţi 24.00 Seriale de neuitat * Familia Palliser.

Vineri, 28 aprilie

7.00 TVM * Telematinal 8.30 La prima oră 9.15 Film serial * Santa Barbra 10,00 Actualităţi 10,05 Film serial * SantaBarbara 10.50 Curcubeu 11.50 MTV * Greatest Hits 12.20 Film serial * Aur şi noroi 13.10 1001 Audiţii 14.00 Actualităţi 14.10 TVR Iaşi 14.55 TVR Cluj Napoca 15.45 Tradiţii 16.15 Actualităţi 16.25 Din lumea afacerilor 16.45 Pompierii vă informează 17.00 Emisiune în limba germană 18.00 Pro Patria 19.00 Film serial * Casa Eliott 20.00 Actualităţi 20.40 Publicitate 20.45 Tezaur folcloric 21.25 Viaţa parlamentară 21.55 Film artistic * Fantasma iubirii (Italia, 1980) 23.30 Actualităţi 23.50 MTV * Euro Top 20 0.50 Cinematograful de noapte * Ochii minţii (SUA).

Sâmbătă, 29 aprilie

7.00 Bună dimineaţa de la ... Roman! 9.00 Tip-top, mini-top! 10.00 Film serial pentru copii 10.30 Pas cu pas 11.25 Ecranul 12.20 Cronografii 12.40 Cuvinte potrivite 13.10 1001 Audiţii 14.00 Actualităţi 14.10 Turnul Babel * Dv. decideţi! * Desene animate * Magazin muzical * Pilula de râs * Filme seriale * Stele în manej 18.45 Mapamond 19.15 Teleenciclopedia 20.00 Actualităţi 20.40 Publicitate 20.45 Film srial * Columbo 22.15 Vedete în recital 23.15 Actualităţi 23.30 Film serial * Telefonul de la miezul nopţii 0.30 Vedete în recital.

Duminică, 30 aprilie

8.00 Bună dimineaţa! 9.00 Clubul lui Gulliver 10.00 Film serial pentru copii 10.30 Lumină din lumină 11.30 Din albumul celor mai frumoase melodii populare 12.00 Viaţa satului 13.30 Atlas 14.00 Actualităţi 14.10 Poşta TV 14,20 Video-magazin * Desene animate * Un zâmbet printre melodii * De la benzi desenate la fotograme animate * Telesport * Dedicaţii muzicale * Video-curiozităţi * Serialul emisiunii * Fascinaţia modei * Teatru scurt 17.35 Olanda în 500 de secunde 17.50 Serial S.F. * Star Trek - Generaţia următoare 18.45 Vietnamul de azi 19.15 Robingo 19.55 Publicitate 20.00 Actualităţi 20.40 Publicitate 20.45 Film artistic * Călătorie în pustiu (SUA, 1988) 22.15 Tragerile loto special 6/49 şi noroc 22.25 Actualităţi 22.40 Campionatul mondial de automobilism formula unu: 23.10 MTV * Greatest Hits 23.40 Film serial * Maddie şi David 0.35 Avanpremieră 0.50 Nocturna lirică.

MAPAMOND SPORT MAPAMOND SPORT

Pentru unii, bobocii se numără primăvara...

Se apropie următoarele meciuri din grupele preliminare ale campionatului European de fotbal care îşi va desfăşura faza finală anul viitor, în Anglia. Unii strâng din dinţi şi fac tot felul de calcule, alţii, care au început în forţă, îşi pregătesc, deja, bagajele pentru viitoarea trecere peste Canalul Mânecii. Aşa-i viaţa şi ca dânsa suntem noi. În acest sfârşit de aprilie sunt programate noi meciuri, aşteptate de unii cu teamă, de alţii cu detaşare.

Deci, să vedem de la ce pornim:

GRUPA 1

1. România	5	3	2	0	9-4	11
2. Israel	5	2	3	0	7-4	9
3. Franţa	5	1	4	0	2-0	7
4. Slovacia	4	1	2	1	8-6	5
5. Polonia	4	1	1	2	3-4	4
6. Azerbaidjan	5	0	0	5	1-12	0

Următoarele meciuri: Polonia-Israel (25 aprilie), Azerbaidjan-România şi Franţa-Slovacia (26 aprilie).

Previzibila victorie a fotbaliştilor noştri va face certă calificarea României la turneul final, în vreme ce pentru al doilea loc lupta rămâne deschisă, prima şansă având-o, totuşi, Franţa, în ciuda evoluţiilor ei neconvingătoare de până acum. Numai că lucrurile s-ar încurca rău în cazul unei victorii a slovacilor pe Parc des Princes...

Florin Răducioiu (România)

GRUPA 2

1. Spania	5	4	1	0	12-3	13
2. Macedonia	4	1	2	1	5-4	5
3. Danemarca	4	1	2	1	5-6	5
4. Cipru	5	1	2	2	4-6	5
5. Belgia	5	1	2	2	6-9	5
6. Armenia	3	0	1	2	0-4	1

Următoarele meciuri: Armenia-Spania, Belgia-Cipru, Danemarca-Macedonia (26 aprilie).

Deşi n-a reuşit decât un egal pe teren propriu cu "diavolii roşii", Spania a scăpat în câştigătoare, dar şi aici e vânzoleală mare între urmăritoare. Înclin să cred că, până la urmă, danezii vor reuşi să se impună, pentru că fraţii Laudrup, Rasmusen, Larsen, Schmeichel sunt jucători de clasă. Dar, macedonenii sunt imprevizibili...

Brian Laudrup (Danemarca)

GRUPA 3

1. Elveţia	4	3	1	0	9-5	10
2. Turcia	4	2	1	1	10-5	7
3. Suedia	4	2	0	2	6-6	6
4. Ungaria	3	0	2	1	4-6	2
5. Islanda	3	0	0	3	0-7	0

Următoarele meciuri: Elveţia-Turcia, Ungaria-Suedia (26 aprilie).

O ordine de clasament oarecum surprinzătoare. Eu aş fi dat-o ca favorită incontestabilă (după cum a jucat la CM din SUA) pe Suedia. Lucrurile se pot simplifica, dar se pot şi complica după partidele de miercuri: dacă turcii scot un egal în Elveţia, iar ungurii câştigă, suedezii ies din cursă, dar dacă nu se întâmplă aşa, mai avem de aşteptat alte confruntări. Totuşi, cred că elveţienii Hottiger, Geiger, Sforza, Sutter, Chapuisat şi suedezii Ravelli, Schwarz, Dahlin, Thern, Ljung nu se compară cu alde Recep, Alpay, Bulent, Oguz sau Mutlu...

Ciriaco Sforza (Elvetia)

GRUPA 4

1. Croaţia	5	4	1	0	10-1	13
2. Italia	5	3	1	1	10-4	10
3. Lituania	4	2	1	1	4-3	7
4. Slovenia	4	1	2	1	5-3	5
5. Ucraina	5	1	1	3	3-8	4
6. Estonia	5	0	0	5	1-14	0

Următoarele meciuri: Lituania-Italia, Croaţia-Slovenia, Estonia-Ucraina (26 aprilie).

La prima vedere, croaţii şi italienii n-ar avea probleme: au puncte, au golaveraj, au...jucători (păi, cine n-a auzit de Asanovici, Prosinecki, Boksici, Suker, respectiv Maldini, Albertini, Lombardo, Casiraghi), dar nici lituanienii nu vor să treacă prin aceste preliminarii precum câinele prin apă, fiindcă au şi ei nişte jucători "de milioane": Ivanauskas, Narbekovas, Sukristovas. Ce-aţi zice să-i bată lituanienii pe italieni, lucru perfect posibil dacă te gândeşti că Arrigo Sacchi a mers, până acum, cam la noroc, rulând aproape 50 de jucători în aceste meciuri preliminare...

Robert Prosinecki (Croaţia)

GRUPA 5

1. Norvegia	5	4	1	0	9-11	13
2. Olanda	5	3	2	0	4-1	11
3. Cehia	4	2	2	0	10-3	8
4. Belarus	4	1	0	0	4-9	3
5. Luxemburg	5	1	0	0	1-13	3
6. Malta	5	0	1	1	1-12	1

Următoarele meciuri: Belarus-Malta, Cehia-Olanda, Norvegia-Luxemburg (26 aprilie).

Partida cheie a seriei va fi cea dintre Cehia şi Olanda. "Portocala mecanică" de odinioară nu mai este decât o lămâie verde, deşi nu duce lipsă de profesionişti bine plătiţi (Winter, Jonk, Bergkamp, Overmars, Poy). Nu ştiu ce nu funcţionează în echipa lui Guus Hiddink, dar ştiu ce lipseşte: acel trio de vis - Rijkaard, Gullit, Van Basten. Cehii sunt precum grecii: trebuie să te temi de ei şi atunci când îţi aduc daruri. Kadlek, Hapal, Latal, Bilek, Smejkal şi Kuka au învăţat că valuta se câştigă cu sudoare nu cu fiţe din şolduri. Norvegienii s-au instalat în capul mesei, dar n-au... faţă de prezidiu.

Dennis Bergkamp (Olanda)

GRUPA 6

1. Portugalia	4	4	0	0	14-2	12
2. Irlanda	4	3	1	0	12-1	10
3. Irlanda de Nord	5	2	1	2	8-9	7
4. Austria	4	2	0	2	10-3	6
5. Letonia	4	1	0	3	2-11	3
6. Liechtenstein	5	0	0	5	1-21	0

Următoarele meciuri: Irlanda-Portugalia, Letonia-Irlanda de Nord, Austria-Liechtenstein (26 aprilie).

Situaţie destul de încurcată în această grupă, în pofida faptului că Portugalia şi Irlanda se află în faţă, neînvinse. Pe ce mă bazez? Pe faptul că, spre exemplu, Irlanda de Nord (cu Morrow, Gillespie şi Hughes în zi bună) poate câştiga în Letonia, iar la meciul Irlanda-Portugalia orice se poate întâmpla (chiar şi un...atentat cu bombe!).

Toni Polster (Austria)

GRUPA 7

1. Bulgaria	4	4	0	0	12-2	12
2. Germania	4	4	0	0	9-2	12
3. Georgia	5	2	0	3	6-5	6
4. Moldova	5	2	0	3	5-12	6
5. Albania	5	1	0	4	5-7	3
6. Ţara Galilor	5	1	0	4	5-14	3

Următoarele meciuri: Germania-Ţara Galilor, Moldova-Bulgaria, Georgia-Albania.

O grupă clară, cu doi favoriţi incontestabili, Bulgaria şi Germania neavând contracandidaţi. Aşteptam mai mult de la Ţara Galilor care are jucători căliţi în ucigaşul campionat englez (Saunders, Giggs, Speed, Coleman) şi care, pe vremuri, nu lipsea de la marile confruntări continentale.

Lothar Matthäus

GRUPA 8

1. Grecia	4	4	0	0	12-1	12
2. Finlanda	5	3	0	2	11-7	9
3. Scoţia	5	2	2	1	8-3	8
4. Rusia	3	1	2	0	5-1	5
5. San Marino	4	0	0	4	1-12	0
6. Ins. Feroe	3	0	0	3	2-15	0

Următoarele meciuri: San Marino-Scoţia, Grecia-Rusia şi Insulele Feroe-Finlanda.

Situaţia este doar aparent complicată, datorită numărului diferit de jocuri disputate de echipele care vizează calificarea. Dacă Grecia a luat o opţiune serioasă, Finlanda şi Scoţia vor fi, cu siguranţă, depăşite rapid de Rusia. Oleg Romanţev are, încă, o echipă competitivă, cu condiţia ca "mercenarii" Nikiforov, Salimov, Karpin, Onopko, Kancelskis, Dobrovolski, Kiriakov să răspundă la apel. Partida Grecia-Rusia va limpezi apele unei grupe în care San Marino şi Insulele Feroe sunt pe post de "mână moartă".

Serghei Kiriakov (Rusia)

În concluzie, marţi şi miercuri vom avea câteva meciuri hotărâtoare, cu finalul greu de prevăzut. Teama mea cea mai mare este de a nu suferi un eşec în disputa cu Azerbaidjanul. Deşi se joacă pe teren neutru, deşi diferenţa de valoare internaţională este uriaşă, mă tem, fiindcă reprezentativa noastră a jucat foarte slab în aceste preliminarii...

Pagină realizată de M.I. DOBRA

Florin Halagian: "NU-L REGRET PE CĂTĂLIN POPA. E PREA FRAGIL!"

urmare din pag. 1

- Dar pe Gloria Bistriţa o batem?

- Pui nişte întrebări ...! Sigur c-o batem. N-avem încotro!

- Se zice că de la venirea dv., F.C. Inter a intrat în nişte "cooperative"...

- Se vede că eşti prieten cu Hizo. Mă pişti de câte ori ai prilejul! Dar pe tine te iert că scrii ca un profesionist, nu ca ăia care mă înjură cu gura altora...

- Nu mi-aţi răspuns la întrebare!

- Ce "cooperative", domnule? Câte echipe se pot lăuda că au bătut şi pe Steaua, şi pe Dinamo, şi Rapidul, şi F.C. Naţionalul, şi F.C. Argeşul? Aranjamentele, când există, nu le faci cu necăjiţii, care n-au după ce bea apă şi se tem şi de umbra lor să nu retrogradeze, ci le faci - dacă e cazul - cu cei puternici. Or noi, pe cei puternici i-am bătut. Abia aştept meciul cu Universitatea Craiova, că avem să ne luăm o revanşă!

- Bine, bine, i-am bătut pe cei mari şi ne-am împotmolit de ăia care nu au după ce bea apă...

- Asta-i şi supărarea mea. Suntem inconsecvenţi. Îi tratăm cu seriozitate pe cei puternici şi-i privim de sus pe cei slabi. Aşa se explică pierderea punctelor acasă cu Oţelul, Braşovul şi U.T.A. Oricum, e bine că noi n-avem problemele altora care au cheltuit dublu.

- Apropo de bani, domnule profesor: se bârfeşte prin oraş că aţi luat, dumneavoastră personal, 50 de mii de dolari din transferul lui Cătălin Popa...

- Păi au fost 100 de mii de toţi! Cum puteam să iau eu jumătate? Ştiu eu bine cine şi de ce îmi aruncă în cârcă asemenea acuzaţii! Dacă cineva ştie ceva concret, de ce n-o spune? Sunt gata să mă întâlnesc cu ei la tribunal! Ştii ce zic eu? Să aibă parte ei şi tot neamul lor de bani din ăştia murdari. Dovezile, domnule, numai ele contează. Campaniile astea ce se vor demolatoare, dar care sunt iniţiate de microbii presei în ziare golăneşti nu pot înşela populaţia. Eu sunt un VIP, vorba lui George Stanca, şi nu mă las călcat de nişte neica nimeni cu vechi beteşuguri lumeşti. Ar trebui să-mi dea ei bani mie că, înjurându-mă, au făcut valuri şi le-a citit lumea ziarele. Poate că îmi fac timp într-o zi şi le fac o "reclamă" naţională. Gratis.

- N-am vrut să vă enervaţi...

- Aşa-i temperamentul meu. Revenind la Cătălin Popa îţi spun doar atât: nu-l regret pentru că e prea fragil. M-aş bucura să se titularizeze la Steaua, dar nu cred. Iar celor din Sibiu care-l regretă le spun clar: aduceţi 200 de milioane de lei la club şi vă aduc dezlegarea lui C. Popa de la Steaua în 24 de ore! E bine să se ştie că orice tranzacţie în ce-l priveşte pe C. Popa (aceasta e o clauză prevăzută în contract) se poate face numai în prezenţa unei persoane din conducerea clubului sibian, iar Steaua - dacă-l vinde afară - cedează lui F.C. Inter 30 la sută din valută. Foarte corect şi foarte profitabil pentru Sibiu s-a făcut şi transferul lui Radu Niculescu. Nu mai insist că se cunosc amănuntele. Dacă nu eram eu, Radu Niculescu era înapoi la F.C. Inter şi nimeni n-ar mai fi putut "dribla" falimentul clubului interist.

- Cum să încheiem, domnule profesor?

- Promiţând suporterilor că F.C. Inter îşi va juca corect şansele şi că va termina campionatul pe locurile 6-7.

- E mai puţin decât am sperat când aţi venit la Sibiu, dar n-ar fi rău nici aşa!

Decizia se amână

Fotbal, Divizia C

● **Şoimii COMPA - Record 3-0 (2-0)** Elevii pregătiţi cu profesionalism de antrenorul D. Firiţeanu, secondat de M. Schwartz, au abordat cu deosebit aplomb confruntarea, controlând-o cu suverană autoritate de la un cap la celălalt, ei oferind celor prezenţi numeroase faze de fotbal autentic, rezultante ale unor combinaţii rapide, derutante şi periculoase la buturile adverse apărate cu abnegaţie şi suficientă şansă de N. Bocăzar, un veritabil înger păzitor al porţii luate de el în custodie pentru cele 90 de minute ale jocului. Fără trei titulari (D. Cucerzan, C. Ocneriu, R. Mureşan) şi cu D. Hodîrnău în zi nu prea fastă, oaspeţii n-au deranjat decât sporadic şi anemic defensiva sibiană altfel solidă, sobră şi promptă în intervenţii. Gazdele cu M. Majearu şi L. Ciobanu, alternând la timonă, au atacat dezinvolt, pe un front larg, uneori chiar şi cu liniile din spate, irosind însă nepermis de multe situaţii de gol, unele din poziţii extrem de favorabile, din care merită să le amintim pe cele mai relevante. Minutul 15 bomba lui M. Majearu zguduie transversala, după ce cu puţin timp mai înainte V. Peptănuş scăpat în careul mic a fost blocat temerar de C. Flichiş. Min. 23 E. Trifu singur de la 8 m greşeşte ţinta, iar după două minute Brumar trimite pe lângă bară. În min. 27 D. Almăşan scăpat nesupravegheat la 8 m de poarta adversă, profită prompt de situaţie şi marchează sec. Cinci minute după gol, R. Brumar - aflat iniţial într-un ofsaid clar, nesemnalizat de tuşierul V. Bucur - înscrie un alt gol aducând scorul mai aproape de realităţile din teren. În min. 41 E. Trif, deloc inspirat în acest meci, doar cu N. Bocăzar în faţă expediază balonul mult alături de obiectiv. Cu un minut înaintea pauzei M. Giurcă ratează şi el din apropiere. Sarabanda ocaziilor sibiene irosite continuă şi în repriza secundă, când şutul periculos, din min. 57, al lui Brumar este deviat în corner de N. Bocăzar, iar după 4 min. H. Hila nu sancţionează, cum se cuvine, luftul lui D. Trifu. În min. 76, L. Ciobanu trimite mult peste transversală, o minge de gol pusă pe tavă de Hila, dar în minutul următor Şoimii punctează din nou prin L. Corfar, autor al unui gol la care şi-a adus contribuţia întreaga defensivă medieşană, plecată naiv spre buturile din faţă. În min. 80 şutul violent şi viclean al lui Majearu este parat, printr-un reflex de excepţie de bravul portar al oaspeţilor. În această perioadă învinşii au periclitat de două ori careul sibian, dar acţiunile solitare ale lui V. Peptănuş din min. 64 şi 86, nesusţinute de D. Hodîrnău şi I. Şeica, au rămas fără urmări concrete pe tabela de scor. Raport de cornere 8-3 în favoarea învingătorilor, din rândul cărora am remarcat prestaţiile superioare ale lui M. Majearu, M. Giurcă, L. Ciobanu, R. Brumar, M. Stoica şi V. Negrea. De la medieşeni au ieşit în evidenţă, N. Bocăzar, L. Savu, D. Vintilă, V. Peptănuş şi D. Potra. Imparţial, corect, dar nu suficient de ferm şi prompt arbitrajul lui D. Sopa, ajutat bine la linie de O. Nedelcu şi cu greşeli de V. Bucur. ● **Unirea - Construcţii 2-1 (0-1)** Uşoara superioritate a sibienilor din prima repriză s-a materializat în min. 42 când F. Herciu a deschis scorul, finalizând o reuşită incursiune în careul advers. În rundul doi ocnerii - abordând mai hotărâţi jocul - egalează în min. 52 prin D. Aftenie şi obţin victoria în min. 73, când SorinPopa transformă cu siguranţă o lovitură de la 11 m. ● **Vitrometan - Sparta 1-3 (0-1)** După o întrecere de bună calitate, oaspeţii - rămaşi în inferioritate numerică prin eliminarea lui C. Cosmin - au obţinut o victorie indubitabilă graţie golurilor spectaculoase realizate de C. Jiga (min. 31), V. Tănase (min. 69) şi K. Szoke (min. 75). Pentru sticlarii medieşeni a punctat T. Dabai în min. 73. ● **CFR Retezat - "U" Hidrosembraz 1-0 (1-0)** Întâlnire dârz disputată, antrenantă, echilibrată, cu fotbal de certă calitate, încheiată cu victoria meritată a feroviarilor, parafată de golul semnat în min. 32 de Nicolae Mălai. ● **Mecanica - Carpaţi 4-2 (3-0)** Partidă agreabilă, şi de bună valoare la Mârşa, unde gazdele oprind motoarele în min. 70 - punctaseră până atunci prin L. Serfozo (min, 5, 8, 38) şi L. Ciorogar (min. 67) - au permis agniţenilor să atace mai decis poarta din faţa lor, în care au introdus de două ori balonul prin C. Oliu şi M. Părău, în min. 84, respectiv 90. ● **Geromed - Textila 2-0 (1-0)** Izbândă clară a unsprezecelui medieşan în dauna tinerei echipe din Cisnădie, care s-a dovedit un partener de întrecere deosebit de tenace şi bine orânduit în apărare. Autorii golurilor: S. Bungiac (min. 35 din penalti) şi M. Lică (min. 47).

M.V.

Handbal

Divizia B (m)

Metalul Copşa Mică - Arctic Găeşti 37-22 (21-12)

După cinci etape desfăşurate în retur, echipa Metalul Copşa Mică, antrenată de prof. Gh. Bădianu, ajutat de secunzii Viorel Răpciugă şi Tiberiu Iakaby, este neînvinsă. Demonstrând un excelent joc combinativ în atac, copşenii au învins clar prin golurile realizate de: Cunţan 8, Luca 7, Popa 6, Vălean 5, Căpitanu 4, Kun 4, Micu 2 şi Taifas 1.

Cu această victorie Metalul urcă pe locul 3 în clasament

Studenţii militari sibieni învingători la Odorhei

Elevii antrenaţi de col. Gheorghe Ionescu, evoluând în deplasare la Odorhei, au repurtat o excelentă victorie 23-22 (9-7) asupra echipei locale, Tehnoutilaj. Principalii realizatori au fost Baboi - 13 şi Pastramă - 6.

Juniori

C.S.Ş. Sibiu - în turneul final

Joi, 20 aprilie, în sala Armata s-a disputat derby-ul seriei C a campionatului naţional de juniori I între formaţiile C.S.Ş. Sibiu şi Dinamo Braşov. Învingătoare cu 26-20 (12-11) echipa antrenată de prof. Mircea Rău este virtual calificată în turneul final al campionatului. Este o performanţă remarcabilă pe care sportivii clubului sibian o realizează al doilea an consecutiv!

Iată lotul folosit la acest joc: Bârză Sorin, Budacu Viorel - portari; Sitterli Dan (4), Musteţea Adrian (4), Maniţiu C-tin (6), Căluşeriu Ioan (2), Balint Horaţiu (10), Pârjol Ioan, Cazacu Nicolae, Buta Dan, Băncioiu Cosmin, Banciu Cătălin. O remarcă specială pentru Sorin Bârză (component al lotului naţional de tineret), Balint Horaţiu - principalul realizator al formaţiei şi C-tin Maniţiu pentru eficienţa deosebită (şase reuşite din şase încercări).

G. RADU

P.S. Între vitregiile vieţii actuale, reuşitele acestor copii reprezintă un dram de speranţă. Efortul lor, conjugat cu pasiunea tehnicienilor, contribuie la continuitatea sportului sibian. Să ne rupem din când în când de la problemele noastre şi să le acordăm puţină atenţie. Vă asigur că merită.

Divizia B (f)

C.S.M. Sibiu - Artego B.T.T. Tg Jiu 20-14 (9-9)

Echipa din Tg. Jiu, care de 4-5 ani tot evită retrogradarea, a venit de astădată la Sibiu cu intenţia unei eventuale victorii. După ce au fost conduse în permanenţă cu 1-3 goluri, spre finalul primei reprize, oaspetele reuşesc, pe fondul unor greşeli în apărare ale echipei gazdă să înscrie consecutiv 3 goluri, egalând scorul: 9-9. În repriza secundă oaspetele reuşesc în min.32 să conducă cu 10-9, dar, trezite la realitate, handbalistele noastre preiau imediat conducerea şi nu o mai cedează până în final.

Am remarcat revenirea, pe postul de portar, a Gabrielei Irimie care a reuşit să apere şi două lovituri de la 7 m. O reintrare bună şi a Lăcrămioarei Nagy.

Iată autoarele golurilor formaţiei sibiene: Adina Zănoagă 9 (7 din 7 m), Laura Cacoveanu 4, Codruţa Zavragiu 2, Ana Mohanu 2, Lacrima Nagy 2, Camelia Stroia 1.

Au arbitrat: L. Dumitru şi V. Stelea (Craiova).

I. ILIE

Comunicat al Asociaţiei judeţene de fotbal

Biroul Asociaţiei judeţene de Fotbal Sibiu atrage atenţia formaţiilor divizionare C că ultimele şase etape ale actualei ediţii de campionat, se vor disputa după următorul program: sâmbătă, 29 aprilie a.c., ora 11.30 (etapa XXV), sâmbătă, 6 mai, ora 11.30 (etapa XXVI), sâmbătă, 13 mai, ora 11.30 (etapa XXVII), miercuri, 17 mai, ora 17 (etapa XXVIII), sâmbătă, 20 mai, ora 11.30 (etapa XIX) şi miercuri, 24 mai, ora 17 (etapa XXX). În deschidere vor avea loc partidele juniorilor (sâmbăta de la ora 9.45, miercurea de la ora 15.15).

ALBA - NEAGRA

urmare din pag. 1

invitatul Gino cât şi găzdoiul Mitică au început să chicotească strengăreşte simţind că e rost de sesiune deschisă. Aşadar, copilul din flori al Federaţiei va fi înfiat de un tătic marca Samsung, şi va deveni frăţiorul vitreg al Rapidului. Afacere pentru o viaţă.

Cunoaştem, deci, beneficiarul investiţiei şi scopul afişat al acesteia, dar nu înţelegem bine pe ce cărări vor apuca banii mărinimosului ofertant. Teoretic, ei ar putea fi folosiţi pentru achiziţionarea rapidă a 8-9 jucători adevăraţi care să câştige toate întâlnirile pe care "studenţii" le mai au de jucat. Teoretic, dolarii ar putea fi folosiţi pentru modificarea regulamentului de desfăşurare a campionatului, adică să se adopte hotărârea de a nu se retrograda deloc în acest an. Teoretic, dolarii ar putea fi folosiţi la îndulcirea adversarilor, la convingerea lor pentru adoptarea unei prestaţii corespunzătoare pe câmpul de luptă. Teoretic, dolarii ar putea fi fluturaţi şi pe la cabina arbitrilor sau prin faţa atâtor oameni sensibili, gata să coopereze pentru o cauză dreaptă. Toate acestea, teoretic. Latura practică va fi hotărâtă de investitor.

Dacă dl. Copos nu a glumit în Duminica Floriilor, ne aflăm în pericolul de a fi martorii unei uriaşe cacialmale în alb şi negru, adică în culorile sportivilor studioşi din Regie.

Ultima oră

urmare din pag. 1

✦ În Cupa României la fotbal, sorţii au decis: în semifinale se vor întâlni "U" Cluj cu Petrolul şi Univ. Craiova cu Rapid.

✦ Au fost desemnate finalistele cupelor europene la fotbal: Parma - Juventus (3 şi 17 mai), în Cupa UEFA, A.C. Milan - Ajax Amsterdam (24 mai, Paris, în Liga Campionilor), Arsenal Londra - Zaragoza, în Cupa Cupelor.

✦ Antrenorul Remus Vlad a propus crearea unui sindicat al antrenorilor de fotbal: "Pentru că suntem una-două daţi afară şi nu ni se respectă contractele de muncă, a sosit momentul să ne apărăm!" Apăraţi-vă, fraţilor!

✦ De la Carlton Mighland Hotel din Edinbourg (Scoţia) componenţii lotului naţional de rugby au trimis în ţară o scrisoare-protest: "Nu suntem de acord cu acuzaţiile aduse de dl. ministru Alexandru Mironov conducerii FRR, care nu ar fi susţinut interesele rugby-ului românesc cu ocazia Campionatului Mondial de juniori etc" De fapt, disputa se duce între ministru şi preşedintele Federaţiei, Viorel Moraru. Să vedem care pe cine...

✦ Vasile Nistor, unul dintre liderii lotului nostru de box pentru Campionatele Mondiale ce se vor desfăşura la Berlin în perioada 4-15 mai, nu va face deplasarea, el "simţind dureri insuportabile în umăr şi omoplat, la ambele braţe". Deci, mizăm totul pe Feri Vastag, singura valoare autentică a boxului românesc. ✦ La invitaţia lui Sever Mureşan, patronul turneului Romanian Open Tennis, în această săptămână va sosi în România fostul preşedinte al SUA, George Bush cu soţia şi un grup de prieteni, într-o excursie de...studii în care va vizita şi mânăstirile din Nordul Moldovei. (**n.i.d.**)

Clasamente Divizia A

Seria I

Dacia Piteşti - Rocar 2-0; Flacăra - Poiana 1-2; Cetatea - Steaua 2-0; Metalul - Selena 0-1; Callatis - Bucovina 1-0; FC Vâlcea - Constant 0-0; Portul - Gloria 0-0; Faur - Poli Iaşi 0-2; Dacia Brăila - Acord 2-1.

1. Dacia Brăila	26	19	1	6	58-14	58
2. FC Selena Bacău	26	18	4	4	52-19	58
3. Poli Iaşi	26	13	7	6	43-23	46
4. Cetatea Tg. Neamţ	26	14	3	9	41-31	45
5. Dacia Piteşti	26	13	2	11	49-34	41
6. Bucovina Suceava	26	12	5	9	33-34	41
7. Poiana Câmpina	26	12	2	12	34-40	38
8. Steaua Mizil	26	10	6	10	36-33	36
9. Gloria Buzău	26	11	3	12	28-36	36
10. Metalul Plopeni	26	11	2	13	31-33	35
11. Faur Bucureşti	26	9	7	10	36-32	34
12. Constant Galaţi	26	10	4	12	31-36	34
13. Portul Constanţa	26	10	4	12	34-43	34
14. Rocar Bucureşti	26	10	1	15	24-46	31
15. Acord Focşani	26	9	3	14	37-50	30
16. Flacăra Moreni	26	8	4	14	30-39	28
17. FC Rm. Vâlcea	26	8	4	14	26-39	28
18. Callatis Mangalia	26	5	2	19	31-75	17

Etapa viitoare (29 aprilie): Poiana - Callatis, Rocar - Cetatea, Bucovina - Dacia Piteşti, Steaua - FC Vâlcea, Constant - Faur, Selena - Flacăra, Acord - Portul, Gloria - Metalul, Poli Iaşi - Dacia Brăila.

Seria a II-a

Poli Timiş - Jiul Petroşani 5-0; FC Bihor - Gaz metan 4-0; Jiul Craiova - Gloria 3-2; Phoenix - ICIM 2-0; Unirea Dej - Unirea A.I. 3-2; Metrom - CFR Cluj 2-1; Armătura - Corvinul 0-3; ASA - Tractorul 1-1; CSM Reşiţa - CFR Timişoara 2-2.

1. Poli Timişoara	26	19	5	2	67-16	62
2. Corvinul Hunedoara	26	16	4	6	60-26	52
3. Tractorul Braşov	26	14	5	7	38-24	47
4. CFR Timişoara	26	12	6	8	32-30	42
5. Jiul Petroşani	26	13	1	12	46-42	40
6. CSM Reşiţa	26	10	8	8	24-26	38
7. Metrom Braşov	26	12	2	12	26-27	38
8. GAZ METAN MEDIAŞ	26	11	4	11	34-27	37
9. Unirea Alba Iulia	26	11	4	11	28-24	37
10. ASA Tg. Mureş	26	10	7	9	38-34	37
11. Unirea Dej	26	11	4	11	36-35	37
12. Gloria Reşiţa	26	11	4	11	24-27	37
13. FC Bihor	26	11	3	12	38-36	36
14. Jiul Craiova	26	10	5	11	36-37	35
15. ICIM Braşov	26	10	2	14	27-30	32
16. CFR Cluj	26	6	5	15	28-52	23
17. Phoenix Baia Mare	26	5	7	14	14-45	22
18. Armătura Zalău	26	2	4	20	15-73	10

Etapa viitoare (29 aprilie): Gaz metan - Unirea Dej, Jiul Petroşani - Jiul Craiova, Unirea A. Iulia - Poli Timişoara, Gloria - Metrom, CFR Cluj - Phoenix, Corvinul - FC Bihor, Tractorul - CSM Reşiţa, CFR Timişoara - Armătura, ICIM - ASA.

BIBLIOTECA „ASTRA" SIBIU

BIBLIOTECA ASTRA SIBIU

TRIBUNA sporturilor

SUPLIMENT SĂPTĂMÂNAL DE INFORMARE SPORTIVĂ AL COTIDIANULUI INDEPENDENT "TRIBUNA"

Anul V, nr. 262 | 1.05. - 7.05.1995 | 4 pagini, 150 lei

Fotbal, Divizia Naţională

TOTUL E BINE CÂND SE TERMINĂ CU BINE!

F.C.INTER - GLORIA BISTRIŢA 3-1 (1-0)

Stadion "Municipal", gazon excelent, timp frumos, spectatori cca 3500. Au marcat MAIER (min. 15, din 11 m), C. SZEGHEDI (min. 72 şi 89), respectiv I. LAZĂR (min. 58).

F.C. INTER: Blid 6 - Baciu 6, Glăvan 6, Demian 6, Tâlvan 6 - C. Szeghedi 7,5, Cr. Sava 5,5 (min. 75, Kilin 5,5), Maier 7,5, Mărgărit 6 - Vâsîi 5,5 (min. 46, Toboşaru 5,5), Pogăcean 6. Rezerve: Fl. Cotora, Cl. Moldovan. Antrenor: Florin Halagian.

GLORIA: Ciurea 8,5 - Zegrean 6, Cristea 5, Mironaş 6, Sevastiţa 6 - Miszti 6, Dumitriu 6, Răduţă 6, Iftodi 6 - I. Lazăr 7 (min. 63, Săsărman 5), Matei 6 (min. 54, Balaur 6). Rezerve: Năstase, Dumitru, Safta. Antrenor: Constantin Cârstea.

Raport de cornere: 18-2. Cartonaşe galbene: Pogăcean, respectiv Cristea.

A arbitrat un trio gălăţean: V. Anghelinei (la centru) 8, V. Donţu 8 şi S. Ioan 8. Arbitru de rezervă - V. Ioniţă. Observator F.R.F. - Remus Câmpeanu.

Am prevăzut, imediat după meciul de la Piatra Neamţ, că interiştii vor avea probleme în "duelul" cu bistriţenii neputând conta pe L. Cotora, Cr.Lazăr şi M. Szeghedi, care acumulaseră câte 4 cartonaşe galbene, şi nici pe D. Zotincă, accidentat. Misiunea gazdelor care, nu-i aşa?, trebuiau să câştige a fost îngreunată şi de replica energică şi estetică a bistriţenilor, care nu s-au dovedit robii rezultatului, jucând cursiv şi deschis, portarul Sabin Ciurea, la cei 35 de ani ai săi, dovedindu-se un adevărat înger păzitor al butului oaspeţilor.

Prima repriză, desfăşurată sub semnul echilibrului, a fost săracă în faze notabile. În min. 15, pătruns în dribling în careul Gloriei, Maier a fost faultat din spate, cam fără rost, de Cristea şi penaltiul...scutit de proteste l-a transformat acelaşi **Maier**, cu o fentă de efect. Investit căpitan de echipă, Maier dovedeşte o vioiciune deosebită, ratând bune ocazii în minutele 16 şi 32, ca şi I. Lazăr (min. 19) scăpat singur cu Blid după o neînţelegere Glăvan - Demian. În min. 37, după centrarea lui Văsâi, Pogăcean înscrie cu...mâna, dar la fotbal talentele handbalistice se sancţionează cu... galben!

În actul doi ritmul jocului creşte, contraatacurile bis-

Ovidiu Maier, din nou number one

triţenilor fiind mereu mai periculoase. Neobosita galerie interistă este fantastică. Ea are un scurt moment de cumpănă la lovitura liberă de la 17 metri executată razant de I. Lazăr (min. 55) şi, peste trei minute, când lansat excelent de Iftodi, acelaşi I.Lazăr înscrie imparabil în poarta lui Blid. Din fericire pentru interişti, I. Lazăr se va accidenta, aceeaşi soartă având-o Mironaş şi defensiva bistriţeană începe să dea ... rateuri, dar portarul Ciurea rezistă solitar bombardamentului sibian. Slalomul de senzaţie al lui Maier (min. 70), zădărnicit de Ciurea, anunţă golul. El vine în min. 72, atunci când Cr. Sava îi pasează lui **Cornel Szeghedi** şi acesta şutează sec în plasa porţii bistriţene, din interiorul careului. Publicul primeşte cu urale golul, rămânând insensibil la presupusele aranjamente... Ciurea continuă să facă minuni până în min. 89, atunci când acelaşi **Cornel Szeghedi** a reluat imparabil centrarea lui Tâlvan ridicând scorul la 3-1. Victorie muncită, incontestabilă a echipei noastre, care, de pe locul 9, are dreptul să creadă într-un parcurs mai bun în acest final de campionat!

DECLARAŢII DUPĂ JOC

FLORIN HALAGIAN: "Mă bucur că am câştigat luându-ne revanşa pentru înfrângerea din tur. Cu L. Cotora, Cr.Lazăr şi Zotincă în teren altul ar fi fost randamentul echipei noastre. Mă nemulţumeşte seninătatea cu care ratăm ocaziile limpezi, dar o parte de "vină" are şi portarul Ciurea, care a apărat foarte bine. Cu inerente stângăcii, Demian s-a achitat în general bine de sarcini pe un post absolut nou pentru el. Gloria s-a dovedit o echipă grea. De la Piteşti, unde mergem cu echipa completă, sperăm să nu ne întoarcem cu mâna goală".

continuare în pagina 4

Mircea BIŢU

De ziua lor, a infanteriei

Studenţii militari sibieni au cucerit titlul de campioni la handbal

Timp de 4 zile sălile de sport ale Instit. Militar "Nic. Bălcescu" şi Inst. Militar "Decebal" au găzduit Campionatul de handbal al institutelor militare de învăţământ superior. Au luat parte 13 unităţi de învăţământ din ţară. Câştigătoarele celor două serii - instit. Militar de Infanterie şi Chimie "Nicolae Bălcescu" Sibiu şi Facultatea Militară de Educaţie Fizică şi Sport Bucureşti- şi-au disputat titlul de campioană, duminică, 30 aprilie ("Ziua Infanteriei"). Partida a avut o desfăşurare dramatică. Echipa bucureşteană având în lot pe Cojocaru, Dobrescu şi Solomon, componenţi ai Stelei şi ai naţionalei, a fost condusă din min. 2 în permanenţă cu 1-3 goluri. Elevii antrenaţi de col. Gheorghe Ionescu, deşi veneau după partida de campionat divizia B de sâmbătă, şi după alte 5 partide susţinute în 3 zile, printr-un joc de excelentă calitate reuşesc în final victoria cu 23-22 (15-13). Autorii victoriei: Pastramă 10, Iacob 5, Andraşi 4, Dragomir 2, Anastasiu 1, Baboi 1. **I.I**

Peluza a III-a

Lumea copiilor

La meciul de sâmbătă cu echipa plutaşilor de pe Bistriţa, am nimerit în mijlocul unor copii care mi-au tulburat somnolenţa explicabilă din timpul "încălzirii" celor două echipe, pentru că puştanii făceau pariuri. Pariuri pe marcatori.

Cine va marca golurile sibienilor, cine va marca golul bistriţenilor. Pe napolitane. N-am rezistat ispitei şi am intrat în vorbă cu micuţii spectatori. N-am avut ce să regret.

- Măi copii!, dar pe scor nu pariaţi?

- Păi scorul cine nu-l ştie, nene? O să fie 3-1.

- Dar de unde ştiţi voi?

- Păi, nene, la el în bloc, şi-mi indicară un puşti pistruiat ca un păstrăv, stă o fetiţă care ghiceşte în gumă de mestecat toate rezultatele din campionatul intern. E şi abonată la "Paranormal". Ea ne spune şi nouă.

-Mă, nu vă spune şi ce vă dă la teză?

- Asta nu mai ştie, dar rezultatele de la fotbal le cunoaşte cu o zi înainte. Şi alte lucruri ştie.

- Dar ce v-a mai spus?

- Ne-a spus că o să plece un popă cu steaua dar mai întâi o să treacă printr-o pădure fermecată unde e pădurar un prieten de-al lui nenea Glorin, şi noi am înţeles imediat despre cine e vorba.

- Despre cine, măi copii?

- Cum despre cine? Despre Popa Cătălin. Noi am crezut, la început că pune pâlniuţe prin gaura cheii şi ascultă nişte discuţii, dar nu-i aşa. Ghiceşte de-adevăratelea. În gumă de mestecat. Tot în gumă a ghicit că o să plece şi nenea Glorin la "Aripile" Baloteşti, dar nu pleacă cu mâna goală că nu e obiceiul. Şi tot în gumă s-a arătat că cineva se întoarce acasă. Dar se întoarce singur.

La acest punct al discuţiei ne-a despărţit fluierul arbitrului care dădea semnalul începerii luptei sportive.

Am plecat cu câteva momente înaintea fluierului final ca să nu mai dau ochi cu micii pariori. Îndepărtându-mă l-am mai auzit pe unul dintre ei:

- Punem pariu că nenea ăsta vine pentru prima oară la fotbal? Pe-o napolitană.

Mihai BRATU

DIVIZIA NAŢIONALĂ

1. Steaua	26	17	7	2	47-14	58
2. Univ. Craiova	26	16	4	6	58-24	52
3. Dinamo	26	14	4	8	45-28	46
4. Rapid	26	14	3	9	44-29	45
5. Petrolul	26	12	6	8	36-29	42
6. Ceahlăul	26	12	5	9	41-38	41
7. FC Argeş	26	13	2	11	30-43	41
8. FC Naţional	26	12	4	10	52-74	40
9. FC INTER	26	12	2	12	39-41	38
10. Gloria	26	11	3	12	48-45	36
11. FC Farul	26	10	6	10	33-37	36
12. U Cluj	26	10	4	12	29-32	34
13. Oţelul	26	8	8	10	36-39	32
14. Electroputere	26	8	4	14	24-32	28
15. FC Braşov	26	5	9	12	24-42	24
16. FC Maramureş	26	4	9	13	26-45	21
17. UT Arad	26	4	8	14	21-51	20
18. Sp. studenţesc	26	3	10	13	17-35	19

Etapa viitoare (6 mai): FC Maramureş - Rapid, Gloria - UTA, FC Argeş - Inter, Ceahlăul - Electroputere, FC Naţional - Sp. studenţesc, Steaua - Farul, FC Braşov - Petrolul, U Cluj - Oţelul, Univ. Craiova - Dinamo.

Handbal, Div. B (m)

MOPACO Sf. Gheorghe - Metalul Copşa Mică 27-23 (11-15)

Joc foarte dur la care oaspeţii n-au rezistat până la sfârşit. Iată pe scurt filmul jocului - min. 25: 14-8 pentru oaspeţi; minutul 55: 21-21; minutul 60: 27-23 pentru gazde. Au înscris pentru copşeni: Popa 7, Cunţan 5, Vătafu 3, Căpitanu 2, Luca 2, Micu 3, Văleanu 1.

Fotbal, juniori

Etapa a IX-a

Dinamo Bucureşti - F.C. Inter 3-4 (1-0); CSS Şoimii Sibiu - CSS Sebeş 2-0 (1-0); Gaz metan Mediaş - CS Progresul Buc. 2-0 (0-0)

Etapa a X-a

F.C.Inter - CSS Odorheiul Sec. 5-1; CSS Aripi Piteşti - CSS Şoimii Sibiu 4-2; FC Argeş - Gaz metan Mediaş 3-2.

Etapa a XI-a

C.S. Sportul studenţesc - FC Inter 0-1 (0-0); Gaz metan - CSS Aripi Piteşti 0-1; CSS Şoimii - F.C.Argeş 2-3.

Etapa a XII-a

F.C.Inter Sibiu - Gaz metan 2-1; CSS Odorheiu Sec. - CSS Şoimii 2-3.

Etapa viitoare (miercuri, 3 mai 1995, ora 15)

CSS Şoimii Sibiu - F.C. Inter; Gaz metan - CSS Sportul studenţesc.

Lotul de rugby al României pentru Cupa Mondială

Federaţia română de rugby a comunicat lista celor 26 de jucători selecţionaţi pentru campania de pregătire a Cupei Mondiale, care va începe la sfârşitul lunii mai, în Africa de Sud.

Lotul lărgit este compus din: Brici, Solomie, Gontineac, Răcean, Rotaru, Neaga, Nichitean, Gealapu, Oroian, Ciorăscu, Brînză, Cojocariu, Leonte, Negreci, Costea, Cioca, Colceriu, Fugigi, Drăguceanu, Niculae, Ivanciuc, Flutur, Flusariuc, Brănescu, Tufă şi Lucaciu.

Ne bucurăm să descoperim între selecţionaţi şi doi sibieni: Fugigi şi Ivanciuc.

Minutul 91

Pe cai de lemn, cu săbii de hârtie

Campionatul nostru naţional înaintează în buiestru, cu suişuri şi coborâşuri ameţitoare. Dar, în vreme ce unii călăresc adevăraţi armăsari ce se hrănesc cu jeratic, alţii se chinuie pe cai de lemn, luptând cu săbii de hârtie creponată. Dacă în creştetul clasamentului lucrurile par a se sedimenta aşa cum s-a stabilit, în beciurile locurilor 14-18, echipele sunt roase de şobolani şi igrasie, numai bunul Dumnezeu şi cei de la Federaţie ştiind care va fi deznodământul. Se pare, totuşi, că vor fi sacrificate UTA şi Sp. studenţesc, deşi pentru aceasta din urmă nu bag mâna în foc, fiindcă sângele bragă nu se face şi Mircea Sandu datorează totul acestui club care l-a crescut atât de mare şi tare. Mai sunt opt etape lungi, în care Braşovul şi Maramureşul mai au de trecut câteva hopuri importante...

● ***Electroputere - FC Naţional 3-1 (2-0).*** Târâş - grăpiş, aceşti olteni "de mâna a doua" reuşesc să se ţină la oarecare distanţă de cele patru locuri minate, având şi un program mai uşor decât urmăritoarele lor. Au marcat Diaconu (32, 56), Dănciulescu (42), respectiv Bolohan (60) ● ***Farul - FC Maramureş 0-0.*** Un egal de aur pentru băimăreni, la figurat, dar şi la propriu vorbind. ● *Petrolul -*

continuare în pagina 4

n.i.d.

Fotbal, Divizia A

VICTORIE CU... CEZARIANĂ

Gaz metan - Unirea Dej 1-0 (0-0)

Victorie chinuită a medieşenilor, obţinută cu mari emoţii, spectatorii trebuind să stea până la fluierul final pentru a şti rezultatul partidei. Dejenii au jucat fără complexe, au simţit că gazdele nu sunt în cea mai bună dispoziţie şi au încercat să plece măcar cu un egal. Norocul gaziştilor (sau ghinionul oaspeţilor) că nu s-a întâmplat aşa.

În prima repriză medieşenii au dominat şi au ratat cât în trei meciuri, prin Niia (min. 8), Popescu (min. 10 şi 13), Hîncu (min. 18), Jilăveanu (min. 23) şi din nou Hîncu (min. 43 de la 3 metri de poartă lui Ceclan, care, în paranteză fie spus, a fost în zi fastă, apărând goluri ca şi făcute). De partea cealaltă, dejenii s-au apărat grupat, lansând rare contraatacuri, dar chiar aşa ei puteau deschide scorul în min. 40 prin Sălăgean.

În partea a doua a întâlnirii aspectul jocului nu s-a modificat esenţial şi gazdele reuşesc să marcheze în min.65, când Popescu a profitat de o ezitare a lui Bota, fundaşul de marcaj al oaspeţilor. Un minut mai târziu, Marcadonatu a fost' eliminat de pe teren pentru două cartonaşe galbene şi echipa lui a trebuit să lupte din greu pentru a păstra avantajul minim de pe tabela de marcaj. Cei de la Unirea au forţat egalarea (cu gândul, probabil, la partida din etapa viitoare, când au meci greu, pe teren propriu, cu Corvinul Hunedoara) şi ar fi putut să înscrie în min. 88 prin Dosan, care a ratat dintr-o poziţie favorabilă.

Una peste alta, Gaz metan a meritat victoria şi se menţine într-o zonă lipsită de griji a clasamentului, dar atenţie la Jiul IELIF Craiova şi CFR Cluj care se află în zona retrogradării şi vin la Mediaş scrâşnind din dinţi...

A arbitrat Adrian Postelnic (Călăraşi).

Gaz metan: Roşca - Hîncu, Fl. Şomfălean, Someşan, Handrea - Niia - Hanc (min. 62, Maier), Cenan, Marcadonatu - Popescu, Jilăveanu (min. 62, Cl. Şomfălean).

Unirea: Ceclan - Tirchineci, Bota, Estinca, Dosan - Sălăgean (min. 67, Moşuţ), Prata (min. 67, Lungu), Mucea, Zanc - Albu, Olariu.

D. IONAŞCU

Primii sponsori ai Campionatului Mondial de fotbal 1998

Comitetul de organizare a campionatului mondial de fotbal care se va desfăşura în anul 1998 în Franţa, a anunţat joi, 27 aprilie, primii doi sponsori oficiali ai acestei competiţii. Este vorba despre firmele americane Electronic Data Sistems şi Hewlett Packard, care vor furniza toate sistemele informatice necesare funcţionării comitetului de organizare şi în special, eliberării celor aproximativ două milioane şi jumătate de bilete de intrare în stadion.

"Momentele adevărului" surprinse pe peliculă de Ioan GLIGA, la partida F.C. INTER - F.C. NAȚIONAL

***Ovidiu Maier** deschide scorul şutând printr-o pădure de picioare*

***Dorin Zotincă** îl surprinde pe Adam cu un şut plasat de la 17 metri*

***Cristian Lazăr** (în dreapta imaginii) a venit perfect la "întâlnirea" cu centrarea lui Tâlvan şi interiştii au învins cu 3-0*

Cândva, oina din județul Sibiu era în frunte pe plan național, acum... ?

Era în perioada anilor 1970-1990 când sportul nostru naţional - oina - era dominat de echipele fie ele de elevi de la Şcoala Generală din comuna Turnu Roşu, fie de cea de juniori de la CFR Sibiu sau de seniorii de la Compa Sibiu, atunci acestè formaţii cucereau titluri de campioni naţionali la juniori (CFR şi Compa) sau pe cele de şcolari "Cupa speranţelor".

Dar totul s-a uitat. Prin desfiinţarea secţiilor de oină de la CFR şi mai târziu de la Compa acest sport, asemuit cu basebalul american, în judeţul nostru, prin lipsa de interes şi a mijloacelor financiare, a devenit o "cenuşăreasă".

Mai continuă să pâlpâie ceva activitate la Şcoala Generală Turnu Roşu (acolo de unde s-au ridicat majoritatea practicanţilor acestui sport) unde prof. Vasile Toader încearcă să menţină tradiţia acestei comune, care a fost, cu zeci de ani în urmă, prima care a practicat acest sport sub diferite denumiri.

Acum, ca de altfel, în fiecare an, elevii din clasele 5-8, în ora de sport, practică oina. Ce s-a întâmplat cu secţiile de la Lic. Agricol Sibiu sau de la Şcoala Generală din Orlat care mai practicau şi participau la întrecerile şcolare? Nici măcar la ora de sport nu mai lucrează cu bastonul şi mingea de piele...

Ilie IONESCU

"Cupa Federației" prelungește activitatea competițională a baschetbaliștilor

Pentru a evita o pauză competiţională de peste 3 luni, recent, Federaţia Română de Baschet a iniţiat o întrecere de baschet, atât la masculin cât şi la feminin, dotată cu "Cupa Federaţiei". La aceasta iau parte 12 echipe masculine divizionare A şi câteva de B.

Întrecerea masculină începe la 6 mai şi cuprinde cele 12 formaţii împărţite în 3 serii, după cum urmează: **seria I:** Universitatea Cluj, West Petrom Arad, C.S.U. Forest Sibiu şi Carbochim Cluj; **seria a II-a** SOCED Bucureşti, Rapid Bucureşti, Sportul Studenţesc Bucureşti, Automatica Bucureşti; **seria a III-a:** Dinamo Bucureşti, Progresul C.S.U. BRD Ploieşti, ERBAŞU Bucureşti şi Cimentul Fieni. Turneele preliminare se vor desfăşura, în întrecerea masculină, la 6-7 mai; 13-14 mai şi 20-21 mai, în ordinea seriilor şi a datelor la: Cluj, în sala SOCED şi în sala Dinamo; la Sibiu, în sala Rapid şi la Ploieşti; la Arad, în sala Agronomia şi în sala "Lucian Grigorescu".

Aşadar, după ce vor participa în zilele de 6-7 mai la Cluj, baschetbaliştii de la C.S.U. Forest Sibiu (fără Alecu, Tordai şi Lefter, selecţionaţi în lotul naţional), vor juca la Sibiu în zilele de 13-14 mai, urmând ca în 20-21 mai să evolueze la Arad. Turneele finale, la masculin, se vor desfăşura între 2-4 iunie, unde vor evolua 6 echipe. **Ilie IONESCU**

Clujenii şi... bătuţi, şi cu banii luaţi!

C.C.N. a analizat incidentele petrecute în timpul şi după terminarea partidei "U" Cluj - Dinamo (scor 0-1) şi i-a "ars" zdravăn tot pe cei... furaţi!? Astfel, terenul clujenilor a fost suspendat două etape, plus 3 milioane lei amendă; E. Bungărdeanu - suspendat 1 an şi jumătate, plus 2 milioane lei amendă; Falub şi Cheregi.(eliminaţi de pe teren) au fost suspendaţi pe 4 şi, respectiv, o etapă.

Adevărul umblă, deci, cu capul spart!

Atleţii medieşeni - pe locuri frunşate în Crosul "GALL LAJOS"

În ziua de 24 aprilie, la Sf. Gheorghe s-a desfăşurat cea de a V-a ediţie a Crosului "Gall Lajos". Printre numeroşii concurenţi, la start s-au aflat şi atleţii din Mediaş care, spre lauda lor, s-au clasat pe locuri fruntaşe. Astfel, la **categoria 31-39 ani**, Andrei Zolnai s-a clasat pe primul loc. Tot pe primul loc s-a situat şi veterana Floarea Iliescu la **categoria 40-44 ani**. Pe locurile 2 au sosit Maria Moldovan, la **cat. 21-30 ani** şi Mirela Armenean, la **cat. 13-16 ani.** **I. ILIE**

D.J.T.S. Sibiu anunţă

Comisia judeţeană de handbal intenţionează să organizeze un campionat de handbal fete (junioare). Reprezentanţii echipelor interesate să participe, sunt convocaţi la sediul D.J.T.S. Sibiu, str. Independenţei nr. 1, marţi, 2.05.1995, ora 18.

Colegiul judeţean de arbitri de handbal organizează un curs de formare a arbitrilor. Persoanele interesate se vor prezenta la sediul D.J.T.S. Sibiu, marţi, 2.05.1995, ora 18,30.

PROGRAM TV

Luni, 1 mai 1995

8,00 Bună dimineaţa de armindeni! 9,00 Şapte note fermecate 10,00 Desene animate 10,25 Filme seriale 12,00 MTV 13,00 Flori de cântec, flori de mai 14,00 Actualităţi 14,10 Video-magazin de primăvară 17,00 Emisiune în limba maghiară 18,30 Desene animate 19,00 Studioul şlagărelor 19,30 Film serial pentru tineret 20,00 Actualităţi 20,40 Publicitate 20,45 Film artistic * Cleopatra 22,45 De drag şi voie bună... 23,25 Actualităţi 23,40 Vedete în recital 0,40 Bolero

Marţi, 2 mai

7.00 TVM * Telematinal 8.30 La prima oră cu ... 9.15 Film serial * Santa Barbara 10.00 Actualităţi 10.05 Limbi străine * Franceză * Engleză 11.05 Cinematograful de artă * Omul de fier (Polonia, 1981) 13.35 1001 Audiţii 14.00 Actualităţi 14.10 TVR Iaşi 15.15 TVR Cluj-Napoca 16.00 Actualităţi 16.10 Fii tu însuţi! 17.00 Convieţuiri 18.00 Totul despre muzică 18.30 Desene animate 19.00 Clio 19.30 Film serial pentru tineret * Fata şi băieţii 20.00 Actualităţi 20.40 Publicitte 20.45 Film artistic * Cleopatra (SUA, 1963) Ultima parte 22.55 Reflector 23.25 Actualităţi 23.40 Gong! 0.10 Meridianele dansului 1.00 Închiderea programului.

Miercuri, 3 mai

7.00 TVM * Telematinal 8.30 La prima oră cu ... 9.15 Film serial * Santa Barbara 10.00 Actualităţi 10.05 Ecou în primăvară 10.20 Desene animate 10.50 Videolexicon 11.50 Moda pe meridiane 12.20 Film serial * Aur şi noroi 13.10 1001 Audiţii 14.00 Actualităţi 14.10 TVR Iaşi 15.05 TVR Cluj-Napoca 16.00 Actualităţi 16.10 Magazin sportiv 17.00 Oraşe poloneze 17.15 Alfa şi Omega 18.00 Tele-discul muzicii populare 18.30 Desene animate 19.30 Film serial pentru tineret * Fata şi băieţii 20.00 Actualităţi 20.40 Publicitate 20.45 Film serial * Dr. Quinn 21.45 Noi frontiere 22.25 Sfinx 22.55 Confluenţe 23.25 Actualităţi 23.45 Întâlnirea dela miezul nopţii 0.25 Jazz-Alive Magazin

Joi, 4 mai

7.00 TVM * Telematinal 8.30 La prima oră cu ... 9.15 Film serial * Santa Barbara 10.00 Actualităţi 10.05 Limbi străine * Engleză americană * Germană 11.05 Film serial * Aur şi noroi 12.45 Desene animate 13.10 1001 Audiţii 14.00 Actualităţi 14.10 TVR Iaşi 15.05 TVR Cluj-Napoca 16.00 Actualităţi 16.10 Divertisment internaţional 16.30 La orizont economia 17.25 Amintiri despre ţara sfântă 17.40 Milenium 18.25 Desene animate 18.50 Tragerile super loto 5/40 şi simplă expres 19.00 Medicina pentru toţi 19.30 Film serial pentru tineret * Fata şi băieţii 20.00 Actualităţi 20.40 Publicitate 20.45 Film serial * Om bogat, om sărac 21.45 153.014 km 22.00 Studioul economic 22.40 Interpreţi ai muzicii populare 22.55 Simpozion 23.40 Actualităţi 24.00 Seriale de neuitat * Familia Palliser

Vineri, 5 mai

7.00 TVM * Telematinal 8.30 La prima oră cu ... 9.15 Film serial * Santa Barbara 10.00 Actualităţi 10.05 Curcubeu 11.05 MTV * Greatest Hits 11.30 Film serial * Aur şi noroi 13.15 1001 Audiţii 14.00 Actualităţi 14.10 TVR Iaşi 14.55 TVR Cluj-Napoca 15.50 Actualităţi 16.00 Emisiune în limba germană 17.00 Fotbal * Universitatea Craiova - Dinamo Bucureşti 17.50 Ritmuri muzicale 18.00 Pro Patria 19.00 Film serial * Casa Eliott 20.00 Actualităţi 20.40 Publicitate 20.45 Enescu în inima mea 21.45 Viaţa parlamentară 22.15 Film artistic * Sub semnul poruncii (Italia, 1989) 23.55 Actualităţi 0.10 MTV * Euro Top 20 1.10 Cinematograful de noapte * Vipera (SUA)

Sâmbătă, 6 mai

7.00 La prima oră ! 9.00 Ba da, ba nu! 10.00 Film serial pentru copii 10.30 Pas cu pas 11.25 Vârstele peliculei 12.20 Cronografii 12.40 Cuvinte potrivite 13.10 1001 Audiţii 14.00 Actualităţi 14.10 ORA 25 - TRANZIT TV * Desene animate * Film documentar * Muzică * El şi filmul * Telesport * Reportaje * Umor * Film serial * Mapamond 19.10 Teleenciclopedia 20.00 Actualităţi 20.40 Publicitate 20.45 Film serial * Columbo 22.15 Mari succese ale micului ecran 23.10 Actualităţi 23.25 Varietăţi muzicale 24.00 Film serial * Telefonul de la miezul nopţii 0.55 Ovaţii pentru Edith Piaf.

Duminică, 7 mai

8.00 Bună dimineaţa! 9.00 Abracadabra 10.00 Film serial pentru copii 10.30 Lumină din lumină 11.30 Din albumul celor mai frumoase melodii populare 12.00 Viaţa satului 13.30 ATLAS 14.00 Actualităţi 14.10 Poşta TV 14.20 Video-magazin * Desene animate * Dedicaţii muzicale * Umor şi muzică * Vitrina personajelor de operă * Film serial * Vedete ale muzicii uşoare româneşti 17.50 Serial S.F. * Star Trek - Generaţia următoare 18.45 A doua Românie 19.15 Robingo 19.55 Publicitate 20.00 Actualităţi 20.40 Publicitate 20.45 Film artistic * Patton (SUA, 1970) 23.20 Tragerile loto special 6/49 şi noroc 23.30 Actualităţi 23.45 Film serial * Maddie şi David 0.40 MTV * Greatest Hits 1.10 Campionatul mondial de popice.

MAPAMOND SPORT

VEDETE DE IERI ŞI DE AZI

Ivan Lendl este o mare figură a tenisului profesionist din toate timpurile. Iată, în sinteză, datele unei cariere de excepţie:

- S-a născut la Ostrava, în fosta Republică Socialistă Cehoslovacă, în 7 martie 1960.

- S-a stabilit din 1984 la Greenwich, Connecticut, iar din iulie 1992 este cetăţean american.

- A debutat ca profesionist în anul 1978.

- A câştigat din premiile acordate pentru turneele la care a participat 20,512 milioane de dolari.

- A stat pe primul loc în clasamentul ATP timp de 270 de săptămâni, în perioada 1983 şi 1985-1988 (record) A câştigat următoarele turnee ATP: ● 1980: Houston, Toronto, Barcelona, Basel, Tokyo, Hong-Kong, Tapei; ● 1981: Stuttgart, Las Vegas, Montreal, Madrid, Barcelona, Basel, Viena, Köln, Buenos Aires, Masters-ul; ● 1982: Frankfurt, Washington, North Conway, Cincinatti, Delray Beach, Genova, München, Strassburg, Huston, Dallas, Forest Hills, Los Angeles, Neapole, Hartford şi Masters-ul; ● 1983: Detroit, Milano, Huston, Hilton Head, Montreal, San Francisco, Tokyo Indoor; ● 1984: Londra Indoor, Luxemburg; ● 1985: Fort Myers, Monte Carlo, Dallas, Forest Hills, Indianapolis, Stuttgart, Sydney Indoor, Tokyo Indoor, Londra Indoor, Masters-ul; ● 1986: Philadelphia, Boca West, Milano, Fort Myers, Roma, Stratton Mountain, Masters-ul; ● 1987: Hamburg, Washington, Montreal, Sydney, Londra Indoor şi Masters-ul; ● 1988: Monte Carlo, Roma, Toronto; ● 1989: Scotttdale, Key Byscaine, Forest Hills, Hamburg, Queens, Montreal, Bordeaux, Sydney Indoor, Stockholm; ● 1990: Milano, Toronto Indoor, Queens, Tokyo Indoor; ● 1991: Philadelphia, Memphis, Long Island; ● 1992: Tokyo Indoor; ● 1993: München, Tokyo Indoor.

Turnee de Grand-Slam: ● Australian Open: câştigat în 1989 şi 1990, finalist la 1983 şi 1991; ● Roland Garros: câştigat în 1984, 1986 şi 1987, finalist în 1981 şi 1985; ● US Open: câştigat în 1985, 1986, 1987, finalist în 1982, 1983, 1984, 1988 şi 1989; ● Wimbledon: finalist în 1986 şi 1987.

În 1980, cu echipa Cehoslovaciei a câştigat Cupa Davis, învingând în finală echipa Italiei.

În prezent, retras din activitatea competiţională, Ivan Lendl are timp să se ocupe de soţie şi de cele patru fiice ale sale. Nu mă îndoiesc că are cu ce să îşi întreţină familia...

Sunt buni şi... şilingii

În perioada asta de criză din fostele ţări socialiste, dacă nu poţi obţine dolari sau mărci, te mulţumeşti şi cu şilingii austrieci. Nu-s ei cine ştie ce pe piaţa valutei europene, dar oricum sunt mai buni decât rublele, dinarii, zloţii, forinţii, coroanele sau leii noştri. Aşa se

face că, deşi fotbalul austriac este considerat cam de mâna a doua, destui fotbalişti optează pentru echipe din prima şi chiar din secunda ligă austriacă.

Astfel, în lotul formaţiei Austria Viena şi-au găsit rostul un croat (Stojan Belajic), un rus (Raşid Rakimov), un internaţional lituanian (Arminas Narbekovas) şi un polonez (Andrzej Kubica).

La Austria Salzburg sunt trei croaţi: Mladen Mladenovic, Dejan Racunica, Nicola Jurcevic.

La Rapid Viena, amestecătura este totală: un slovean - Alfred Jermanis, un ceh - Roman Pivarnik, un polonez - Maciej Sliwowski şi un tadjic - Serghei Mandreko.

În lotul lui Sturm Graz se află doi croaţi: Zeljiko Pakasin şi Ivica Vastic, internaţionalul rus Andrei Cernâşov şi sloveanul Darko Milanic.

Admira Wacker îi are jucători de bază pe Drazen Biskup (croat) şi Laszlo Klausz (ungur).

În divizia secundă am numărat: 5 croaţi, 3 polonezi, 6 sârbi, 2 cehi, 2 bosniaci, 3 sloveni, 2 lituanieni, 1 ungur, ca să nu mai vorbesc câţi sunt deja naturalizaţi şi figurează ca austrieci deşi îi cheamă Milan Pavlovic, Tihomir Dragoslavic, Dejan Stankovic sau Zoran Vujic.

O situaţie aparte o prezintă echipa de liga a doua SV Spittal, în care joacă sârbul Ljubina Susic, bosniacul Suvad Ravcanin şi croatul Jasim Dzeko (asta în vreme ce rudele lor se împuşcă între ele acasă!)

În foto: doi dintre jucătorii bine plătiţi şi în şilingi: Andrei Cernâşov (Sturm Graz) şi Arminas Narbekovas (Austria Viena)

Speranţele fotbalului sud-american

Recent, în Bolivia, s-a desfăşurat Campionatul sud-american de fotbal rezervat echipelor de tineret sub 20 de ani, la care au participat reprezentativele din: Argentina, Brazilia, Chile, Ecuador, Bolivia, Paraguay, Peru, Columbia şi Venezuela. A surprins pe toată lumea absenţa Uruguayului, una dintre protagonistele competiţiei, câştigătoare de 7 ori a trofeului.

După cum se vede, Brazilia şi Argentina au luat caimacul, acestea fiind, de altfel, cele două mari puteri în fotbalul (nu numai) sud-american.

În clasamentul golgeterilor, Reinaldo (Brazilia) - 8 goluri, a fost urmat de Leonardo Biagini (Argentina) - 5 goluri, Sebastiano Rozental (Chile) - 4 goluri, Cesar Alberto Dulanto (Peru) şi Carlos Armando Gruezo (Ecuador) cu câte 3 goluri.

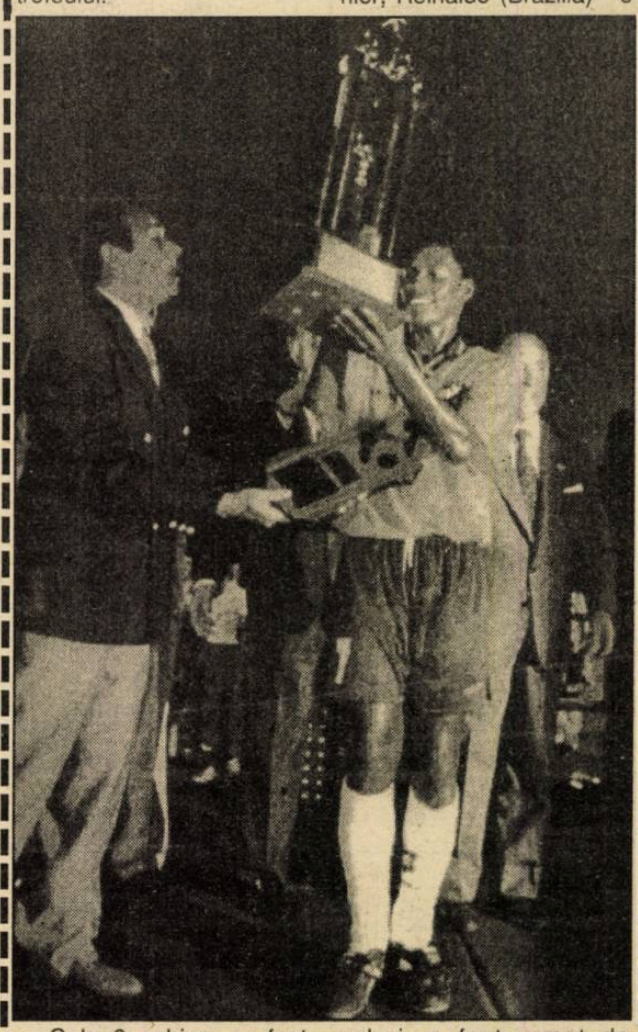

Cele 9 echipe au fost împărţite în două grupe, pentru faza finală calificându-se primele două din fiecare grupă. Acestea au fost Brazilia, Argentina, Chile şi Ecuador, care au jucat, apoi, sistem turneu, fiecare cu fiecare, ordinea fiind cea de mai sus. Astfel, Brazilia cucereşte pentru a 7-a oară titlul de campioană a Americii de Sud.

Pentru specialiştii din întreaga lume, acest campionat a constituit un bun prilej de a urmări la lucru speranţele fotbalului care a dat atâţia mari jucători de-a lungul timpului.

Golgeterul şi, totodată, cel mai bun jucător al campionatului a fost brazilianul Reinaldo Rosa Dos Santos, atacant de mare viitor, component de bază al echipei Atletico Mineiro, deşi n-a împlinit încă 19 ani (S-a născut la Belo Horizonte în 1 iulie 1976.)

A fost desemnată şi echipa campionatului, în următoarea alcătuire: Joaquin Irigoytia (19 ani, Argentina) - Dedimar Souza Lima (19, Brazilia), Sebastian Diego Pena (18, Argentina), Marcelo Miguel Pelissari (19, Brazilia), Juan Pablo Sorin (18, Argentina) - Emerson Ferreira Da Rosa (18, Brazilia), Jose Elias Moedin Junior "Ze Elias" (18 ani, Brazilia), Ariel Miguel Santiago Ibagaza (18, Argentina) - Reinaldo Rosa Dos Santos (18, Brazilia), Leonardo Angel Biagini (17, Argentina), Sebastian Rozental (18, Chile).

Iată lista câştigătorilor titlului continental, de la începuturi până în prezent:

1954, 1958, 1964 - Uruguay
1967, 1971 - Paraguay
1974 - Brazilia
1975, 1977, 1979, 1981 - Uruguay
1983, 1985 - Brazilia
1987 - Columbia
1988, 1991, 1992, 1995 - Brazilia

Lotul echipei campioane, din care, cu siguranţă, în scurt timp, mulţi fotbalişti vor veni în Europa unde osul are mai multă carne decât în Brazilia: Fabio-Dedimar, Fabiano, Marcelo-Ze Elias, Caio Roberto, Emerson, Claudinho-Reinaldo, Caio, Glaucio/ Nilson, Cidclay, Alcir, Sergio Ninicius, Murilo, Beto, Fabio Luis.

(În foto: Romero Osuna, directorul turneului, îi înmânează lui Reinaldo (Brazilia) trofeele de golgeter şi de cel mai bun jucător al competiţiei)

Campionilor le place... SIDA?

Lumea sportului mondial, în general şi a sportului american, în special, a fost bulversată de vestea că Greg Louganis, "cel mai mare săritor în apă al tuturor timpurilor", de patru ori medaliat cu aur la Jocurile Olimpice disputate la Los Angeles şi Seul, este infestat cu virusul SIDA. Americanii au fost şocaţi să afle că acest bărbat frumos, sculptural, adevărat sex-simbol al ultimilor ani, un Adonis californian, este, de fapt un homosexual cu moartea în suflet, care din 1988 îşi ascunde boala şi spaimele.

La 35 de ani, în sfârşit, a avut curajul să facă publică drama lui în cartea autobiografică "Breaking the Surface".

Palmaresul lui Greg Louganis este impresionant: 48 titluri de campion al Americii, 5 titluri de campion mondial, 5 medalii olimpice (între care 4 de aur)... Pentru milloane de americani de toate vârstele el era prototipul perfecţiunii masculine şi al reuşitei în viaţă. Nimeni nu ştia, însă, ce-i în sufletul lui. Era homosexual şi, încă înainte de JO de la Seul, din 1988, partenerul său a murit de SIDA. Atunci s-a dus şi el să-şi facă testul şi a aflat că este infectat. N-a spus nimănui nimic şi a continuat să se antreneze pentru a nu rata Olimpiada, la care voia să participe. Culmea, la a noua săritură de la 3 metri, în cădere s-a lovit cu ceafa de trambulină, spărgându-şi capul, dar n-a renunţat. A continuat concursul cu 10 puncte de sutură efectuate de Jim Puffer, medicul echipei americane. Când i s-au înmânat cele două medalii de campion olimpic, plângea. Toată lumea credea că plânge de bucurie, dar el ştia că este un om sfârşit...

Născut în 1960, la San Diego, de o fată de 15 ani, care l-a abandonat la maternitate, n-a avut prenume până în momentul în care a fost înfiat de o familie care îşi dorea un băiat. Când avea vreo

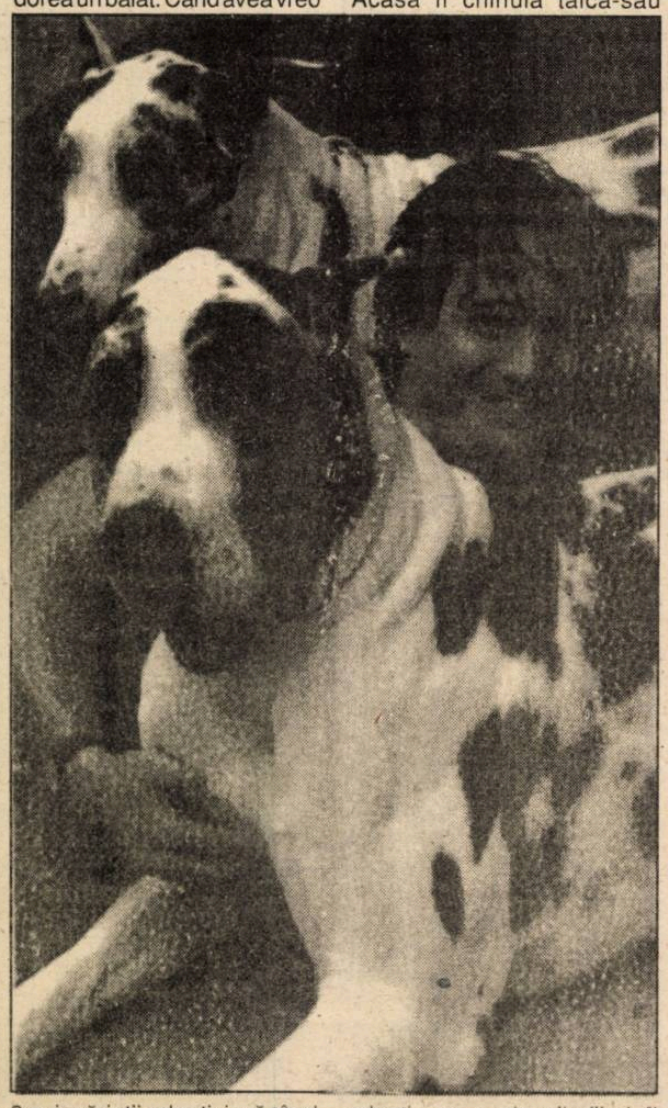

9 ani, părinţii adoptivi, văzând salturile pe care Greg le făcea în piscina din curte, l-au dat la un centru de antrenament unde făcea gimnastică, dans şi acrobaţie. La şcoală avea probleme, pentru că avea tenul închis, unul dintre presupuşii lui părinţi adevăraţi fiind originar din Insulele Samoa, din Oceanul Pacific. Colegii îi ziceau "Negrule", dar îl invidiau pentru fizicul său deosebit. Acasă îl chinuia taică-său adoptiv, care, alcoolic fiind, îl punea noaptea să facă salturi acrobatice în piscină pentru a-şi distra musafirii.

A început să se antreneze cu furie, visând că într-o zi va deveni celebru, dar avea şi momente de mare depresiune psihică. (A încercat de trei ori să se sinucidă, între 12 şi 18 ani.)

În 1976, la Jocurile Olimpice de la Montreal n-a obţinut decât o medalie de argint la platformă, dar nu avea decât 16 ani şi o mare carieră i se deschidea.

Practicile homosexuale le-a început la 18 ani, silit fiind - zice el - de antrenorul său de-atunci. Se zvonea că ar fi homosexual şi în turnee sau cantonamente nici un coechipier din lotul naţional american nu voia să stea cu el în cameră. Cele două titluri olimpice de la Los Angeles i-au oferit nişte contracte publicitare bine plătite şi-a devenit un om căruia i se trecea cu vederea faptul c-ar fi homosexual...

În 1987 a aflat că are SIDA şi a avut puterea să tacă şi să continue să se pregătească pentru succesul de la Seul. Apoi, abandonând sportul, a pătruns în lumea teatrului, pe Broadway. Abia în 1994, cu prilejul "Jocurilor olimpice ale homosexualilor", organizate la New York, a recunoscut public că este homosexual, fără, însă, să spună că-i bolnav de SIDA.

În prezent, Greg Louganis trăieşte singur în vila lui din Malibu, prietenii cei mai apropiaţi fiindu-i cinci câini din rasa dog danez. Ştie că în câţiva ani va muri, dar s-a obişnuit cu gândul. În fond, mulţi vor muri înaintea lui fără să fie bolnavi de SIDA...

(În foto: Greg Louganis cu medaliile cucerite la Seul şi cu doi dintre câinii care-i ţin companie fără să-l întrebe de ce suferă)

Brooke Shields şi Andre Agassi

Actriţa şi tenismenul s-au întâlnit la New York şi, pentru a sta împreună într-un cadru intim, au închiriat pentru o noapte restaurantul "Planet Hollywood". Ca să nu fie, totuşi, prea singuri, cei doi au invitat şi... o sută de prieteni.

Întotdeauna, marea spaimă a vedetelor (fie ele de film, de teatru, din lumea sportului etc) a fost uitarea şi singurătatea şi-atunci fac tot ce pot pentru a se afla mereu în atenţia publicului. Este şi acesta un mod de viaţă, pe care nu-l invidiez...

TOTUL E BINE CÂND SE TERMINĂ CU BINE!

urmare din pagina 1

CONSTANTIN CÂRSTEA: "A fost un joc bun, deschis al ambelor echipe. Cred că am demonstrat că ştim să jucăm şi că nu întâmplător Gloria a evoluat în cupele europene. Accidentarea lui Ilie Lazăr, după ce-am egalat, ne-a redus forţa de lovire, iar apoi, accidentarea şi a lui Mironaş a slăbit vizibil defensiva noastră. Cred că diferenţa de scor e prea severă. Nu ştiu dacă Maier joacă mereu aşa, dar mi se pare un jucător de superclasă. Apreciez ca foarte corect arbitrajul".

Voi reveni în "Tribuna" de marţi.

Minutul '91

urmare din pagina 1

U Cluj 2-1 (0-1) Surpriza care se profila la Ploieşti n-a ţinut decât până la pauză, găzarii întorcând rezultatul în favoarea lor relativ uşor. Autorii golurilor: Andreicuţ (48) şi Răchită (69), respectiv Predatu (30) ● ***Sp. studenţesc - Universitatea Craiova 0-3 (0-0)*** O victorie a adevărului şi dreptăţii, care mi-a mers la suflet, pentru că de mult trebuiau să joace sâmbăta la ora 11 repetenţii din Regie. Craioveanu este autorul celor trei goluri (57, 89, 90). Numai că poate el să devină şi golgeterul Europei, că Iordănescu tot cu Lăcătuş împarte primele la reprezentativă... ● ***Dinamo - FC Braşov 4-0 (1-0)*** Meci fără istoric, braşovenii făcând simplu act de prezenţă, ca într-o excursie la sfârşit de săptămână, doar că, în loc să mănânce la iarbă verde ce le-au pus nevestele la pachet, au luat masa la restaurant pe banii clubului. Au marcat: Savu (40), Moldovan (53, 73) şi Varga (84). ● ***UT Arad - Ceahlăul 1-4 (1-2)*** Îmi pare rău de textilişti, dar n-am cum să-i ajut dacă nu se ajută singuri. Au pierdut la puncte în campionatul ăsta cât Steaua în zece. Cred că ceva e putred la Arad, dar încă nu-i coaptă buba. Au înscris: Târţău (26), respectiv Petre (24, autogol), Axinia II (36, din penalti şi 75), Ionescu (61) ● ***Oţelul - Steaua 0-1 (0-0)*** Simţind în ceafă respiraţia fierbinte a craiovenilor lui Piţurcă, soldaţii noştri de plumb au apăsat pe... trăgaci la Galaţi. A marcat Gâlcă (63). ● ***Rapid - F.C. Argeş 5-0 (3-0)*** Galop de sănătate al giuleştenilor cu...birjarul Ilie Dobre la microfon, care a făcut spume de plăcere la gură. Autorii golurilor: Lupu (2), Chiriţă (36), Stanciu (42), Constantinovici (60), Curt (81).

Cantona a semnat pentru Manchester

Atacantul francez Eric Cantona a semnat vineri, 28 aprilie, prelungirea contractului cu Manchester United, până în anul 1998. "Am făcut acest pas pentru că Manchester este cel mai mare club din Anglia şi chiar din Europa", a declarat Cantona în timpul unei conferinţe de presă. De mai multe săptămâni, clubul Internazionale Milano şi-a exprimat dorinţa de a-l achiziţiona pe francez, însă negocierile nu au dus la nici un rezultat. După ce a agresat un suporter al echipei Crystal Palace, Cantona a fost suspendat de club şi de Federaţia engleză până la data de 30 septembrie.

Ultima oră

✦ Ion Crăciunescu a propus ca la partidele de fotbal aşa-zise derby-uri să li se mărească baremurile (Baremul obişnuit este de 150.000 lei). Nu-i prost cine cere...

✦ Jean Vlădoiu este curtat de clubul Beşiktaş Istanbul, unde este antrenor germanul Cristoph Daum. Eu aş da şi bani numai să nu-l mai am în echipă pe Jean pentru că-i şi urât şi rău.

✦ Cică derby-ul etapei viitoare (Universitatea Craiova - Dinamo) se va juca vineri, 5 mai, ora 16 şi va fi televizat. Până atunci se mai pot schimba multe (inclusiv Guvernul!)

✦ La Qatar, în finala Campionatului Mondial de fotbal rezervat juniorilor, Argentina a dispus cu 2-0 de Brazilia. În meci pentru locurile 3-4, Portugalia - Spania 3-2, după ce spaniolii au condus cu 2-0!

✦ Până la data de 31 mai, fiecare ţară trebuie se desemneze echipele care vor participa la Cupa Intertoto. României îi revin două locuri (în funcţie de coeficienţii obţinuţi la Cupa UEFA). E o competiţie care nu prea are priză la public, meciurile desfăşurându-se în miezul verii, cu jucători plictisiţi şi obosiţi.

✦ Chibiţii de box s-au liniştit: la 19 august, Mike Tyson va boxa cu Peter McNeely (locul 9 în clasamentul WBA). Tyson n-a mai boxat din 28 iunie 1991, când l-a bătut la puncte pe Donovan "Razor" Rudock. Bineînţeles că se va face mare hărmălaie în jurul acestei gale care nu va fi decât o şuşanea pentru readucerea în circuit a fostului puşcăriaş.

✦ Ecouri după meciul de divizia A dintre ASA Tg. Mureş şi Corvinul Hunedoara 3-0, din etapa a 24-a: arbitrul Gh. Moise l-a acuzat pe observatorul federal Constantin Teaşcă, fostul "Pitic" turbulent, că a încercat să-l determine să încline balanţa în favoarea gazdelor, în vreme ce nea Titi susţine că nici vorbă de aşa ceva, ba dimpotrivă, unul dintre arbitrii de linie ar fi încercat să-l mituiască. CCN-ul a pasat cazul mai... sus. Opinia mea este că ambele părţi spun adevărul!

✦ Dorinel Munteanu a anunţat că pleacă de la Cercle Bruges în maximum 10 zile, dar nu s-a hotărât încotro, oferte având din Belgia, Franţa şi Spania. Dorinel nu mai este ce ştiam eu...

✦ Gazetari şi mai tineri şi mai bătrâni şi mai cinstiţi şi mai vânduţi laudă reprezentativa de fotbal a României după victoria la scor asupra Azerbaidjanului. Adevărul este că de vreo jumătate de an ai noştri vin la naţională fleşcăiţi, accidentaţi, cu gândul doar la nenorociţii de dolari pe care-i obţin ca prime şi ca să-şi vadă neamurile ori prietenii. În apărare Belodedici este o catastrofă, mijlocul este vraişte, iar în atac nu contăm decât pe inspiraţia lui Răducioiu... Dacă jucam cu alt adversar era vai de mama noastră.

✦ Prin intermediul lui Leonard Cănănău, gazetar din Iaşi, Ilie Trifină, delegatul echipei Dacia Unirea Brăila, a contactat 4 fotbalişti de la Poli Iaşi cărora le-a promis suma de 20 milioane lei pentru a facilita victoria oaspeţilor în meciul Poli Iaşi - Dacia Unirea Brăila din etapa de sâmbătă, 29 aprilie. Cei 4 aupromis, dar au anunţat poliţia şi parchetul, care au intervenit în momentul când I.T. a adus banii. Au fost confiscate cele 20 de milioane, I.T. şi L.C. au fost arestaţi, iar meciul s-a terminat cu scorul de 5-2 pentru gazde...

n.i.d.

Fotbal, Divizia C

Şoimii COMPA se distanţează în clasament

● ***Textila - Romanofir 3-1 (0-0)*** Ambele protagoniste au oferit publicului prezent sâmbătă în tribunele cochetului stadion de sub Măgura Cisnădiei, o primă oară de calitate, mult peste nivelul întâlnit în cadrul acestui eşalon. Au fost 60 de minute de real spectacol fotbalistic, la care şi-au adus contribuţia - în egală măsură - tălmăcenii, mult mai rutinaţi, cât şi tinerii lor parteneri de întrecere, aflaţi în plin proces de formare şi maturizare a unui unsprezece valoros şi competitiv. În prima parte a întâlnirii oaspeţii s-au aflat mai mult timp la conducerea ostilităţilor, ei dovedindu-se extrem de periculoşi dar ratând câteva mari ocazii de a se impune pe tabela de scor, din care mai semnificative ni s-au părut următoarele: min. 5, centrarea foarte periculoasă a lui G. Rus este reţinută calm de M. Ioniţă; min. 7 şutul violent de gol al lui A. Bîrză, a fost respins miraculos în corner de portarul gazdelor; min, 28 lovitură liberă directă de la 18 m a lui Sorcă este amortizată de zidul jucătorilor locali, min. 31 C. Ciorogar, liber la 16 m, trimite mult peste transversală şi min. 33 când G. Rus, scăpat singur în careul advers, a fost blocat inspirat şi norocos de acelaşi M. Ioniţă, ieşit în întâmpinare. Gazdele au irosit, la rândul lor, în această perioadă, prin C. Voinea (15 şi 26) şi I. Combei (39) trei rarisime ocazii de a marca. În primul minut al reprizei secunde C. Corfaru, pornit în slalom de la centru, driblează tot ce-i iese în cale (inclusiv portarul), trimite spre gol, mingea nimereşte bara laterală, revine în teren şi C. Voinea, din apropiere, îl execută sec pe I. Ţole, deschizând scorul. În min. 52 centrarea lui G. Avram, adresată lui C. Voinea, este deviată în corner de I. Ţole. Lovitura de colţ precis executată de G. Avram a fost prompt finalizată de Voinea. Trei minute mai târziu, M. Popescu demarează spectaculos pe partea dreaptă, centrează ideal şi C. Corfaru, cel mai bun om al localnicilor, ridică scorul la 3-0. În ultima jumătate de oră mulţi combatanţi din ambele tabere se pretează la un spectacol jenant, de proastă factură, inabil regizat, cisnădienii mimând jocul, îşi invită parcă adversarii la atac, aceştia reuşind să reducă din handicap prin golurile realizate de D. Galiţ (63, din penalti) şi M. Sorcă (76), care a fructificat cu o lovitură de cap, excelenta centrare a inepuizabilului H.Cîrţală. Tot ce s-a petrecut în restul timpului nu merită a mai fi, nu comentat, dar nici măcar amintit. S-au remarcat prin prestaţii deosebite: C. Corfaru, C. Iagăru, M. Truică, M. Popescu şi A. Giugaliuc de la cisnădieni. H. Cîrţală, M. Bîrză, M. Sorcă, G. Rus şi I. Fiţea de la învinşi. Atent, corect şi prompt în intervenţii, arbitrajul brigăzii medieşene alcătuite din centralul R. Oprea şi liniorii D. Szomboti şi M. Kore. ● ***Vitrometan - Şoimii Compa 0-1 (0-0)*** . Absolvind cu brio şi dificilul examen dat în faţa sticlarilor medieşeni (rămaşi în final doar cu 9 jucători pe teren), lidera clasamentului, neînvinsă în actualul campionat, a făcut - se pare - un pas hotărâtor spre cucerirea râvnitului loc ce-i poate conferi drumul de acces spre eşalonul divizionar superior. Unicul gol al partidei a fost înscris de H. Hila în minutul 47. ● ***"U" Hidrosembraz - Cedonia 5-2 (2-1).*** După o primă repriză sensibil egală, eleviipregătiţi de I.Barac, în vervă deosebită de joc, s-au impus lejer graţie golurilor reuşite de V. Orlandea (min. 20, 40, 65) şi D. Băran (56 şi 89), respectiv I. Măricuţ (37) şi R. Hientz (67). ● ***Sparta - Mecanica 2-0 (0-0)*** Confruntare aspră, dârză dar corect disputată, cu rezultatul incert până la fluierul final al arbitrului. Prima înfrângere din retur a echipei din Mârşa a fost hotărâtă de golurile marcate de V. Tănase (72) şi F. Boroncoi (90). ● ***Construcţii - Record 3-2 (2-2)*** Partidă de certă calitate ambele beligerante mizând totul pe cartea atacului. Au punctat: G. Crăciun (14, 30 şi 72) pentru învingători, N. Cozma (9) şi V. Peptănuş în contul formaţiei pielarilor medieşeni. ● ***Carpaţi - Geromed 1-1 (0-0)*** La Agnita întrecere echilibrată şi spectaculoasă, pe cât de dârză, pe atât de sportiv disputată, terminată cu un just rezultat de egalitate, consemnat în urma golurilor înscrise de A. Ionele (47) pentru localnici, respectiv F. Seiceanu (57).

V.M.

Baschetbalistul Pedrag Danilovic la Real Madrid

Clubul de baschet Real Madrid a oferit joi, 27 aprilie, jucătorului sârb Pedrag Danilovic, de la Buckler Bologna, un contract de un an şi suma de 1,3 milioane dolari pentru a juca din sezonul viitor la echipa spaniolă, în locul lituanianului Arvydas Sabonis. Campioană europeană en titre, Real Madrid, nu poate să-l împiedice pe Sabonis să plece în Statele Unite, la Portland, din cauza contractului de mai multe milioane de dolari oferit de această echipă, care deţine, de altfel, drepturile jucătorului lituanian pentru campionatul nord-american de baschet. După ce timp de mai mulţi ani accidentările l-au făcut să refuze propunerile venite de la cluburi din NBA, Sabonis s-a hotărât să înceapă marea aventură americană la vârsta de 31 de ani, atunci când majoritatea baschetbaliştilor se retrag din activitate.

Tetratlon atletic şcolar

Vineri şi sâmbătă, stadionul Municipal din Sibiu a găzduit manifestări atletice şcolare. Mai întâi, vineri, a avut loc etapa pe municipiul Sibiu a Campionatului Naţional de tetratlon atletic şcolar la care au participat 15 echipe de fete şi tot atâtea de băieţi. La fete locul întâi i-a revenit Şcolii Generale nr. 19 Sibiu (prof. Mihai Sanislav), urmată de Şc. Gen. 25 şi de Şc. Gen. 18 Sibiu. La băieţi pe primul loc s-a situat echipa Şcolii Generale nr. 5 Sibiu (prof. Ioan Tomescu), urmată de Şc.Gen. 15 Sibiu şi de Şc. Gen. 4 Sibiu.

Sâmbătă dimineaţa a avut loc etapa pe judeţul Sibiu a susamintitului campionat, întrecere care a constat din probele: 60 metri plat, săritura în lungime, aruncarea mingii de oină şi 800 m plat. Au participat 8 echipe la fete şi 5 la băieţi, câştigătoarele centrelor zonale din judeţ, adică: Sibiu, Mediaş, Cristian, Cisnădie şi Şeica Mare. Întrecerea la fete a dat câştig de cauză Şcolii Generale nr. 19 Sibiu (prof. Mihai Sanislav) pe locurile următoare situându-se Şc. Gen. 9 Sibiu (prof. Ioan Sas) şi Şc. Gen. 25 Sibiu (prof. Liviu Cupcea). În disputa băieţilor, cei mai buni au fost elevii de la Şcoala Generală nr. 5 Sibiu pregătiţi de prof. Ioan Tomescu. Pe locul II s-au situat cei de la Şc. Gen. 15 Sibiu (prof. Viorel Nemeş) şi pe locul III cei de la Şc. Gen. 4 Sibiu (prof. Mihai Trâmbiţaş). Echipele clasate pe locul I vor participa la etapa de zonă (Cluj) în zilele de 6-7 mai.

În încheiere merită să consemnăm faptul că în probele individuale elevul Lucian Todea (Şc. Gen. 5) a reuşit să obţină cel mai bun punctaj al concursului - 376, realizând: 7,3 la 60 m plat; 6,15 m la lungime; 68 m la aruncarea mingii de oină şi 2,22,8 la 800 m cucerind locul I la toate aceste probe. La fete cea mai bună performanţă au reliazat Liliana Duţă (Şc. Gen. 25 Sibiu) şi Ioana Stelea (Şc. Gen. 19 Sibiu), ambele cu 330 puncte.

Ilie IONESCU

Handbal, Divizia B (m)

Institutul Militar "Nicolae Bălcescu" Sibiu - Petrolul Teleajen 22-22 (10-8)

Deşi adversara sibienilor ocupa locul 2 în clasamentul seriei B cu pretenţii la promovare în Divizia A, sibienii, cu o apărare bine organizată, având şi un portar - Budai - în zi excelentă, termină prima repriză cu un avantaj de două goluri. În repriza secundă, partida are o desfăşurare extrem de tensionată. După ce oaspeţii egalează scorul la 10-10, apoi la 15, la 16, la 17, la 18, la 19, pe fondul unei flagrante greşeli de arbitraj, prin neacordarea unui 7 metri, în ultimul minut de joc, la un fault grosolan asupra lui Andraşi, partida se încheia la egalitate: 22-22.

Punctele echipei gazdă au fost realizate de: Pastramă 7, Anastasiu 6, Baboi 4, Dragomir 2, Iacob 2 şi Andraşi 1.

A arbitrat cuplul S. Marghiescu - D. Manea din Bucureşti.

I. ILIE

CLASAMENTE DIVIZIA A

Seria I

Poiana - Callatis 7-1, Bucovina - Dacia Piteşti 2-1, Constant - Faur 3-0 (neprezentare), Acord - Portul 1-0, Rocar - Cetatea 2-2, Steaua - Vâlcea 2-0, Selena - Flacăra 3-0, Gloria - Metalul 2-0, Poli Iaşi - Dacia Brăila 5-2.

1. FC Selena Bacău	27	19	4	4	55-19	61
2. Dacia Unirea Brăila	27	19	1	7	60-19	58
3. Poli Iaşi	27	14	7	6	48-25	49
4. Cetatea Tg. Neamţ	27	14	4	9	43-33	46
5. Bucovina Suceava	27	13	5	9	35-35	44
6. Dacia Piteşti	27	13	2	12	50-36	41
7. Poiana Câmpina	27	13	2	12	41-41	41
8. Steaua Mizil	27	11	6	10	38-33	39
9. Gloria Buzău	27	12	3	12	30-36	39
10. Constant Galaţi	27	11	4	12	34-36	37
11. Metalul Plopeni	27	11	2	14	31-35	35
12. Faur Bucureşti	27	9	7	10	36-35	34
13. Portul Constanţa	27	10	4	13	34-44	34
14. Acord Focşani	27	10	3	14	38-50	33
15. Rocar Bucureşti	27	10	2	15	26-48	32
16. Flacăra Moreni	27	8	4	15	30-42	28
17. FC Rm. Vâlcea	27	8	4	15	26-41	28
18. Callatis Mangalia	27	5	2	20	32-82	17

Etapa viitoare *(6 mai): FC Vâlcea - Rocar, Cetatea - Bucovina, Dacia Piteşti - Poiana, Constant - Steaua, Flacăra - Gloria, Callatis - Selena, Faur - Dacia Brăila, Portul - Poli Iaşi, Metalul - Acord.*

Seria a II-a

Gaz metan - Unirea Dej 1-0; Unirea A.I. - Poli Timişoara 0-1; CFR Cluj - Phoenix 4-0; Tractorul - CSM Reşiţa 0-0; Jiul Petroşani - Jiul Craiova 4-0; Gloria - Metrom 1-0; Corvinul - FC Bihor 4-0; CFR Timiş - Armătura 8-0; ICIM - Tg. Mureş 0-0.

1. Poli Timişoara	27	20	5	2	69-16	65
2. Corvinul Hunedoara	27	17	4	6	64-26	55
3. Tractorul Braşov	27	14	6	7	38-24	48
4. CFR Timişoara	27	13	6	8	40-30	45
5. Jiul Petroşani	27	14	1	12	50-42	43
6. GAZ METAN MEDIAŞ	27	12	4	11	35-27	40
7. Gloria Reşiţa	27	12	4	11	25-27	40
8. CSM Reşiţa	27	10	9	8	24-26	39
9. ASA Tg. Mureş	27	10	8	9	38-34	38
10. Metrom Braşov	27	12	2	13	26-28	38
11. Unirea Alba Iulia	27	11	4	12	28-25	37
12. Unirea Dej	27	11	4	12	36-36	37
13. FC Bihor	27	11	3	13	38-40	36
14. Jiul Craiova	27	10	5	12	36-41	35
15. ICIM Braşov	27	10	3	14	27-30	33
16. CFR Cluj	27	7	5	15	32-52	26
17. Phoenix Baia Mare	27	5	7	15	14-49	22
18. Armătura Zalău	27	2	4	21	15-81	10

Etapa viitoare: *Metrom - Jiul Petroşani, Jiul Craiova - Unirea A. Iulia, Poli Timişoara - Gaz metan, CFR Cluj - Gloria, FC Bihor - CFR Timişoara, Unirea Dej - Corvinul, Phoenix - ASA, CSM Reşiţa - ICIM, Armătura - Tractorul.*

BIBLIOTECA "ASTRA" SIBIU

TRIBUNA sporturilor

SUPLIMENT SĂPTĂMÂNAL DE INFORMARE SPORTIVĂ AL COTIDIANULUI INDEPENDENT "TRIBUNA"

Anul V, nr. 263 | 8.05. - 14.05.1995 | 4 pagini, 150 lei

Fotbal, Divizia Naţională

HALAGIAN LE-O FĂCU PITEŞTENILOR!

F.C. ARGEŞ - F.C. INTER 0-0

Stadion "Trivale", timp însorit, vânt, teren bun, spectatori cca 4000.

F.C. ARGEŞ: Vintilă 6 - Cristescu 6, Mocanu 6, V. Popa 6, Ghergu 6 - Dumitru 6 (min. 78, Negru), Schumacher 5, Năstase 6, Ceauşu 6 - State 5 (min. 63, Priseceanu 5), Barbu 6. Rezerve: Ungurianu, Mordun, Ragea. Antrenor - Marian Bondrea.

F.C. INTER: Blid 8 - Baciu 6, Glăvan 7, L. Cotora 8, Tâlvan 8-Zotincă 6, Lazăr 6, Mărgărit 6(min. 90, Pogăcean), C. Szeghedi 6 -Văsîi 7,5 (min. 85, Toboşaru), Maier 6. Rezerve: Fl. Cotora, Terchilă, M. Szeghedi. Antrenor - Florin Halagian.

Au arbitrat S. Corpodean 7,5 (Ocna Mureş), la centru, ajutat la tuşe de T. Constantinescu 8 (Bucureşti) şi E. Urcan 8 (Bistriţa). Arbitru de rezervă - C. Miclea. Observator F.R.F. - Cornel Costinescu.

Profesorul Halagian a lipsit toată săptămâna trecută de la antrenamentele echipei, urmând, la Bucureşti, un tratament intens de acupunctură. Instruiţi prin telefon, secunzii Spiridon Niculescu şi Petre Purima au făcut, se vede treaba, exact ce se cuvenea, la Piteşti echipa interistă lăsând o impresie deosebită atât din punctul de vedere al prospeţimii, cât mai ales al organizării jocului. Remarcabilă a fost, şi de această dată, prestaţia galeriei interiste - harnică, decentă, neobosită!

Dar să revin spunându-vă, cu mâna pe inimă, că m-

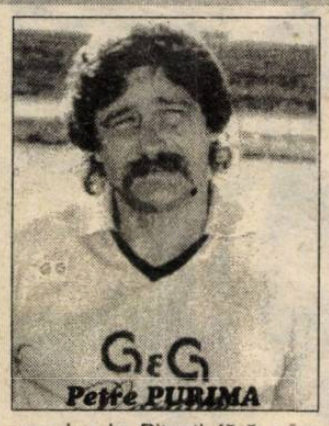

Petre PURIMA

Spiridon NICULESCU

am dus la Piteşti fără prea multe speranţe. Mă gândeam, în primul rând, la dorinţa de revanşă a argeşenilor după corecţia pe care rapidiştii le-o administraseră recent în Giuleşti. Numai că Halagian s-a dovedit o "nucă" prea tare pentru "dinţii" lui Bondrea şi apoi, stând în tribună alături de Mircea Dancu, mi s-a transmis optimismul lui când

continuare în pagina 4

Mircea BIŢU

Baschet

Studentele din Iaşi şi Timişoara au promovat în Divizia A

Sala C.S.Ş. din Sibiu a găzduit, timp de 3 zile, turneul de calificare pentru Divizia A la baschet feminin. Pentru cele două locuri în primul eşalon au luptat ocupantele primelor două locuri din divizia secundă, Politehnica Iaşi, Universitatea Timişoara, CSU Ploieşti şi Gaz metan Mediaş. Au promovat Politehnica Iaşi: 76-73 (36-46) cu Universitatea Timişoara; 85-77 (45-41) cu CSU Ploieşti şi 63-46 (19-21) cu Gaz metan Mediaş şi Universitatea Timişoara: 81-32 (40-15) cu Gaz metan Mediaş şi 68-34 (42-20) cu CSU Ploieşti. Pe locul 3. CSU Ploieşti 73-54 (38-27) cu Gaz metan Mediaş.

Elevele antrenate de profesoara Aurelia Stoia care au reprezentat echipa Gaz metan Mediaş, formată doar din junioare nu au putut ţine pasul cu mult mai experimentatele lor adversare. Participarea la acest turneu le-a prilejuit jucătoarelor medieşene acumularea de experienţă pentru evoluţiile din viitorul campionat. Succes!

Ilie IONESCU

Minutul 91

Ochii văd, inima cere ...

Daţi-mă-n judecată pentru insultă şi calomnie, luaţi-mi mobila şi nevasta zălog, dar nu mă puteţi face să cred că în România fotbalul se joacă pe gazon şi nu prin diferite cotloane, unde banii n-au nici miros, nici culoare. Ce vă spuneam săptămâna trecută a început să capete contur şi dacă se...enervează, cei de la Sportul studenţesc sunt în stare să ocupe un loc pentru Cupa UEFA! Ca şi în precedentele ediţii de campionat, cei din Regie vor avea un foarte bun final de campionat şi vor bate tot ce le iese-n cale, scăpând de retrogradare. Dar, fie vorba-ntre noi, nici alţii nu se lasă mai prejos şi să-mi ziceţi mie Cuţu dacă băimărenii nu vor face egal în etapa viitoare la Sibiu, fiindcă şi ei au valoare inestimabilă!

continuare în pagina 4

Călărie

Campionatul naţional de concurs complet, etapa I

Baza hipică a CSM Sibiu a găzduit timp de 3 zile întrecerile primei etape a Campionatului Naţional de călărie - concurs complet (dresaj, fond şi obstacole). Au participat 14 concurenţi reprezentând secţiile cluburilor A.S.A. Cluj, Girostar Piatra Neamţ, CSM Craiova şi CSM Sibiu. Întrecerea s-a desfăşurat pe 3 categorii. Iată rezultatele tehnice; Cat. MIJLOCIE: 1. Petre Ionescu (ASA Cluj) cu calul Varna - 122,60 p.p.; 2. Petre Ionescu, cal Almira - 166,60; 3. Ioan Ţincu (C.S.M. Sibiu) cu Tribut - 182,20. Cat. TINERET: 1. Adrian Gândilă (CSM Sibiu) cu Kirov - 99,60 p.p.; 2. Sorin Bozgan (CSM

continuare în pagina 4

Ilie IONESCU

Liceul industrial nr. 6 Sibiu - în turneul final

Timp de două zile au avut loc în sala Armatei din Sibiu întrecerile etapei de zonă a Campionatului republican de handbal - licee, la fete şi băieţi. Au participat echipe din : Arad, Craiova, Timişoara, Rm. Vâlcea şi Sibiu, la fete şi Craiova, Timişoara şi Sibiu la băieţi. Iată rezultatele: băieţi Lic. ind. 6- L.E.F.S. Banatul Timişoara 24-18; Lic. Matei Basarab Craiova - Lic. 6 Sibiu 24-20; Lic. Matei Basarab - L.S.F.S. Banatul Timişoara 31-21; fete: Lic. 6 Sibiu - Liceul Matei Basarab Craiova 18-17; Lic. 6 Sibiu - Grupul Şcolar Agricol Arad 13-7; Gr.Şc. Agricol Arad - Liceul Mircea cel Bătrân Rm.Vâlcea 12-26; Lic. 6 Sibiu - Liceul Mircea cel Bătrân Rm. Vâlcea 18-14; Liceul Matei Basarab Craiova - Gr. Şc. Arad 21-16; Liceul Mircea cel Bătrân Rm. Vâlcea - Liceul Matei Basarab 15-27; Gr. Şcolar Arad - L.E.F.S. Timişoara 16-30. Echipa de fete condusă de prof. Lucian Albu şi Ioan Ioaniţescu a ocupat locul I, iar echipa de băieţi condusă de prof. Adrian Crăciun şi Ileana Fera a ocupat locul II. Iată componenţa celor două echipe: BĂIEŢI: Răzvan Pleteriu, Grigore Luca, Claudiu Turcu, Cătălin Banciu, Olimpiu Savu, Horaţiu Codrea, Mircea Ramf, Matei Damian, Raul Ciorogar, Ciprian Mărginean, Mihai Ionică, Flavius Beşta, Karol Ferencz, Ciprian Şoimu, FETE: Daniela Iacovescu, Adela Bala, Laura Cacovean, Liliana Săndulescu, Claudia Burnete, Alina Unchiaş, Bianca Mocanu, Cristina Kovacs, Silvia Dodu, Simona Cioloboc, Claudia Olteanu, Laura Surdu.

I. ILIE

Ultima oră

✦ Toţi jucătorii care vor lovi adversarul cu pumnul la Cupa Mondială de rugby, ce se va desfăşura în Africa de Sud (25 mai - 24 iunie) vor primi o suspendare de o lună, o lovitură de cap, folosirea neregulamentară a piciorului şi alte forme de brutalitate îi vor "costa" pe autori 60 de zile de suspendare, în vreme ce o insultă adusă arbitrului va fi "recompensată" cu 120 zile de stat pe tuşă.

✦ Antrenorul echipei de gimnastică a României, Octavian Belu, a fost făcut cetăţean de onoare al oraşului Ploieşti. Şi Sibiul a avut (are) oameni de sport de valoare, dar, vorba cântecului, "primarul nostru zace..."

✦ Craioveanul Pavel Badea, care joacă în Elveţia, la Lausanne: "Măcar la jumătate dacă aş câştiga în ţară din ceea ce realizez aici, m-aş întoarce". Da, dar dacă juca în ţară, poate mai "prindea" naţionala.

continuare în pagina 4

n.i.d.

CLASAMENT DIVIZIA NAŢIONALĂ

1. Steaua	27	18	7	2	49-15	61 (+19)
2. Universitatea Cv.	27	17	4	6	59-24	55 (+13)
3. Dinamo	27	14	4	9	45-29	46 (+4)
4. Rapid	27	14	3	10	44-31	45 (+6)
5. Ceahlăul	27	13	5	9	45-39	44 (+5)
6. Petrolul	27	12	6	9	38-32	42 (0)
7. FC Argeş	27	13	3	11	31-43	42 (0)
8. FC Naţional	27	12	4	11	52-48	40 (+1)
9. Gloria	27	12	3	12	50-45	39 (-3)
10. FC INTER	27	12	3	12	39-41	39 (0)
11. U Cluj	27	11	4	12	31-32	37 (-5)
12. FC Farul	27	10	6	11	34-39	36 (-3)
13. Oţelul	27	8	8	11	36-41	32 (-7)
14. Electroputere	27	8	4	15	25-36	28 (-11)
15. FC Braşov	27	6	9	12	27-44	27 (-15)
16. FC Maramureş	27	5	9	13	27-44	24 (-18)
17. Sp. studenţesc	27	4	10	13	18-35	22 (-17)
18. UT Arad	27	4	8	15	21-53	20 (-19)

Etapa viitoare (13 mai):

Electroputere - Gloria, UTA - FC Argeş, FC Inter - FC Maramureş, FC Naţional - Ceahlăul, Farul - U Cluj, Rapid - Steaua, Sp. studenţesc - Dinamo, Petrolul - Universitatea Craiova, Oţelul - FC Braşov.

Handbal, div. B (m)

Petrolul Teleajen - Metalul Copşa Mică 35-27 (19-10)

Pentru copşeni au punctat: Kun 7, Vălean 6, Popa 6, Cunţan 4, Vătafu 3, Căpitanu 1.

ÎN PAGINA A III-A PROGRAMUL SĂPTĂMÂNAL TVR

Handbal, Divizia B (f)

C.S.M. Sibiu - C.F.R. Cora Craiova 19-23 (12-11)

Handbalistele sibiene au avut prilejul de a câştiga partida cu lidera seriei însă au gafat nepermis de mult, au ratat un 7 metri prin Zănoagă, au şutat de 3 ori în bară. Conduse cu 2-0 sibiencele reuşesc să egaleze la 2, la 3 şi la 8, apoi preiau conducerea în min. 25 cu 9-8 şi încheie prima repriză în avantaj. În repriza secundă oaspetele (o echipă bine clădită fizic) reuşesc să egaleze 13-13 (min. 36) apoi la 14, după care se desprind în câştigătoare. Autoarele golurilor echipei sibiene au fost: Adina Zănoagă 8, Codruţa Zavragiu 5, Laura Cacoveanu 3, Ana Mohanu 1, Gabriela Irimie 1, Naghi 1. Partida a fost condusă de cuplul ploieştean O. Marin - L. Condruţ.

Peluza a III-a

Se joacă tare, dom'le!

Se joacă din ce în ce mai tare. S-a intrat adânc în faza de zonă. De zonă penală. Zonele penale sunt aprige şi se dispută pe fel şi fel de terenuri.

Jucători bine pregătiţi se sustrag cu hotărâre de la lovitura de pedeapsă şi îşi depun peste noapte dosarul de transfer la "Basmalele albe" Bucureşti, ştergând orice urmă de crampoane. După meciul lui Vasile Ianul, încheiat nedecis, o altă nocturnă se cântă prin Ghencea, dar discret, englezeşte, stil Tottenham. Nocturnă la lumânare, ca să nu stânjenească privirea blândă a spectatorului de rând din peluza fără cabale. "Spectatorul nostru - stăpânul nostru", ar fi ordonat autoritar un general în termen; ce să-l mai bruscăm cu explicaţii, că doar n-am plătit biletul la şedinţă, ci la meci.

Englezii ăştia, vestiţi căutători prin papură cum sunt toţi insularii, au găsit un noduleţ de 1,8 milioane de dolari şi fac atâta larmă de parcă ar fi colonia lor. Noi suntem independenţi, domnilor, şi nu tolerăm amestecuri străine prin campionatele noastre interne! Şi, la urma urmelor, pe bulevardul Ghencea se cultivă zambile, nu papură. Papură avem la Brăila, în Insula Mare, o găseşte şi orbul. Acolo să vedeţi voi noduri. Cât oul de lişiţă, de rămâi marţ ca la bridge. Vă ştiam mai calmi!

Mihai BRATU

FOTBAL DIVIZIA A

MEDIEŞENII AU SCĂPAT IEFTIN...

POLI TIMIŞOARA - GAZ METAN 3-0 (0-0)

Lidera seriei a câştigat de justeţe pentru că medieşenii n-au crezut că vor putea furniza surpriza etapei la Timişoara. Gazdele au dominat partida de la un capăt la celălalt, marcând de trei ori prin Pelici (20), Guşatu (24) şi Băban (570. În min. 27 oaspeţii au ratat un penalty prin Cenan, portarul Ţurcaş ghicindu-i unghiul şi respingând balonul.

Arbitrul Teodor Murariu (Gura Humorului) a condus corect un meci care nu i-a pus probleme deosebite.

Politehnica: Ţurcaş-Ivan, Pelici, Macavei, Stoicov - Contra, Călin, Vlaicu, Velcea - Guşatu, Băban (În repriza a doua au mai jucat: Frunză, Contescu, Săvoiu).

Gaz metan: Roşca- Fl. Şomfălean, Someşan, Niia, Handrea-Hîncu, Hanc, Cenan, Teleabă - Popescu, Cl. Şomfălean (Au mai evoluat: Unchiaş, Şerban şi Jilăveanu).

D. IONAŞCU

Fotoreporterul MIRCEA CÂRDEI a surprins cu talent acest spectaculos duel aerian din careul bistriţean la meciul F.C. Inter - Gloria. Protagoniştii fazei - Maier, Cristea, Văsîi şi (mascat) Dumitriu. În plan secund, arbitrul gălăţean V. Anghelinei.

Foto-ghicitoare

În fototeca "Tribunei sporturilor" se află şi această foarte reuşită fotografie. Ştie cineva la ce meci a fost realizată şi cine sunt protagoniştii? Aşteptăm răspunsurile pe adresa redacţiei (str. G. Coşbuc nr.38).

Baschet

Echipele de juniori III ale C.S.Ş. Sibiu - în turneul final

Timp de 3 zile, sala C.S.Ş. din Sibiu a găzduit etapa de zonă a Campionatului naţional de baschet rezervat juniorilor III. Au participat 5 formaţii de fete şi tot atâtea de băieţi. Echipele de fete şi băieţi de la C.S.Ş. Sibiu au reuşit să se califice la turneul final ce se va desfăşura în luna septembrie.

Iată rezultatele obţinute de elevii sibieni;

BĂIEŢI: C.S.Ş. Sibiu 51-20 cu C.S.Ş. Craiova; 57-50 cu C.S.Ş. Viitorul Cluj-Napoca; 56-16 cu C.S.Ş. I Bucureşti şi 48-31 cu C.S.Ş. Satu Mare. Echipa este antrenată de prof. Mihai Fleşeriu. FETE: C.S.Ş. Sibiu 65-25 cu C.S.Ş. Craiova; 72-32 cu C.S.Ş. Braşov; 54-37 cu C.S.Ş. Tg. Mureş; 29-45 cu C.S.Ş. Sf. Gheorghe şi 34-39 cu C.S.Ş. Dej. Echipa este pregătită de prof. Georgeta Martinescu.

I. ILIE

VIOREL HIZO: "RAPIDUL MĂ VREA MORŢIŞ DIRECTOR TEHNIC!"

Vineri dimineaţă l-am sunat pe Viorel Hizo la Bucureşti.

- Ce mai e nou la F.C. Naţional, Viorele?

- Din păcate, n-am veşti bune! Ne-au furat la Craiova ca-n codru. La 1-0 pentru Electroputere am dat gol valabil şi ni l-au anulat, iar al doilea gol al craiovenilor îl are coautor pe tuşierul Banu. Degeaba ne zdrobim, degeaba ne agităm că totul e previzibil. Nimeni nu se mai fereşte, nimeni nu se mai teme, nimeni nu mai dă socoteală. În rest, mă bucur că l-am readus la F.C. Naţional pe Florin Cârstea, pentru că avem un lot foarte redus numeric.

- Ce faci cu Sportul studenţesc?

- Meci greu pentru noi, atât din cauza accidentaţilor (Pistol, Fl. Stancu şi Tom Cristea) şi suspendaţilor (Bătrânu are 4 galbene), cât şi datorită situaţiei dramatice a clubului din Regie care, e de presupus, se va "agăţa" de rezultat. Noi mergem la victorie, indiferent de "influenţe", pentru că o înfrângere acasă ne-ar scoate definitiv din calculele pentru Cupa UEFA. Din păcate, Fl. Cîrstea avea ieri febră şi nu ştiu dacă voi putea conta pe el. N-am decât 11 jucători de câmp valizi.

- Aud că Liţă Dumitru îţi face "marcaj" la sânge...

- Nu-mi face nici o plăcere să discut acest subiect! În fiecare zi Dumitru vine la antrenamentele echipei, stă de vorbă cu jucătorii, îi "sfătuieşte", n-am idee ce, pentru că am găsit formaţia slab pregătită fizic şi cam debusolată tactic. Întreţine, altfel spus, o stare nefirească de tensiune. Aşa ceva n-am auzit să se mai fi întâmplat undeva pe mapamond. Dar nu mă mir deloc ştiindu-i caracterul lui Dumitru!

- Cu Rapidul în ce relaţii mai eşti?

- În nici un fel de relaţii! Problema e că dl. Sichitiu nu-mi dă cartea de muncă şi, deci, nici transferul la F.C. Naţional. Zilnic primesc tot felul de adrese prin care sunt chemat să primesc postul de director tehnic la Rapid. Nici nu mă gândesc să primesc un asemenea post! Păi cum mi-ar sta mie să-mi iau luleaua şi să mă aşez în tribună, şi să devin din antrenor un fel de luftinspector!? Ştiu eu câţiva colegi de breaslă care ar primi imediat un asemenea "rol". Pe mine nu mă prinde!

- Sper să depăşeşti greutăţile, Viorele. Şi mobilizează-ţi trupa să-i bată pe repetenţii din Regie.

A consemnat

Mircea BIŢU

Ne scriu cititorii

PLEDOARIE PENTRU FOTBALUL-SPECTACOL

Sunt sigur că şi conducătorii clubului interist, şi sponsorii au nemulţumiri vizavi de prestaţiile echipei şi de scăderea îngrijorătoare a numărului de spectatori de pe "Municipalul" sibian. Prin anii '50- '52, adolescent fiind, nu prea scăpam meciurile fotbaliştilor sibieni. Abia aşteptam să vin pe stadion, unde se juca un fotbal curat, fără duritâţi, spectaculos. Nimeni nu se gândea la bani. Se juca din plăcere. Astăzi, în schimb, jucătorii sunt robii banului. El face şi desface totul.

Comparaţiile cu trecutul par a nu mai avea relevanţă. Dar nu este aşa. Acum 4-5 decenii jucătorii nu făceau cantona-mente la Păltiniş şi nici plimbări prin Italia şi Egipt, ci se pregăteau în localitate, pe terenuri cu pietriş. Başca salariile fotbaliştilor de azi care sunt de 3-4 ori mai mari decât ale unui muncitor cu înaltă calificare şi cu 30-40 de ani vechime în muncă!? Acelaşi lucru se întâmplă cu echipele mari (departamentale, gen Steaua, Dinamo) şi cu naţionala, care consumă valuta - împreună cu corifeii Federaţiei şi cu antrenorul general - fără a o justifica, aşa cum ar fi normal.

Mă întristează cazurile de indisciplină (vezi scandalul de la Timişoara, provocat de Ţiţi Dumitriu şi Lăcătuş, cele produse de "marele" Andone, care îşi instigă elevii să câştige prin orice mijloace sau, mai recent, încercarea de corupţie de la Iaşi) care ar trebui soluţionate prin exclu-derea din viaţa sportivă a celor implicaţi.

Mai am şi alte nemulţumiri. De ce tovarăşii de la TVR, în frunte cu dl. Cristian Ţopescu (pentru care am avut o admiraţie deosebită), se lasă induşi în eroare de alţii şi ne şantajează pe noi sibienii. O vreme nu ne-au dat rezultatele interiştilor, iar mai recent, un anume Cosmin Băleanu, după finala de baschet câştigată de C.S.U. Forest Sibiu a inventat nişte scuze puerile, minimalizând incalificabil performanţa sportivilor sibieni. Cred că dacă ar fi câştigat Steaua titlul, televiziunea ar fi transmis integral partida decisivă de la Sibiu.

Văd mai nou că proliferează un obicei pur balcanic la televiziunea română. Şi nimeni nu pune piciorul în prag. Se organizează tot felul de competiţii în Bucureşti (cupe ale presei, Cupa Samsung, cupa nu ştiu care) şi, spre indignarea generală a contribuabililor telespectatori, la ore de maximă audienţă, aceste şuşe penibile sunt prezentate pe larg de guşatul Ionel Stoica şi colegii lui. De ce ni se bagă pe gât aceste "competiţii" care nu interesează decât, cel mult, câteva zeci de persoane?

Sunt doar câteva din gândurile care ne frământă pe noi, împătimiţii sportului. Concluzia este una singură: când vom avea sport de calitate (am inclus aici şi fotbalul) stadioanele vor fi din nou pline!

H. DAVID

Jonk la Eindhoven pentru patru ani

Mijlocaşul olandez Wim Jonk, de la Internazionale Milano, a semnat un contract pe patru ani cu echipa PSV Eindhoven, aflată în prezent pe locul trei în Campionatul olandez de fotbal. Jonk, care în urmă cu doi ani a plecat de la Ajax Amsterdam la Inter Milano împreună cu Dennis Bergkamp, este cel de-al 14-lea jucător provenit de la Ajax care joacă la marea sa rivală, Eindhoven.

Luni, 8 mai

13.00 Actualităţi 13.10 Ecleziast'95 14.10 TVR Iaşi 14.45 TVR Cluj-Napoca 15.20 TVR Timişoara 16.00 Actualităţi 16.10 Avanpremieră 16.25 Turism şi agroturism 17.00 Emisiune în limba maghiară 18.30 Desene animate 19.00 De luni până luni 19.30 Film serial pentru tineret 20.00 Actualităţi 20.35 Publicitate 20.40 Campionatul mondial de handbal masculin: România - Germania 21.20 Film serial * Cu dragostea să nu te joci (Mexic, 1992) 21.50 Transfocator 22.15 Trepte către teatrul de mâine 23.10 Actualităţi 23.25 Cultura în lume 23.55 Fragil 0.40 Campionatul Mondial de Popice.

Marţi, 9 mai

7.00 TVM * Telematinal 8.30 La prima oră cu ... 9.15 Film serial * Santa Barbara 10.00 Actualităţi 10.05 Limbi străine * Franceză * Engleză 11.05 Cinematograful de artă * MAGIE (SUA, 1978) 12.50 Desene animate 13.10 1001 Audiţii 14.00 Actualităţi 14.10 TVR Iaşi 15.05 TVR Cluj-Napoca 16.00 Actualităţi 16.10 Să fii tu însuţi 17.00 Convieţuiri 18.00 Totul despre muzică 18.30 Desene animate 19.00 Clio 19.30 Film serial pentru tineret 20.00 Actualităţi 20.40 Publicitate 20.45 Telecinemateca * Actorul şi sălbaticii (România, 1975) 23.20 Reflector 23.50 Actualităţi 0.05 Videoteca muzicală 0.30 Gong! 1.00 Campionatul Mondial de Popice.

Miercuri, 10 mai

7.00 TVM * Telematinal 8.30 la prima oră cu ... 9.15 Film serial * Santa Barbara 10.00 Actualităţi 10.05 Ecou în primăvară 10.20 Desene animate 10.50 Videolexicon 11.50 Moda pe meridiane 12.20 Film serial * Aur şi noroi 13.10 Deceniul mondial al dezvoltării culturale 14.00 Actualităţi 14.10 TVR Iaşi 15.05 TVR Cluj-Napoca 16.00 Actualităţi 16.10 Campionatul mondial de popice 16.45 Alfa şi Omega 17.30 De la lume adunate... 18.00 Satul ascuns 18.30 Desene animate 19.00 Sensul schimbării 19.30 Film serial pentru tineret 20.00 Actualităţi 20.20 Film serial * Dr. Quinn 21.15 Finala Cupei Cupelor 23.00 Actualităţi 23.20 Interpreţi ai muzicii populare 23.35 Campionatul Mondial de Handbal masculin: România - Danemarca 0.20 Întâlnirea de la miezul nopţii.

Joi, 11 mai

7.00 TVM * Telematinal 8.30 La prima oră cu ... 9.15 Film serial * Santa Barbara 10.00 Actualităţi 10.05 Limbi străine * Engleză americană * Germană 11.05 Film serial * Aur şi noroi 12.45 Desene animate 13.10 1001 Audiţii 14.00 Actualităţi 14.10 TVR Iaşi 14.40 Campionatul mondial de popice 15.20 TVR Cluj-Napoca 16.00 Actualităţi 16.10 Sub semnul întrebării 17.10 Milenium 17.55 Desene animate 18.20 Tragerile super loto 5/40 şi multiplă expres 18.30 Dialoguri politice 19.30 Film serial pentru tineret 20.00 Actualităţi 20.40 Publicitate 20.45 Film serial * Om bogat, om sărac 21.45 Reflecţii rutiere 22.00 Studioul economic 22.40 Simpozion 23.25 Actualităţi 23.45 Campionatul Mondial de Handbal masculin: România - Franţa 0.20 Seriale de neuitat * Familia Palliser.

Vineri, 12 mai

7.00 TVM * Telematinal 8.30 La prima oră cu ... 9.15 Film serial * Santa Barbara 10.00 Actualităţi 10.05 Curcubeu 11.05 MTV * Greatest Hits 11.30 Film serial * Aur şi noroi 13.15 1001 Audiţii 14.00 Actualităţi 14.10 TVR Iaşi 14.55 TVR Cluj-Napoca 15.45 Campionatul Mondial de Popice 16.15 Actualităţi 16.25 Din lumea afacerilor 16.45 Lege şi fărădelege 17.00 Emisiune în limba germană 18.00 Pro Patria 19.00 Film serial * Casa Eliott 20.00 Actualităţi 20.40 Publicitate 20.45 Tezaur folcloric 21.45 Viaţa parlamentară 21.55 Film artistic * Sub semnul poruncii (Italia, 1989) 23.35 Actualităţi 23.55 MTV * Euro Top 20 0.55 Cinematograful de noapte * Salvează-mă (SUA).

Sâmbătă, 13 mai

7.00 Bună dimineaţa de la...Orhei! 9.00 Feriţi-vă de măgăruş! 10.00 Film serial pentru copii 10.30 Pas cu pas 11.25 Ecranul 12.20 Cronografii 12.40 Cuvinte potrivite 13.10 1001 Audiţii 14.00 Actualităţi 14.10 Turnul Babel * Desene animate * Magazin muzical * "Dv. decideţi!" * Finalele Campionatului Mondial de Popice * Pilula de râs * Film serial * Repriza a doua meciului de handbal masculin România - Polonia. 18.40 Mapamond 19.10 Teleenciclopedia 20.00 Actualităţi 20.30 Film serial * Columbo 22.00 Concursul Eurovision 1995.

Duminică, 14 mai

8.00 Bună dimineaţa! 9.00 Abracadabra! 10.00 Film serial pentru copii 10.30 Lumină din lumină 11.30 Din albumul celor mai frumoase melodii populare 12.00 Viaţa satului 13.30 ATLAS 14.00 Actualităţi 14.10 Poşta TV 14.20 Video-magazin * Desene animate * Dedicaţii muzicale * Reportaje * Umor * Film serial * Muzică 16.00 Fotbal: Rapid - Steaua 17.50 Serialul S.F. * Star Trek - Generaţia următoare 18.45 A doua Românie 19.15 Robingo 19.55 Publicitate 20.00 Actualităţi 20.40 Publicitate 20.45 Film artistic * Tineri doctori îndrăgostiţi (SUA, 1982) 22.20 Tragerile loto special 6/49, Noroc şi rezultatele concursului pronosport 22.30 Actualităţi 22.50 MTV * Greatest Hits 23.20 Avanpremieră 23.40 Campionatul Mondial de Handbal masculin: România Algeria 0.30 Nocturnă lirică 0.50 Campionatul Mondial de Box - gala finală.

★ MAPAMOND SPORT ★ MAPAMOND SPORT ★

Veşnic îndrăgostitul Borg

Pe cât de rece şi rezervat era ca jucător, pe atât de... iubăreţ a devenit Bjorn Borg de când a abandonat tenisul de mare performanţă. "Ice Borg", cum era supranumit, a început o viaţă de play-boy, fiind văzut mereu în compania unor femei frumoase şi amatoare de publicitate, pentru că nu-i puţin lucru să fii văzută în compania celui care a fost cel mai mare tenismen al lumii, cunoscut pe toate meridianele Pământului.

După o căsnicie destul de liniştită cu compatrioata noastră Mariana Simionescu, a urmat divorţul şi căsătoria cu planturoasa italiancă Loredana Berte, cu câţiva ani mai în vârstă decât suedezul. A fost o

catastrofă pentru amândoi.

Loredana: "La început totul a fost frumos. Bjorn era un amant superb şi inepuizabil, viguros şi tandru. Dar, treptat, lucrurile s-au deteriorat. Bjorn a început să se drogheze şi s-a îndepărtat de mine, lipsind tot mai mult de-acasă. Totul a culminat în luna februarie 1989 când, într-o seară, privind la televizor un film porno, m-a obligat să fac cu el ceea ce făceau actriţele pe ecran".

Bjorn: "Loredana a făcut din mine un fel de robot al amorului carnal, solicitându-mă tot timpul şi făcând scene de isterie când o refuzam. Căsnicia nu se reduce doar la pat".

Sătul până-n gât de Loredana şi de Italia, Borg s-a refugiat în Statele Unite, unde s-a înamorat de o frumoasă blondă din Houston, Kari Bernardt, semănând foarte mult cu actriţa Brigitte Nielsen, fosta soţie a lui Silvestrer Stallone. Înaltă, cu sâni bogaţi, cu şolduri largi, mereu cu zâmbetul pe buze, Kari l-a sedus rapid pe Bjorn, care a declarat că ea reprezintă femeia visurilor sale..

Numai că nici cele mai frumoase visuri nu durează o veşnicie...

Campionii, ca şi vedetele de cinema...

Pasionaţii de automobilism şi nu numai ei îşi mai amintesc, cu siguranţă, de austriacul Niki Lauda, unul dintre cei mai mari piloţi ai curselor de Formula 1, campion mondial în 1975 şi 1977, când a concurat pentru firma Ferrari şi în 1984, sub culorile echipei McLaren Porsche. Scăpat ca prin urechile acului dintr-un accident avut în cursul Marelui Premiu al Germaniei, în 1976, Lauda n-a abandonat "cursele morţii" decât în anul 1985. Dar, acest mod de "vivere pericolosamente" nu s-a limitat la sport în cazul lui Niki Lauda.

Căsătorit în 1976 cu fotomodelul Marlene Knaus - cu care are doi copii: Lucas (15 ani) şi Mathias (13 ani) - după o vreme s-a înamorat de Giovanna Amaţi, şi ea poilot de Formula 1, de

fapt singura femeie care a reuşit să fie admisă în concursurile de acest nivel.

Niki s-a separat de soţie, fără însă să divorţeze şi toată lumea spera ca, după o vreme, să revină în sânul familiei. Numai că, părăsindo şi pe Giovanna, Niki s-a îndrăgostit lulea de alt fotomodel, tânăra unguroaică Barbara Soltesz (21 ani), pe care a cunoscuto la New York şi gurile rele vorbesc cum că este atât de încătuşat de pasiune încât de această dată va ajunge chiar la divorţ.

Proprietar al firmei de aviaţie Lauda Air, Niki şi-a cam neglijat afacerile, însoţind-o pe "Barby" peste tot unde era solicitată de profesiunea ei.

Se adevereşte, încă o dată, că vedetele rămân vedete, indiferent din ce lume provin şi le place să fie permanent în centrul atenţiei publicului.

În foto: Niki Lauda (45 ani) şi noua sa pasiune, Barbara Soltesz (21 ani), surprinşi de un fotoreporter într-un restaurant din New York.

Pióline - un as... franco-român

Dacă mama lui Cedric Pioline ar fi fost evreică, acesta ar fi fost evreu, dar pentru că mama lui este (a fost) românca, el se recunoaşte francez!

În foto: Cedric şi soţia sa, Mireille

În 1993, când în semifinale, la Monte-Carlo, l-a învins pe marele Stefan Edberg, toată presa franceză a sărit în sus proclamându-l viitorul as al tenisului mondial. A fost invitat şi la turneul de tenis organizat de Sever Mureşan în România, dar a ieşit repede din competiţie. Toată lumea se aştepta să urce în primele locuri ale clasamentului ATP, dar, la 26 de ani, franco-românul Pioline este tot jucător de pluton, fără reuşite spectaculoase în plan individual. Se consolează cu faptul că are o familie reuşită şi speră ca fiul lui (acum în vârstă de 2 ani!) să-l depăşească în valoare.

Milionari cu... muşchii mari

Belgian de origine, Jean-Claude Van Damme a reuşit să facă, la Hollywood, carieră datorită muşchilor săi, de care, şi el, şi soţia lui, Gladys, sunt foarte mândri. Cred şi eu, pentru că astfel au ajuns milionari...

De menţionat că Gladys - campioană de culturism a SUA - a fost cea care i-a făcut lui Jean-Claude "intrarea" în lumea Hollywood-ului.

Fonseca: "În Italia mă simt excelent"

Daniel Fonseca, internaţionalul uruguaian cel mai cunoscut în Europa după conaţionalul său Enzo Francescolli, este mulţumit de prestaţiile sale în atacul echipei AS Roma.

1990) n-a făcut parte din lotul reprezentativ, Fonseca şi-a făcut singur o "firmă", într-un campionat în care mulţi au venit din toate colţurile lumii, dar puţini au rezistat. Şi,

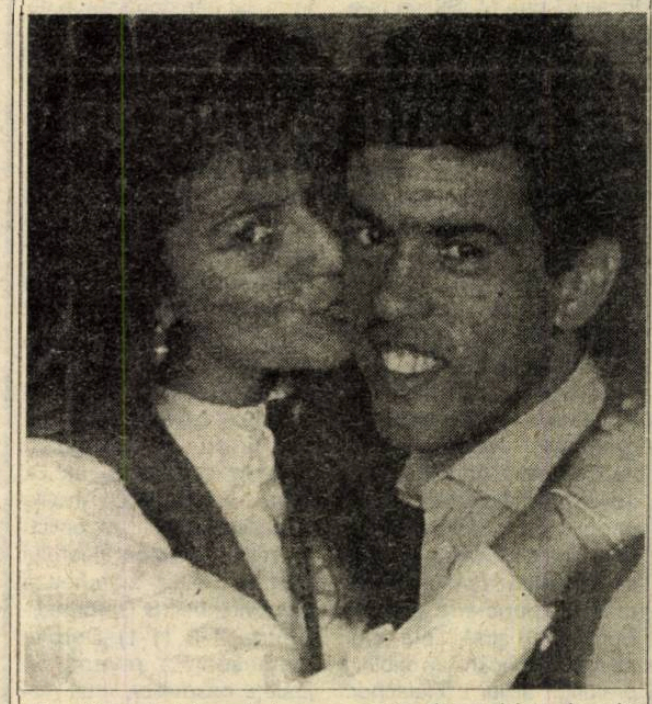

Purtătorul tricoului cu numărul 8 în echipa romană şi-a început cariera italiană la Cagliari, a continuat-o la Napoli, iar din vara trecută a ajuns în capitala Peninsulei.

Deşi n-a beneficiat de condiţii propice afirmării internaţionale, reprezentativa ţării sale nefiind prezentă la ultimul turneu final al Campionatului Mondial (locul unde se afirmă şi se confirmă adevăratele valori), iar la precedentul (cel din spre deosebire de alte vedete ale fotbalului, Daniel este şi un bun familist, timpul liber dedicându-l în întregime soţiei sale Sandra.

"În Italia mă simt excelent şi, cu puţin noroc, voi reuşi să-mi realizez un vis din copilărie: participarea, cu echipa Uruguayului la un turneu final de campionat mondial. În fond, n-am decât 28 de ani..."

Aşa să fie din partea noastră.

Boris Becker preferă să stea în afara Germaniei

Poate singurul domeniu în care n-a pătruns (încă) rasismul este sportul. Pe terenuri şi în sălile de sport au acces neîngrădit sportivi de toate culorile şi naţionalităţile, singura condiţie este de a avea valoare şi de a-şi apăra corect şansele. Astfel a gândit lucrurile Boris Becker, marele campion german, când s-a logodit şi apoi s-a căsătorit cu Barbara Feltus, un frumos fotomodel al cărei singur, dar mare "defect" - în viziunea multora dintre conaţionalii lui Becker - este că are culoarea pielii neagră. Pentru simpatizanţii extremei drepte din Germania, campionul lor şi-a trădat rasa! Barbara a trebuit să suporte un val de insulte gen: "Nu eşti decât o târfă neagră, întoarce-te în junglă şi mănâncă banane. Nu te interesează decât banii lui Boris". În timpul unei manifestaţii a tinerilor de extremă dreaptă, aceştia s-au oprit la locuinţa Barbarei unde au huiduit, au înjurat şi i-au aruncat în ferestre cu roşii. Aceste manifestări ostile au rănit-o psihic pe Barbara şi l-au revoltat pe Boris.

O anumită parte a presei germane a continuat atacurile calomnioase şi după ce legătura celor doi a devenit oficială, căsătorindu-se. Un anumit magazin ilustrat a venit cu tot felul de "revelaţii" asupra trecutului aventuros al Barbarei, pe care o prezenta ca o consumatoare constantă de droguri, de alcool, o clientă permanentă a barurilor de noapte şi a discotecilor în căutarea unui om bogat care s-o întreţină. Au fost găsiţi diferiţi "prieteni" de-ai Barbarei care au declarat - contra cost, firește - tot felul de amănunte picante din trecutul ei.

"Babsi este prima femeie care mi-a adus echilibru în viaţă - a declarat Boris. Datorită ei am reuşit să mă regăsesc, să revin în fruntea tenismenilor profesionişti şi să mă simt fericit pe plan sufletesc. Babsi mi-a făcut mult bine".

Sătul de mizeriile din ţara sa natală, Boris preferă să trăiască în afara Germaniei, Barbara însoţindu-l la toate turneele, constituind un important suport moral pentru el.

Să sperăm că dragostea va reuşi să învingă, încă o dată, prejudecăţile.

F.C. ARGEŞ - F.C. INTER 0-0

urmare din pagina 1

I-am auzit spunând, chiar în minutul unu: "Astăzi Blid nu ia gol!"

Gazde fiind, argeşenii au atacat din start, dar s-au descurcat anevoie în jumătatea sibiană, acolo unde marcajul şi dublajul interiştilor au funcţionat impecabil. În min. 9, Barbu a executat puternic o lovitură liberă de la 22 metri, prilejuindu-i lui Blid o primă intervenţie de efect. Fază fierbinte, mult comentată, în min. 25: State forţează o pătrundere printre fundaşii centrali sibieni, scapă pentru moment din "cleşte" cu mingea la picior, îl ţine cu mâna pe Baciu, venit la deposedare, acesta - în cădere - îl jeneză involuntar şi, din poziţie incomodă, atacantul piteştean şutează slab, de la zece metri, Blid reţinând fără probleme. Arbitrul Corpodean, aproape de fază, întinde braţul spre poarta sibiană, după care lasă jocul să continue. Aud că Ilie Dobre, omul casei la Piteşti, a plâns pe umărul gazdelor, dar ce spune el nu mai crede nimeni de multă vreme! A fost, dacă vreţi şi părerea mea, una din acele faze în care un arbitru găzdar dădea penalti, ceea ce, momentan, tânărul Sorin Corpodean refuză să fie! După protestele de rigoare, jocul se reia, acelaşi State ratând (min. 31) o mare ocazie. Contraatacurile interiştilor devin tot mai periculoase, Văsîi ţinând în alertă defensiva piteşteană. În min. 34, Maier execută perfect o lovitură de colţ, Cornel Szeghedi primeşte complet demarcat la 7 metri, central, dar "şterge" greşit balonul care ocoleşte poarta lui Vintilă. În minutul următor, lansat de C. Szeghedi, Zotincă şutează tare din unghi şi Vintilă reţine greu, în doi timpi. În sfârşit, în min. 38, fază cursivă a interiştilor pe traseul Zotincă - Văsîi - Tâlvan, ultimul, rămas singur în careul piteştean - în locul şutului preferă o pasă laterală neinspirată spre Maier. Repriza se încheie cu două intervenţii excelente ale lui Blid la şuturile lui Dumitru şi Barbu (min. 44).

Dominare sterilă argeşeană şi după reluare în faţa unei echipe care se apără atent sub comanda excelentului Lucian Cotora. Elevii lui Bondrea aruncă orbeşte minge după minge în careul sibian spre dezamăgirea spectatorilor care încep să-şi fluiere favoriţii. În min. 74, lansat de Tâlvan, Mărgărit şutează razant peste transversală. Faza se repetă în min. 80, cu Văsîi la serviciu, dar Mărgărit nu-l poate învinge pe Vintilă. Şi se intră în prelungiri. Accidentat, Mărgărit este înlocuit cu Pogăcean. Apoi Maier şi C. Szeghedi văd galben, primul acumulându-l pe un al 4-lea, ceea ce-l va ţine pe tuşă în meciul - foarte dificil - cu F.C. Maramureş. Remiză meritată a sibienilor în pofida fazei discutabile din minutul 25.

Nu scăpaţi ziarul "Tribuna" de marţi, când voi reveni la partida de la Piteşti.

Sport pe micul ecran

În săptămâna aceasta iubitorilor sportului TVR le face surpriza plăcută de a prezenta transmisii de la Campionatul Mondial de Handbal, Campionatul Mondial de Popice, de la finala Cupei Cupelor la fotbal, iar duminică, 14 mai, derbiul Rapid - Steaua.

Campionatul naţional de concurs complet

urmare din pagina 1

Craiova) cu Naum 24 - 133,20 ; 3. Sorin Bozgan cu Lovrin - 220,00. Cat. SENIORI: 1. Codruţ Onuţan (Girostar P.Neamţ) cu Emir - 77,60; 2. Cătălin Bâldea (CSM Craiova) cu Prut - 84,40; 3. Mihai Canta (CSM Sibiu) cu Puma - 85,4.

Următoarea etapă se va desfăşura la Tg. Secuiesc.

Minutul 91

urmare din pagina 1

Etapa a fost, altfel, una liniştită, gazdele câştigând la pas nişte meciuri fără istoric. Să fiu sincer, din acest moment nu mă interesează decât cupele europene şi preliminariile Campionatului European, competiţiile noastre interne de fotbal fiind dinainte jucate şi câştigate. Vorba cântecului: ochii văd, inima cere, ce folos că n-ai putere. Că dac-aş fi eu un fel de Mudava, aş lua toate echipele noastre, le-aş băga într-o căciulă şi-aş trage la nimereală campioana, câştigătoarea Cupei şi retrogradatele, scutind nişte sute de milioane aruncate pe apa sâmbetelor noastre...

✦ **Universitatea Craiova - Dinamo 1-0 (0-0)** A marcat Gane (min. 80) ✦ **U Cluj - Oţelul 2-0 (2-0)** Brătianu (6) şi Sabo (9) ✦ **FC Maramureş - Rapid 2-0 (1-0)**, Bucurel (42) şi Negrea (65) ✦ **Gloria - UTA 2-0 (0-0).** Lazăr (53) şi Iftodi (66). Din min. 35 oaspeţii au jucat fără Stoica, eliminat de arbitrul C. Zotta. ✦ **Ceahlăul - Electroputere 4-1 (2-0)** Ionescu (3, 71), Burleanu (29), Marc (49), respectiv Tudor (82) ✦ **FC Braşov-Petrolul 3-2 (1-1).** Vasc (12, 60), Drăgan (70), respectiv Pârlog (32) şi Zafiris (87). ✦ **FC Naţional - Sp. studenţesc 0-1 (0-0)** Unii zic că a marcat Şumudică (55) ✦ **Steaua - Farul 2-1 (2-0)** Panduru (33, din 11 metri) şi Militaru (43), respectiv Grigoraş (59).

Ultima oră

urmare din pagina 1

● Miercuri, 10 mai, stadionul Parc des Pinces din Paris găzduieşte finala Cupei Cupelor dintre Arsenal Londra şi Real Zaragoza. Returul Cupei UEFA, Juventus - Parma este programat la 17 mai, iar finala Ligii Campionilor se va juca în 24 mai, la Viena, AC Milan - Ajax Amsterdam.

● Miercuri, de la ora 17, vor avea loc partidele din semifinalele Cupei României la fotbal; Rapid - Universitatea Craiova şi U Cluj - Petrolul.

● Cei de la Gazeta sporturilor stau rău cu aritmetica, de vreme ce ne spun că 200 milioane pesetas fac 1,6 milioane dolari (atât cât ar plăti FC Barcelona pentru atacantul bosniac Mehmet Kodro), iar câteva rânduri mai jos zic că 700 milioane pesetas fac 5,7 milioane dolari. Sau este vorba de ...devalorizare?

● Astăzi ar începe procesul celor doi guguştiuci (Trifina - Cănănău) prinşi că ar fi încercat să aranjeze meciul Poli Iaşi - Dacia Brăila. "Profesioniştii" aranjamentelor stau acasă şi râd.

● Parma a bătut cu 1-0 pe Juventus în turul finalei Cupei UEFA la fotbal. Nu mă îndoiesc că, în 17 mai, torinezii vor câştiga la cel puţin două goluri diferenţă.

● La Campionatul Mondial care se desfăşoară în Islanda, handbaliştii noştri au ca obiectiv clasarea pe unul dintre primele 6 locuri, fapt care le-ar da dreptul să participe la Jocurile Olimpice de la Atlanta. Dă Doamne!

● Echipa de baschet Steaua Bucureşti ar vrea să-l legitimeze pe croatul Mirko Bilici (25 ani) care a cerut azil politic în România. Cu el şi încă unul, formaţia militară va "defila" în viitoarea ediţie de campionat...

Fotbal, Divizia C

O etapă calmă şi cu multe goluri

● **Mecanica - Vitrometan 6-2 (3-0)** Într-un remarcabil spirit de sportivitate s-a desfăşurat, pe excelentul gazon al stadionului din Mârşa, confruntarea dintre echipa din localitate şi unsprezecele sticlarilor medieşeni. Echipa antrenată de C. Barbu a atacat încă din start, silindu-şi adversara să se cantoneze într-o defensivă prelungită şi disperată, portarul M. Lupu - prin intervenţiile sale temerare, spectaculoase şi salvatoare - amânând deschiderea scorului, la şuturile periculoase din min. 2, 4, 5, 7 şi 9, trimise din apropiere de L. Serfözö, M. Stângu, I. Ciorogar, M. Bârză şi A. Vlad. După bomba expediată de N. Grigore pe lângă vinclul porţii medieşene, în min.11 şi suita celor 6 cornere înregistrate pe parcursul următoarelor 5 minute, gazdele deschid scorul în min. 17, când V. Burciu transformă un penalti, acordat pentru faultul comis asupra lui. În min. 25 M. Bîrză, intrat lateral în careu trimite cu sete balonul în plasa laterală. După alte două situaţii irosite de localnici prin M. Stoica (s-a opus inspirat M. Lupu) şi A. Vlad, care a ratat nepermis de la 6 m, oaspeţii expediază, în min. 30, primul lor şut periculos spre butul lui Topârceanu. Patru minute mai târziu, un atac prelungit al jucătorilor din Mârşa este finalizat prompt de M. Stângu, care de la 10 m ţinteşte precis colţul lung al porţii. În min. 37, Serfözö nu profită de mingea pe tavă servită de D. Ispas, dar după 4 minute îşi răscumpără greşeala, lobând elegant mingea peste goal-keeperul advers. După pauză, cu două piese noi în angrenaj (I. Fleischer şi M. Zota), gazdele se distanţează pe tabela de marcaj, punctând prin V. Burciu (59) şi M. Zota (64), ultimul fructificând un dribling prelungit al lui I. Fleischer. La 5-0 sticlarii au o tresărire de orgoliu şi - după ce Topârceanu respinge printr-un reflex ghiuleaua lui C. Jiga - reduc din handicap în min. 71, când M. Ologu şutează violent din careu şi înscrie sub transversală. Urmează câteva faze confuze şi o mare şi neînţeleasă ratare a lui I. Ciorogaru, pentru ca în min. 76, I. Fleischer scăpat frontal spre butul medieşean, se debarasează rapid de M. Lupu, ieşit în întâmpinare şi marchează al şaselea gol al formaţiei sale. Într-un final de autentic meci amical noul intrat în teren R. Pex, introduce balonul în poartă, învingându-l pe F. Nicula ce-l înlocuise pe Topârceanu în min. 73. Raport de cornere: 14-5 în favoarea învingătorilor. S-au remarcat: M. Stoica, N. Grigore, M. Stângu, V. Burciu, I. Fleischer de la gazde, M. Lupu, A. Badiu, M. Ologu, C. Jiga şi O. Noian de la învinşi. Corect arbitrajul prestat de brigada sibiană compusă din M. Albotă (la centru), M. Vulcu şi I. Drăgoi (la cele două linii).

● **Romanofir - Carpaţi 2-0 (0-0)** Controlând cu suficientă autoritate primele 45 de minute, formaţia întinerită din Agnita a irosit, în această perioadă, trei mari ocazii de a se detaşa pe tabela de scor. Tălmăcenii - mai decişi şi lucizi în atac, în a doua parte a întrecerii - s-au impus, până la urmă, graţie golurilor realizate de M. Sorcă (52) şi D. Sorcă (82). ● **Construcţii - Şoimii COMPA 0-3 (0-1).** După o repriză dominată net, dar steril, de lidera clasamentului, care a deschis totuşi scorul în min, 34 când R. Brumar a transformat o lovitură de la 11 m, iar alte două şuturi de gol (Ciobanu şi Corfar) au nimerit barele porţii adverse, campioana "en titre" s-a desprins clar în rundul doi, în urma golurilor înscrise de L. Corfar (56, cu o frumoasă lovitură de cap) şi L.Ciobanu (61), după un reuşit şi rapid contraatac. ● **Unirea - "U" Hidrosembraz 2-3 (1-0)** Ocnerii au dominat începutul partidei, punctând primii în min. 22 prin Leicu. Oaspeţii egalează în min. 60 şi iau conducerea şapte minute mai târziu, ambele goluri purtând semnătura lui D. Băran. În min, 80 D. Aftenie restabileşte echilibrul, dar cu un minut înaintea fluierului final N. Joldiş marchează golul victoriei. ● **Geromed - Sparta 1-3 (1-1)** Derbiul medieşean a revenit de justeţe oaspeţilor, mult mai bine pregătiţi fizic, tehnic şi tactic. Autorii golurilor: M. Marin (16), D. Gaspar (62) şi C. Jiga (88), respectiv M. Lică (26). ● **CFR Retezat - Textila 4-1 (2-0).** În deosebită vervă de joc feroviarii şi-au învins clar partenerii de întrecere, ca urmare a golurilor reuşite de D. Apostu (10), S. Căpăţână (14), C. Mălai (55) şi T. Săraru (57). Golul de onoare al cisnădienilor a fost înscris de veteranul G. Avramagiu în min. 86.

V.M.

Atletism

Elena Hila - 17,75 m la greutate, record personal

În cadrul Campionatului Naţional de atletism - etapa judeţeană, desfăşurat vineri şi sâmbătă pe stadionul Municipal din Sibiu, atleţii seniori, juniori, copii I şi II şi-au desemnat reprezentanţii pentru etapele superioare. Au luat parte, cu tot timpul nefavorabil, peste 100 de atleţi din Sibiu şi Mediaş. Printre performanţele realizate se remarcă aruncarea greutăţii la 17,75 m de către Elena Hila dela CSM Sibiu care constituie un record personal al excelentei atlete. S-au mai remarcat: Loredana Trohin (CSS Şoimii) - 45,86 m la suliţă - junioare II; Codruţ Vulcan (CSS Şoimii) - 1,90 m la înălţime - juniori II; Daniela Cârlan (CSŞ Şoimii) - 9,47 m la 2 km marş , Juniori III.

Printre fruntaşii probelor s-au numărat: Corina Ilie la 80 m g. şi lungime; Andreea Rusu - 80 m g, Ioan Cătană 90 m g, Anca Popescu şi Adina Prodea - 200 m g, Ramona Todiţă - 800 m plat, Răzvan Isailă - suliţă, Liliana Duşă - suliţă, toţi de la C.S.Ş. Şoimii, Traian Boratoş - înălţime şi Cosmin Popa - lungime, ambii de la C.S.Ş.Mediaş.

La concurs au participat şi elevii militari de la Şcolile militare "Nicolae Bălcescu", "Decebal", "Ion Vodă" şi "Gh.Lazăr" din Sibiu care se pregătesc pentru finala pe ţară a Şcolilor Militare din 20 mai, la Piteşti. Dintre aceştia, elevii de la Inst. Militar "Nicolae Bălcescu" au câştigat 5 probe: 100 m, 400 m, 800 m, 1500 m, 5000 m, iar cei de la Institutul Militar "Decebal" 5 probe: 200 m, 4x100 m, 4x400 m, înălţime şi greutate şi Instititutul Militar "Ion Vodă" o probă la lungime.

Campionatul judeţean copii I

Cele mai bune rezultate: Fete: 1. Alina Dinescu (Şoimii) - 1756 p; 2. Cristina Petrescu (Şoimii) - 1526 p; 3. Cristina Chiciudean (CSS Mediaş) - 1523 p. Băieţi: 1. Mihai Stoica (Şoimii) - 1990 p; 2. Marian Mucălău (Şoimii) -1908 p; 3. Mihai Răulea (Şoimii) -1373 p. La etapa de zonă s-au mai calificat: Anamaria Vâlcu, Monica Stoian, Tiberiu Bartos şi Mihai Boaru de la CSS Şoimii şi Anca Varga şi Radu Hususan de la CSŞ Mediaş..

I.ILIE

Plenara Asociaţiei Judeţene de Fotbal

Biroul Asociaţiei Judeţene de Fotbal anunţă că marţi, 20 iunie 1995, ora 15, va avea loc adunarea generală de dare de seamă şi alegeri. La lucrările plenarei, ce se vor desfăşura în sala din str. Independenţei 1-3 (sediul A.J.F.S.) sunt invitaţi să participe toţi delegaţii formaţiilor participante la campionatele de fotbal ce se desfăşoară pe raza judeţului Sibiu (Divizia C, Judeţ I şi II).

CLASAMENTE DIVIZIA A

SERIA I

FC Vâlcea - Rocar 3-1; Dacia Piteşti - Poiana 4-3; Flacăra - Gloria 0-0; Faur - Dacia Brăila 1-1; Cetatea - Bucovina 3-0; Constant - Steaua 2-0; Callatis - Selena 0-3; Portul - Poli Iaşi 1-0; Metalul - FC Acord 0-2.

1. Selena Bacău	28	20	4	4	58-19	64
2. Dacia Brăila	28	19	2	7	61-20	59
3. Poli Iaşi	28	14	7	7	48-26	49
4. Cetatea Tg. Neamţ	28	15	4	9	46-33	49
5. Dacia Piteşti	28	14	2	12	54-39	44
6. Bucovina Suceava	28	13	5	10	35-38	44
7. Poiana Câmpina	28	13	2	13	44-45	41
8. Constant Galaţi	28	12	4	12	36-36	40
9. Gloria Buzău	28	12	4	12	30-36	40
10.Steaua Mizil	28	11	6	11	38-35	39
11. Portul Constanţa	28	11	4	13	35-44	37
12. Acord Focşani	28	11	3	14	40-50	36
13. Faur Bucureşti	28	9	8	10	37-36	35
14. Metalul Plopeni	28	11	2	15	31-37	35
15. Rocar Bucureşti	28	10	2	16	27-51	32
16. FC Rm. Vâlcea	28	9	4	15	29-42	31
17. Flacăra Moreni	28	8	5	15	30-42	29
18. Callatis Mangalia	28	5	2	21	32-85	17

Etapa viitoare (13 mai): Gloria Buzău - Callatis, Poiana - Cetatea, Selena - Dacia Piteşti, Bucovina - FC Vâlcea, Rocar - Constant, Steaua - Faur, Acord - Flacăra, Dacia Brăila - Portul, Poli Iaşi - Metalul.

SERIA A II-A

Metrom - Jiul Petroşani 2-1; Poli Timişoara - Gaz metan 3-0; FC Bihor - CFR Timişoara 1-2; Phoenix - ASA 1-0; Jiul Craiova - Unirea A.I. 2-1; CFR Cluj - Gloria 3-2 Unirea Dej - Corvinul 3-1; CSM Reşiţa - ICIM 0-1; Armătura - Tractorul 2-2.

1. Poli Timişoara	28	21	5	2	72-16	68
2. Corvinul Hunedoara	28	17	4	7	65-29	55
3. Tractorul Braşov	28	14	7	7	40-26	49
4. CFR Timişoara	28	14	6	8	42-31	48
5. Jiul Petroşani	28	14	1	13	51-44	43
6. Metrom Braşov	28	13	2	13	28-29	41
7. GAZ METAN MEDIAŞ	28	12	4	12	35-30	40
8. Unirea Dej	28	12	4	12	39-37	40
9. Gloria Reşiţa	28	12	4	12	27-30	40
10. CSM Reşiţa	28	10	9	9	24-27	39
11. ASA Tg. Mureş	28	10	8	10	38-35	38
12. Jiul Craiova	28	11	5	12	38-42	38
13. Unirea Alba Iulia	28	11	4	13	29-27	37
14. ICIM Braşov	28	11	3	14	28-30	36
15. FC Bihor	28	11	3	14	39-42	36
16. CFR Cluj	28	8	5	15	35-54	29
17. Phoenix Baia Mare	28	6	7	15	15-49	25
18. Armătura Zalău	28	2	5	21	17-83	11

Etapa viitoare (13 mai): CFR Timişoara - Unirea Dej, Gaz metan - Jiul Craiova, Corvinul - Poli Timişoara, Unirea Alba Iulia - Metrom, Jiul Petroşani - CFR Cluj, Gloria Reşiţa - Phoenix, Tractorul - FC Bihor, ASA - CSM Reşiţa, ICIM - Armătura.

BIBLIOTECA "ASTRA" SIBIU

BIBLIOTECA JUDEȚEANĂ SIBIU

TRIBUNA sporturilor

SUPLIMENT SĂPTĂMÂNAL DE INFORMARE SPORTIVĂ AL COTIDIANULUI INDEPENDENT "TRIBUNA"

Anul V, nr. 264 | 15.05. - 21.05.1995 | 4 pagini, 150 lei

Fotbal, Divizia Națională

SDROBIȘ, ZDROBIT LA SIBIU!

F.C. INTER - F.C. MARAMUREȘ 4-1 (1-0)

Stadion "Municipal" gazon excelent, timp frumos, vânt puternic, spectatori cca 5.000. Au marcat: GLĂVAN (min. 8), VĂSÎI (min. 48 și 83), C. SZEGHEDI (min. 50), respectiv OANĂ (min. 70).

F.C. INTER: Blid 7 - Baciu 7, Glăvan 7,5, L. Cotora 8,5., Tălvan 7,5 - Zotincă 7 (min. 80, Demian 6), Lazăr 7, C. Szeghedi 8, Mărgărit 6,5 - Vâsîi 8,5, Toboșaru 7 (min. 68, M. Szeghedi 7). Rezerve: Fl. Cotora, Terchilă, Pogăcean. Antrenor: Florin Halagian.

F.C. MARAMUREȘ: Iașko 4 - Borhidan 6, Radu Daniel 5, Andrei 6 (min. 80, Bota), Danciu 5, Kemeneș 6 - Piroșka 6,5, Sabău 6,5, Negrea 5 (min. 52, Ghindă 6) - Oană 6, Bucurel 5,5. Rezerve: Chebuțiu, Dona, Roman. Antrenor: Ioan Sdrobiș.

Au arbitrat: Gh. Constantin (Rm. Vâlcea) 8,5, la centru, ajutat la tușe de V. Angheloiu (București) 7 și I. Spătaru (Timișoara) 8.

Raport de cornere: 9-4. Cartonașe galbene: Zotincă (min. 25), C. Szeghedi (min. 26), Sabău (min. 29), Radu Daniel (min. 45), Lazăr (min. 68).

Seria de cinci meciuri fără înfrângere a băimărenilor a reaprins speranțele în Dealul florilor. Numai că moralul ridicat, după egalul de la Pitești, se regăsea și în tabăra sibiană din care lipsea strategul Maier, suspendat. În plus, element demn de luat în seamă, Halagian avea să-i plătească o "datorie" limbutului Sdrobiș, cel care, cu Oțelul Galați, în chiar debutul campionatului, îi cam sbârcise aureola de tactician, remizând la Sibiu (4-4) după ce interiștii avuseseră ... 3-0!?

continuare în pagina 4

Mircea BIȚU

CLASAMENT

1. Steaua București	28	18	8	2	50-16	62
2. Universitatea Craiova	28	17	5	6	61-26	56
3. Dinamo București	28	15	4	9	49-29	49
4. Rapid București	28	14	4	10	45-32	46
5. Ceahlăul P. Neamț	28	13	5	10	45-41	44
6. FC Național	28	13	4	11	54-48	43
7. Petrolul Ploiești	28	12	7	9	40-34	43
8. FC Argeș Pitești	28	13	4	11	32-44	43
9. FC INTER SIBIU	**28**	**13**	**3**	**12**	**43-42**	**42**
10. Gloria Bistrița	28	12	4	12	50-45	40
11. FC Farul	28	11	6	11	36-40	39
12. Universitatea Cluj	28	11	4	13	32-34	37
13. Oțelul Galați	28	9	8	11	39-43	35
14. Electroputere	28	8	5	15	25-36	29
15. FC Brașov	28	6	9	13	29-47	27
16. FC Maramureș	28	5	9	14	28-48	24
17. Sp. studențesc	28	4	10	14	18-39	22
18. UT Arad	28	4	9	15	22-54	21

***Etapa viitoare** (20 mai): U Cluj - Rapid (0-2), FC Maramureș - UTA (0-1), Steaua - FC Inter (0-1), FC Argeș - Electroputere (0-0), Gloria - FC Național (1-3), Ceahlăul - Sp. studențesc (2-1), FC Brașov - Farul (2-2). Dinamo - Petrolul (0-1), Univ. Craiova - Oțelul (0-2).*

Adrian VĂSÎI

Trei partide - trei victorii

Baschet (m) "Cupa Federației" - turneul nr. 2

Sâmbătă au debutat la Sibiu, în sala C.S.Ș., partidele din cel de al doilea turneu de baschet masculin dotat cu trofeul "Cupa Federației", la care participă trei formații divizionare A și nou promovata din B - Carbochim Cluj. Dimineața, în matineu, studenții de la "U" Invest Cluj au învins destul de ușor pe concitadinii lor de la Carbochim cu 84-51 (51-28). În meciul următor, elevii antrenorului Mircea Vulc, deși lipsiți de 4 titulari (Alecu, Tordai, Lefter și Muntean) au câștigat cu 86-64 (44-39) în fața formației arădene West Petrom. Partida a debutat în avantajul formației arădene care în prima repriză a condus cu 19-18, în min. 10 și cu 30-26 în min. 16. C.S.U. Forest începe repriza secundă mai hotărâtă și printr-un joc mai cursiv în apărare și atac, își mărește avantajul. Astfel, în min. 26 conduce cu 48-39, apoi după o suită de aruncări de câte 3 puncte scorul ia proporții: 61-41, în min. 31; apoi 77-58 în min. 36 partida încheindu-se cu scorul de 86-64 în favoarea lor. Au punctat: Teleabă 23 (3x3), Spânu 18 (1x3), Lăpădat 13, Viciu 8 (2x3), Kincses 7 (1x3), Ciocian 5, Corodi 4, Pelger 3 (1x3) Kovacs 3, Mirică 2.

continuare în pagina 4

Ilie IONESCU

Rugby - Cupa României

FORESTA merge mai departe

CSM FORESTA SIBIU - "U" CLUJ 13-6 (7-3)

Joc cu miză, de calificare, în care sibienii s-au dovedit superiori. Prin succesul obținut și-au asigurat participarea în sferturile de finală, fază în care vor urmări din nou victoria, obiectivul propus fiind câștigarea pentru a douaoară a cupei. Antrenorul **Mircea Beianu** a folosit următorii jucători: Florea, Suciu, Ciulei, Dumitru (Dragomir), G. Banciu (Cocîrcă), Secelean, I. Cătălin, Zeicu, Dobre, Roșu, Amarie, Păculea, Negru, A. Banciu (A. Iulian), Mitocaru.

Pentru faza sferturilor de finală s-au calificat: Dinamo, "U" Remin Baia Mare, CSM Suceava, Steaua, Minerul Lupeni, Farul și I.M.G. București

O veste bună pentru iubitorii rugbyului: sâmbătă, 20 mai, pe stadionul Valea Aurie va avea loc un interesant cuplaj. În cadrul sferturilor de finală ale Cupei României, CSM Foresta va juca în compania C.S.M-ului din Suceava, iar Dinamo va întâlni pe "U" Remin, două jocuri care merită a fi urmărite. În celelalte jocuri ale acestei faze a competiției, Farul va întâlni Minerul Lupeni, iar Steaua - I.M.G.B.-ul.

G.R.

Poziția de drept a neutrului

Un vecin pe care îl stimez nu numai pentru ce spune, dar și pentru ce nu spune, mi s-a confesat zilele trecute și a recunoscut că de multe ori iese în stradă ca să nu se mai simtă singur. I-am sugerat să vină la stadion, la peluza noastră unde niciodată nu ești singur. Avea rețineri și mi-a mărturisit că el, cu ani în urmă, era un spectator nelipsit și că i s-a întâmplat chiar să însoțească echipa

Peluza a III-a

sibiană în deplasări, spunând familiei că merge la servici, pentru niște blestemate de ore suplimentare. Dar, de la o vreme, zicea el, a observat că între așteptările lui și oferta de pe gazon erau niște diferențe suspecte. Nu l-am contrazis pentru că și eu am simțit uneori că ceva este putred în arini, dar i-am propus să mai facă o încercare și l-am invitat sâmbătă pe stadion. Nu vă ascund că mi-a fost frică, știți dumneavoastră din ce cauză, și nu vă ascund că am avut o bucurie imensă că presimțirile mele au fost atât de prompt infirmate, ba chiar am adus vorba despre acea poziție care este atât de invocată, dar care, după părerea mea, nu există: poziția neutrului. În drum spre casă mi-a mai spus că el iubește adevărul și m-a întrebat unde jucăm etapa viitoare. I-am spus că etapa următoare jucăm oriunde.

Mihai BLAȚI

Minutul 91

Hoțul neprins este negustor cinstit

Cum vă spuneam, novicii de la Brăila și Iași au băgat-o pe mânecă și-acum trag scurta, în vreme ce adevărații profesioniști în materie de vânzări-cumpărări își văd de treabă în continuare. Ei nici usturoi n-au mâncat, nici gura nu le pute și rezultatele mi se par normale. Singura bucurie pe care mi-a adus-o această etapă a fost absența de pe postul național de radio a grevistului foamei și setei Ilie Dobre (deși are un demn continuator în Dan Culicovschi, palavragiu, stufos și agasant prin insistență). Situația în clasament este staționară precum cotele apelor Dunării spuse în trei limbi și care nu mă interesează nici cât negru sub unghie. Din partea mea, campionatul s-ar putea încheia acum și am avea și noi niște sâmbete mai senine (deși știu eu niște inși care-mi poartă sâmbetele și-n pauza competițională!)

● *Rapid - Steaua 1-1 (1-0)* Au marcat Csik (min. 13, autogol), respectiv Pârvu (min. 84). Steliștii, marcând ambele goluri, n-au obținut decât un egal, util, oricum, în economia clasamentului. Meciul a fost slab, cum e tot campionatul nostru.

continuare în pagina 4

(n.i.d.)

Fotbal, divizia A

MEDIEȘENII ÎN ZI BUNĂ

Gaz metan - Jiul IELIF Craiova 4-0 (1-0)

Chibiții de fotbal din orașul de pe Târnava care s-au dus sâmbătă la stadionul Gaz metan n-au avut ce regreta, pentru că echipa lor a făcut unul dintre cele mai bune jocuri din acest retur, câștigând de o manieră categorică. În afara celor patru goluri marcate, gazdele și-au mai creat numeroase ocazii care, deși ratate, au contribuit la frumusețea partidei.

Gaziștii au început întâlnirea în forță și, după ratările lui Claudiu Șomfălean (min. 13 și 15), Marcadonatu (min. 17 și 21), reușesc să deschidă scorul prin Popescu (min. 30), la capătul unei inspirate combinații cu Cl. Șomfălean și Marcadonatu.

Oaspeții au ieșit rar, dar destul de periculos, la atac, cea mai mare ocazie de gol având-o în min. 43, când Roșca a intervenit salvator la șutul lui Ruță scăpat singur.

După pauză, presiunea în poarta lui Firescu se accentuează și scorul ia proporții: în min. 47, Handrea (revenit pe postul care-i convine) urcă în atac, centrează precis și Popescu reia cu capul în gol; în min. 63, o rapidă combinație Teleabă - Popescu - Hîncu este finalizată de ultimul, dar impresia noastră este că a marcat din ofsaid nesemnalizat de tușier și neobservat de central; în fine, Jilăveanu (min. 75) stabilește scorul partidei, după o combinație subtilă cu Cenan...

A arbitrat Ad. Stoica (București).

Gaz metan: Roșca (min. 70, Unchiaș) - Handrea, Someșan, Fl. Șomfălean, Teleabă - Piștea, Hanc, Cl. Șomfălean (min. 70, Cenan), Hîncu - Marcadonatu (min. 70, Jilăveanu), Popescu.

Jiul: Firescu - Dinu, Negoiescu, Ispas, Bucu-Negrea, Dina, Stângă, Andrei - Niculescu (46, Vasilescu, 76 Pîrvu), Ruță.

D. IONAȘCU

DOROFTEI ȘI VAȘTAG, CAMPIONI MONDIALI!

Performanță de excepție a boxerilor români la C.M. de box de la Berlin. Sportivii Leonard Doroftei și Francisc Vaștag au cucerit medaliile de aur într-o companie deosebit de selectă.

A impresionat maniera entuziasmantă în care Feri Vaștag l-a întrecut clar (12-4) pe cubanezul Alfredo Duvergel la categoria 71 Kg. (mijlocie mică). Este cel mai bun bilanț al bravilor noștri boxeri la un campionat mondial

✦ În prima manșă a semifinalelor Cupei României la fotbal: Rapid - Univ. Craiova 2-0 și U Cluj - Petrolul 0-0. Să vedem returul.

✦ După un meci cu scântei, Real Zaragoza a învins cu 2-1, în ultimele secunde ale prelungirilor, pe Arsenal Londra. Englezii au pierdut pe mâna lui Seaman, care a primit două goluri de începător. Spaniolii câștigă în premieră Cupa Cupelor.

✦ Dorinel Munteanu (Cercle Bruges) va juca la F.C. Köln. Din lac în puț...

✦ Prins cu mâța-n sac în cazul transferului lui Ilie Dumitrescu, clubul Steaua dă din colț în colț. Nu se justifică suma de 946.000 dolari. Un mizilic.

✦ Miercuri, 17 mai, la Milano, va avea loc meciul retur Juventus -Parma din finala Cupei UEFA. În tur Parma a câștigat cu 1-0, prin golul marcat de D. Baggio (4).

✦ La Alba Iulia a luat ființă Clubul de box "Nicolae Linca". El va fi condus tocmai de fostul campion olimpic din 1956, N. Linca. Și Sibiul a avut un mare boxer în persoana lui Gh. Negrea...

✦ Printr-o adresă trimisă federației, clubul UTA solicită o brigadă de arbitri

Ultima oră

FIFA și televizarea partidei cu F.C. Maramureș, de la Baia Mare, din 20 mai. Textiliștii nu-s în stare să-și câștige meciurile de acasă...

✦ Au avut zilele de naștere: Necula Răducanu - care a împlinit 49 de ani, Flavius Domide - 49 ani, Victor Pițurcă - 39 ani, Titus Ozon - 68 ani, Ion Oblemenco - 50 ani, Marcel Coraș - 36 ani.

✦ Președintele FRB, Ion Șerban a promis 50 milioane lei pentru medalia de aur, 25 milioane pentru medalia de argint și 15 milioane lei pentru medalia de bronz (bani neimpozabili).

✦ Brazilienii Mario Dos Santos Junior (25 ani) și Luis Andre de Silva (23 ani), de la F.C. Sao Paulo, s-au transferat la echipa rusă Lokomotiv Nijnâi - Novgorod. Vai de capul lor!

✦ Mircea Sandu, președintele FRF s-a dus în Germania, la unul din sediile firmei Adidas, pentru a alege echipamentul cu care va juca reprezentativa de fotbal la turneul final al C.E. 96.

✦ "Tribunalul fotbalului" a hotărât în cazul de corupție Iași - Brăila; brăilenii sunt penalizați cu 8 puncte și nu vor

continuare în pagina 4

(n.i.d.)

Primim la redacţie

Fetiţele acestea merită mult mai mult

Citeam cu plăcere în "Tribuna sporturilor" de săptămâna trecută faptul că echipele de baschet ale CSS Sibiu, fete şi băieţi s-au calificat în finalele Campionatului Naţional de juniori III (născuţi în 1981 şi mai tineri). Faptul în sine nu este foarte spectaculos, ţinând cont de mărimea oraşului nostru. Să fii la un joc sportiv în primele 12 formaţii din ţară nu este mult, dar nici puţin. Ţinând cont de interesul manifestat de sibieni pentru baschet, mai cu seamă de când CSU Forest Sibiu este campioană naţională, ar fi trebuit, după opinia mea, să-l determine pe vechiul colaborator al ziarului Tribuna şi al Gazetei Sporturilor să remarce faptul că: de peste 12 ani nici o echipă feminină de baschet din Sibiu nu a mai avut vreo prezenţă într-un turneu final. Dl. reporter I. Ionescu ştia foarte bine că fetele au fost selecţionate, instruite şi formate de subsemnatul, dar şi acest lucru a fost trecut cu vederea cu toate că a fost atenţionat în acest sens de către doamna prof. G. Martinescu, cea care a condus echipa la faza de zonă. Datorită acestor considerente, mă simt dator faţă de adevăraţii iubitori ai baschetului sibian (şi nu sunt puţini) cu câteva explicaţii:

După o activitate de 20 de ani la Mediaş, unde am lucrat numai cu echipele feminine CSS, Ştiinţa şi Gaz metan, în toamna anului 1990 m-am transferat la CSS Sibiu, unde am încercat să formez grupe de fete. În primul an acest lucru nu a fost posibil, cu toate că la catedra de baschet a CSS Sibiu erau încadraţi 6 profesori numai pentru grupe de băieţi. În anul 1991, am reuşit să formez două grupe de fete selecţionate din şcolile sibiene, iar din 1992 şi d-na prof. Maria Rău formează alte două grupe. Deci au fost create premisele ca şi elevele din Sibiu să practice jocul de baschet. Orice început este greu. Această secţie ar fi trebuit sprijinită în mod deosebit, dar nu a făcut-o nimeni, în afara părinţilor şi a unor prieteni ai baschetului. Datorită acestora am organizat trei tabere de pregătire şi am făcut câteva deplasări pentru jocuri de verificare, toate acţiunile nefiind susţinute financiar de CSS Sibiu. Ostilitatea faţă de activitatea mea profesională a fost afişată de la început de şeful de catedră, prof. Fleşeriu Mihai şi de soţia şi colega acestuia prof. Fleşeriu Maria. Explicaţia acestui fapt este, după părerea mea, simplă. În decursul activităţii mele profesionale am avut rezultate şi performanţe mult superioare vizavi de activitatea celor doi soţi. Acest lucru este cunoscut de cei din lumea baschetului şi dacă cineva doreşte îl pot demonstra. Aceste stări de fapt au ros mult în caracterul omului Fleşeriu şi împreună cu soţia sa

BASCHET

au ţesut în jurul meu pânza fină şi meschină a intrigii. Arsenalul este cunoscut: delaţiuni, anonime, critici nejustificate, bârfe etc. Aceste metode le-au mai folosit cu succes şi împotriva altor colegi. Cu toate acestea şi cu toate greutăţile pe care le-am întâmpinat, fetele pregătite de mine au reuşit să se califice într-un turneu final. Invidia şi răutatea manifestate de cei doi F.M. au fost observate de mulţi din cei prezenţi la partidele din cadrul turneului, atât oaspeţi, colegi sau arbitri, cât şi de sibienii prezenţi. Satisfacţia după meciul pierdut de CSS Sibiu în partida cu puternica echipă din Sf. Gheorghe a fost afişată vizibil de familia Fleşeriu. Această atitudine nu m-a surprins şi nu a surprins pe nimeni dintre cei care-i cunosc mai bine. Ce a surprins, însă, neplăcut pe multă lume a fost atitudinea celor doi directori ai CSS Sibiu, domnii prof. Armenciu Ion şi Rău Mircea. Aceştia, după ce au calificat în fel şi chip activitatea echipei, modul de pregătire, valoarea etc. nu mi-au mai permis să mă ocup de pregătirea fetelor începând cu data de 1.04. a.c. când echipa în cauză a fost preluată de doamna prof. Martinescu Georgeta. Domnii directori au administrat explicaţia valabilă, anume aceea că nu le-am raportat că plec la facultate. Eu, la facultate am fost în urmă cu 25 de ani, iar de la 1.03. a.c. sunt cadru didactic universitar, însă era perfect legal şi normal ca să lucrez mai departe cu fetele şi direcţiunea să nu producă schimbări înaintea unor competiţii importante. Cu aceasta a fost la curent şi Inspectoratul Şcolar, care prin persoana d-lui inspector de specialitate, prof. M. Avram le-a atras atenţia celor doi directori să procedeze "cu grijă". Nu are rost să mai relatez şi alte amănunte, dar trebuie arătat că numitul Armenciu este finul cununat al familiei Fleşeriu, iar că soţia dir. adj. Rău a primit o grupă din fetele cu care am lucrat eu, la plata cu ora (peste norma de bază). Subiectivismul primului este de înţeles, stimaţi cititori, ca şi poziţia directorului adjunct faţă de bugetul familiei sale, dar nervozitatea şi lipsa de respect de care a dat dovadă prof. Rău Mircea înaintea turneului nu cred că pot fi explicate prin faptul că numitul este o persoană foarte ocupată fiind director adj., antrenor al echipei reprezentative de handbal băieţi a CSS Sibiu şi student la fără frecvenţă. Da, aţi citit bine! Tânărul director al CSS Sibiu îşi completează studiile la Facultatea de Ed. Fizică din Cluj-Napoca. De fapt, asta este sau ar trebui să fie treaba Inspectoratului Şcolar. Că treburile merg prost la CSS Sibiu nu-i o noutate pentru nimeni, nici măcar pentru Inspectoratul Şcolar, fapt consemnat în mai multe rânduri şi de profesorii de la alte secţii ale clubului.

În încheiere, stimaţi cititori, dacă tot aţi avut răbdare să parcurgeţi aceste rânduri, vă amintesc, celor mai în vârstă, ca şi d-lui Ionescu Ilie faptul că prof. Fleşeriu şi soţia sunt aceleaşi persoane care au avut aproape 20 de ani "pe mână" baschetul feminin sibian, însă nu au reuşit să-l propăşească nici măcar în div. B, cu toate că au avut la Sibiu şi două turnee de calificare. De aceea, în urmă cu mulţi ani secţia de fete a CSS Sibiu a fost desfiinţată. A fost reînfiinţată cu greu şi trebuie ajutată la început de drum.

Cu respect şi stimă pentru iubitorii de baschet şi adevăr,

lector univ. C.TĂTARU

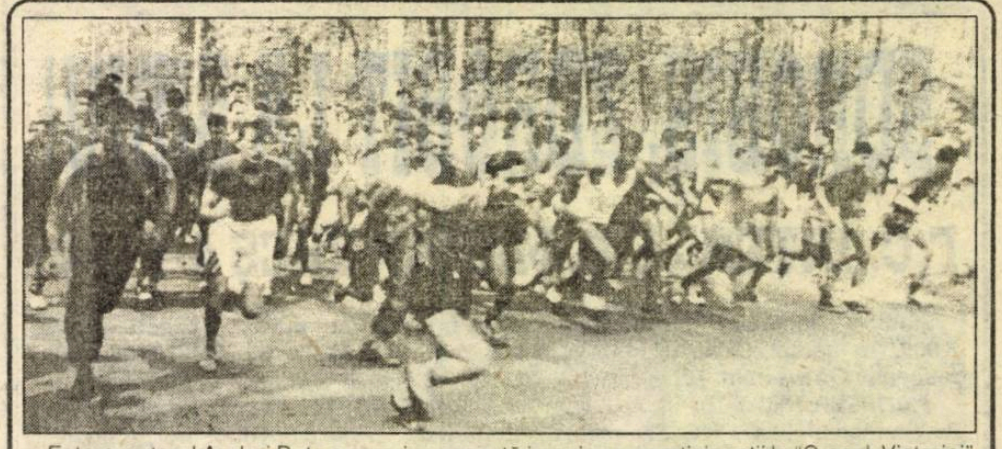

Fotoreporterul Andrei Buta a surprins această imagine cu participanţii la "Crosul Victoriei" desfăşurat marţi, 9 mai, la Sibiu, cu ocazia aniversării a cinci decenii de la sfârşitul celui de-al doilea război mondial.

Încotro se îndreaptă şi cu ce prilej acest grup de tineri însoţiţi de profesorul lor?

✦

Din păcate, scrisorile primite la redacţie după publicarea în numărul 263 a primei fotografii ghicitoare nu conţin, nici una, răspunsul exact. Mai încercaţi!

Handbal, Divizia B masculin

Clasamentul după etapa a 17-a

1. Dinamo Braşov	16	14	1	1	480:320	45
2. Petrolul Teleajen	17	13	1	3	421:376	43
3. Metalul Copşa Mică*	16	10	0	6	390:347	35
4. A.S.A. Electromureş*	16	9	2	5	373:346	35
5. Nitramonia Făgăraş	16	9	1	6	420:416	35
6. Inst. Militar N. Bălcescu	16	7	3	6	364:349	33
7. Isped Ploieşti	17	6	2	9	406:457	31
8. A.S. Handbal Găeşti	17	6	0	11	422:476	29
9. Tehnoutilajul Odorhei	16	5	1	10	402:433	27
10. Mopaco Sf. Gheorghe	16	4	1	11	375:431	25
11. Electra Bucureşti	17	1	1	15	439:545	20

* Echipe penalizate

BOX

O rază de speranţă...

De câţiva ani buni boxul sibian se confruntă cu o acută criză de valori, excepţie făcând doar Daniel OLTEANU de la clubul C.S.M. Şoimii Compa Sibiu, care în perioada 1988-1992 a reuşit să obţină două titluri de vicecampion, un binemeritat loc III la juniori şi două titluri de vicecampion naţional la tineret. Cauzele acestei crize sunt mai multe şi nu ne propunem să le analizăm acum

O rază de speranţă ne-o dau acum juniorii Sebastian RÂNJEU (ctg.60 kg) şi Lucian BAN (ctg.91 kg), ambii de la C.S.M. Şoimii Compa Sibiu (antrenori Gheorghe Niţă şi Emil Bihorean), care au reuşit să obţină la turneul final al campionatului naţional de juniori medaliile de bronz. Al treilea participant la această fază finală, este vorba de Romică DUMITRAŞ (ctg.63.5 kg), de la acelaşi club, a avut ghinionul să-l întâlnească încă din primul tur pe actualul campion naţional la care a pierdut la puncte.

Un semn că boxul sibian vrea să renască este şi organizarea în perioada 8-10 iunie a.c. a celei de a XVIII-a ediţii a tradiţionalului turneu "Centura Păltiniş", după o întrerupere de şase ani, sub patronajul clubului C.S.M. Şoimii Compa Sibiu. Alte amănunte în legătură cu acest turneu vă vom da după primirea confirmărilor de participare de la cluburile din ţară. Aşteptăm eventuali sponsori pentru pregătirea acestui turneu.

Victor COCIU
Secretar al Comisiei judeţene de box

PROGRAM TV

Luni, 15 mai

13,00 Actualităţi 13,10 Ecleziast '95 14,10 TVR Iaşi 14,45 TVR Cluj-Napoca 15,20 TVR Timişoara 16,00 Actualităţi 16,10 Avanpremieră 16,25 Ne-am interesat pentru dv. 17,00 Emisiune în limba maghiară 18,30 Desene animate * Cartea junglei 19,00 De luni până luni 19,30 Film serial pentru tineret * Fata şi băieţii 20,00 Actualităţi 20,40 Publicitate 20,45 Film serial * Cu dragostea să nu te joci 21,15 Transfocator 21,40 Teatru liric * Traviata de Giuseppe Verdi 23,45 Actualităţi 24,00 Cultura în lume 0,30 Rock live

Marţi, 16 mai

7,00 TVM 8,30 La prima oră cu... 9,15 Film serial * Santa Barbara (r) 10,00 Actualităţi 10,05 Limbi străine * Franceză * Engleză 11,05 Cinematograful de artă * N-a dansat decât o vară (r) 12,40 Desene animate * Pif şi Hercule 13,10 1001 Audiţii 14,00 Actualităţi 14,10 TVR Iaşi 15,05 TVR Cluj-Napoca 16,00 Actualităţi 16,10 Fii tu însuţi 17,00 Convieţuiri 18,00 Totul despre muzică 18,30 Desene animate * Cartea junglei 19,00 Clio 19,30 Film serial pentru tineret * Fata şi băieţii 20,00 Actualităţi * Meteo * Telesport 20,40 Publicitate 20,45 Telecinemateca * Hotelul "Des ameriques" 22,25 Reflector 22,55 Studioul muzicii uşoare 23,20 Actualităţi 23,40 Gong! 0,10 Balete celebre

Miercuri, 17 mai

7,00 TVM 8,30 La prima oră cu... 9,15 Film serial * Santa Barbara (r) 10,00 Actualităţi 10,05 Videocaseta muzicală 10,20 Desene animate * Pif şi Hercule 10,50 Videolexicon 11,50 Moda pe meridiane 12,20 Film serial * Aur şi noroi (r) 13,10 1001 Audiţii 14,00 Actualităţi 14,10 TVR Iaşi 15,05 TVR Cluj-Napoca 16,00 Actualităţi 16,10 Magazin internaţional 17,00 Discoteca '95 17,15 Alfa şi omega 18,00 Tele-discul muzicii populare 18,30 Desene animate * Cartea junglei 19,00 Timpul Europei 19,30 Actualităţi * Meteo * Telesport 20,10 Publicitate 20,15 Film serial * Dr. Quinn 21,15 Fotbal * Juventus - Parma 23,00 Confluenţe 23,30 Actualităţi 23,45 Întâlnirea de la miezul nopţii 0,25 Jazz alive magazin

Joi, 18 mai

7,00 TVM 8,30 La prima oră cu... 9,15 Film serial * Santa Barbara (r) 10,00 Actualităţi 10,05 Limbi străine * Engleză americană * Germană 11,05 Film serial * Aur şi noroi (r) 12,45 Desene animate * Pif şi Hercule 13,10 1001 Audiţii 14,00 Actualităţi 14,10 TVR Iaşi 15,05 TVR Cluj-Napoca 16,00 Actualităţi 16,10 Festivalul şi concursul de interpretare a cântecului popular românesc "Maria Tănase" 16,40 La orizont - economia 17,40 Milenium 18,25 Desene animate * Cartea junglei 18,50 Tragerile super loto 5/40 şi excepţională expres 19,00 Medicina pentru toţi 19,30 Film serial pentru tineret * Fata şi băieţii 20,00 Actualităţi * Meteo * Telesport 20,40 Publicitate 20,45 Film serial * Om bogat, om sărac 21,45 153.014 km 22,00 Studioul economic 22,40 Interpreţi de muzică populară 22,55 Simpozion 23,40 Actualităţi 24,00 Seriale de neuitat * Familia Palliser

Vineri, 19 mai

7,00 TVM 8,30 La prima oră cu... 9,15 Film serial * Santa Barbara (r) 10,00 Actualităţi 10,05 Film serial * Santa Barbara (r) 10,50 Curcubeu 11,50 MTV 12,20 Film serial * Aur şi noroi (r) 13,10 1001 Audiţii 14,00 Actualităţi 14,10 TVR Iaşi 14,40 TVR Cluj-Napoca 15,15 Tradiţii 15,45 Actualităţi 15,55 Agenda consumatorului 16,15 Pompierii vă informează 16,30 Emisiune în limba germană 17,30 Gala Festivalului Internaţional al Filmului Militar 19,00 Film serial * Edera 20,00 Actualităţi * Meteo * Telesport 20,40 Publicitate 20,45 Tezaur folcloric 21,20 Viaţa parlamentară 21,45 Film artistic * Cutremurul 23,55 Actualităţi 0,05 MTV 1,05 Cinematograful de noapte * Orhideea sălbatică

Sâmbătă, 20 mai

7,00 La prima oră 9,00 Şapte note fermecate 10,00 Film serial pentru copii * Reîntâlnire cu Black Beauty 10,30 Pas cu pas 11,25 Vârstele peliculei 12,20 Cronografii 12,40 Cuvinte potrivite 13,10 1001 Audiţii 14,00 Actualităţi 14,10 Rădăcini spirituale 14,40 Ora 25 - Tranzit TV 19,15 Teleenciclopedia 20,00 Actualităţi * Meteo * Telesport 20,40 Publicitate 20,45 Film serial * Columbo 22,15 Dragi mi-s cântecele mele! 22,45 Actualităţi 23,00 Film serial * Telefonul de la miezul nopţii 23,55 Zodiac astro show 1.20 Pentru Jimi, cu dragoste...

Dumunică, 21 mai

7,30 Bună dimineaţa! 8,30 Clubul lui Gulliver 9,30 Film serial pentru copii * Fantastica familie Mellop 10,00 Lumină din lumină 11,30 Din albumul celor mai frumoase melodii populare 12,00 Viaţa satului 13,30 Atlas 14,00 Actualităţi 14,10 Poşta TV 14,20 Video-magazin 17,50 Serial SF * Star Trek - Generaţia următoare 18,45 A doua Românie 19,15 Robingo 19,55 Publicitate 20,00 Actualităţi * Agenda europeană * Meteo 20,40 Film artistic * Marilyn şi eu 20,45 Publicitate 22,20 Tragerile loto special 6/49 şi noroc 22,30 Actualităţi 22,45 Duminica sportivă 23,05 Film serial * Maddie şi David 24,00 MTV 0,30 Avanpremieră 0,45 Nocturna lirică

MAPAMOND SPORT

Vedete de ieri şi de azi

Raymond Kopa

Deşi scund şi destul de plăpând (1,67 m şi 66 kg), Kopa a fost considerat - până la apariţia lui Platini - drept cel mai bun fotbalist francez al tuturor timpurilor.

Născut la 13 octombrie 1931, la Noeux-les-Mines, într-o familie de mineri de origine poloneză (părinţii au emigrat în Franţa după primul război mondial), era sortit vieţii grele de miner, dacă nu ar fi dovedit un talent deosebit ca fotbalist.

A debutat în echipa locală, apoi este transferat la SCO Amgeres (1949-1951). La 20 de ani este luat de cunoscutul club de prima divizie Stade de Reims, unde joacă până în 1956. Sub îndrumarea priceputului antrenor Batteaux, Kopa (pe adevăratul lui nume Kopazewski) se afirmă rapid ca un excelent tehnician, bun organizator de joc şi, nu în ultimul rând, finalizator de temut. În această perioadă, Stade de Reims a cucerit patru titluri de campioană a Franţei (în 1956 a disputat finala Cupei Campionilor Europeni).

În toamna anului 1956 pleacă în Spania, la Real Madrid, unde stă până în 1959, câştigă două titluri ale Spaniei şi trei CCE (1957, 1958, 1959). Era coechipier cu Santamaria, Zarraga, Di Stefano, Gento, Rial. În 1959 revine la Reims unde joacă până în 1964.

În 1958 a cucerit, cu reprezentativa Franţei, medalia de bronz la turneul final al CM din Suedia şi în acelaşi an primeşte "Balonul de aur", trofeu atribuit celui mai bun fotbalist al Europei.

În perioada 1952-1960 a jucat de 45 de ori în echipa reprezentativă.

La 10 iulie 1967, i s-a organizat o serbare de retragere din activitate, prilej cu care întreg oraşul Reims l-a ovaţionat.

Doi prieteni: Candeloro-Cantona

Au aceeaşi ascendenţă italiană, au acelaşi avocat şi au aceeaşi pasiune - sportul. Numai că unul, Candeloro este cel mai bun patinator artistic al Franţei, iar Cantona ar fi putut deveni cel mai bun fotbalist al Europei dacă n-ar fi făcut prostii. Asta nu-i împiedică pe cei doi să fie foarte buni prieteni din momentul în care s-au cunoscut, culmea, nu în ţara lor, ci în Anglia, la Manchester, cu prilejul Campionatelor mondiale de patinaj artistic. Acolo, Candeloro a concurat, iar Cantona, suspendat până în luna septembrie s-a aflat în tribună. Ulterior, au făcut împreună o partidă de biliard...

Vi-l mai amintiţi pe Harald ("Toni") Schumacher, fostul portar al reprezentativei de fotbal a Germaniei. A fost celebru nu numai prin talentul şi cariera pe care a făcut-o, ci şi prin temperamentul său, care, de multe ori, l-a adus în conflict cu arbitrii, adversarii şi chiar cu coechipierii.

Iată-l, surprins, într-o confruntare tete-a-tete cu un arbitru care-l domină prin înălţime şi care nu se lasă intimidat de privirea de... mudavă a năbădăiosului goal-keeper.

Marea durere a francezilor - tenisul

De-a lungul istoriei, Franţa a avut mari tenismeni, aşa cum a avut mari scriitori, savanţi, împăraţi etc. Dar, de o vreme, ca şi noi, în tenis, francezii trăiesc din amintiri şi regrete. Dacă la masculin au mai avut câte un succes prin Yannick Noah (care-i francez cum sunt eu popă greco-catolic), Henri Leconte şi Guy Forget, la feminin, de la Francoise Durr (care a câştigat, acum vreo trei decenii turneul de la Roland Garros), până anul acesta a fost un hiatus total. Dar, a apărut această Mary Pierce, care a câştigat Open-ul Australiei, învingând-o, în finală, pe bondoaca Arantxa Sanchez-Vicario.

... Istoria tenismenei de talie mondială Mary Pierce (care, fie vorba între noi, nu prea aduce, nici ea, a franţuzoaică) a început în vacanţa de iarnă a anului 1973, pe o plajă însorită din Florida. Atunci s-au întâlnit, bine-înţeles, întâmplător, o studentă franţuzoaică de la Universitatea din Montreal (Canada) cu blondul, mătăhălosul, musculosul, frumosul şi bronzatul Jim Pierce, american sadea, cu toate calităţile şi defectele acestei naţii fără... naţiune.

Lovitură de trăznet, dragoste la prima vedere şi, la 15 ianuarie 1975, se năştea Mary...

Bine dezvoltată fizic (la 13 ani avea 1,70 m înălţime), dovedindu-se receptivă la sfaturile tatălui, Mary a intrat la marea şcoală de tenis a lui Harry Hopman (acolo unde se formaseră marii tenismeni Kenn Rosewall, Red Lever şi Roy Emerson).

La un an după ce a pus pentru prima oară mâna pe rachetă, Mary devenea campioană de copii a SUA, semn că avea har şi era păcat să nu investeşti bani şi speranţe în ea.

La 14 ani era, deja, jucătoare profesionistă, iar la 14 ani şi două lui era cea mai tânără participantă la turneul de la Hilton Head, în martie 1989, record doborât, un an mai târziu, de Jennifer Capriati.

Tatăl ei a renunţat la serviciul pe care-l avea şi a decis să se ocupe de cariera lui Mary, încropind un fel de afacere de familie. A scos-o de la şcoala lui Hopman şi a început el să-i facă programul de antrenament, după ceea ce citea prin diverse cărţi. Autoritar şi impulsiv, dorea să fie singurul om care beneficiază de succesele fiicei. Aşa s-a ajuns la penibila scenă din 1987, când la turneul Orange Bowl, în timpul unuia dintre meciurile fiicei sale, a urlat de l-a auzit toată arena: "Mary, omoar-o pe curva aia!". S-a făcut un pic de vâlvă în presă, dar atât.

... Mary a apărut în clasamentul WTA, în 1989, pe locul 431. Nu era rău deloc, dacă ne gândim că alţii îşi încheie cariera şi nu reuşesc să intre pe listele mondiale ale tenismenilor profesionişti. Un an mai târziu a urcat pe locul 135, iar în 1991 se afla deja între primele 100 de jucătoare ale lumii, pentru ca la începutul anului 1992 să urce pe locul 26. Lucrurile ar fi mers bine dacă tatăl ei n-ar fi continuat cu excesele sale de comportament. Aşa se face că în 1992, consiliul tenisului feminin a hotărât promovarea unei reguli după care unor membri din anturajul jucătoarelor li se poate interzice accesul la meciuri dacă se consideră că prezenţa lor poate genera incidente. Aşa se face că, în 1993 Yannick Pierce a fost evacuat din teren în timpul turneului de la Roland Garros. Mary şi mama sa au refuzat să se mai întâlnească în preajma turneelor cu năbădăiosul Yannick, iar acesta, furios la culme, a intentat acţiune de divorţ. Pentru Mary, eliberarea de sub tutela tiranicului tată a fost de bun augur. Pregătită în continuare de Nick Bollettieri, ea a progresat mult şi a început să ajungă până în fazele superioare ale marilor turnee: a fost stopată abia în semifinalele turneului de la Madison Square Garden, a ajuns în finală la Roland Garros şi, în fine, a cucerit trofeul în turneul din Australia, la începutul acestui an. Întrebarea este dacă va rezista presiunii psihice exercitate, în continuare, de tatăl ei care nu se împacă deloc cu ideea că a fost marginalizat după ce - cum zice el - a făcut din Mary un Ferrari...

Oricum, deşi tatăl ei este american, deşi ea s-a născut în Canada, francezii şi-o revendică fără rezerve pe Mary ca fiind a lor în totalitate şi îi urmăresc cu sufletul la gură evoluţiile, visând ca într-o zi s-o vadă pe primul loc al clasamentului mondial...

Posibilităţile omului sunt nelimitate

Nici un specialist din domeniul atletismului nu a fost în stare să dea un răspuns la întrebarea: până unde va urca recordul mondial la săritura în înălţime şi care va fi limita omenească a acestei desprinderi de pământ prin forţe proprii. Privind lista recordmenilor acestui secol care se apropie de sfârşit, te convingi că orice pronostic ar fi hazardat:

- În 1912, americanul Horine sărea 2 metri şi toată lumea a fost uimită;
- în 1934, alt american a depăşit ştacheta ridicată la 2,05 metri;
- încă 5 centimetri a adăugat, în 1941, Steers (SUA);
- în 1956, Dumas (SUA) a sărit 2,15 metri;
- Thomas (SUA), în 1960, a reuşit 2,20 metri;
- supremaţia americană a fost întreruptă de Brumel (URSS), care a sărit 2,25 metri în 1961;
- în 1973, Stones (SUA) a ridicat recordul lumii la 2,30 metri;
- polonezul Wszola a reuşit, în 1980, să sară 2,35 metri;
- în 1985, ucraineanul Povarniţin a sărit 2,40 metri;
- cubanezul Sotomayor (cel care domină în prezent această probă) a reuşit, în 1993, să sară 2,45 metri şi n-ar fi exclus ca el să "semneze" şi în dreptul înălţimii de 2,50 metri.

Desigur, toate aceste progrese se datorează mai multor factori ce ţin de perfecţiunea tehnicii, de îmbunătăţirea metodelor de antrenament, de alimentaţie, de modul de viaţă etc.

Antonio dal Monte, director ştiinţific la Institutul ştiinţei sportului din Coni (Italia) a făcut unele studii în acest domeniu, dar nici el n-a ajuns la nişte concluzii ferme: "În urmă cu ani, se credea că vârsta optimă pentru obţinerea de performanţe de nivel mondial este între 18 şi 25 de ani, dar astăzi mulţi (dacă nu majoritatea) atleţi ajung la apogeul carierei în jurul vârstei de 30 de ani şi chiar peste".

Este adevărat că, pe lângă toate studiile care se fac, pe lângă toate perfecţionările care se aduc în materie de pregătire, alimentaţie etc., foarte mult contează alţi doi factori: constituţia fizică a săritorului (atletului) şi constituţia psihică a acestuia, felul în care reuşeşte să se concentreze în momentele dificile ale marilor concursuri (Jocuri Olimpice, Campionate Mondiale).

La laboratoare specializate din toate ţările civilizate se cercetează, se experimentează, se fac teste pentru găsirea "reţetelor" performanţei (Aşa se explică şi apariţia şi diversificarea substanţelor dopante), dar nimeni nu ştie când şi unde omul va spune: "Gata, am ajuns la limita peste care nu se mai poate trece" şi, poate, tocmai acest necunoscut dă frumuseţe şi farmec existenţei.

În imagine: Javier Sotomayor (Cuba), săritorul "cosmic", omologul lui Serghei Bubka de la săritura cu prăjina.

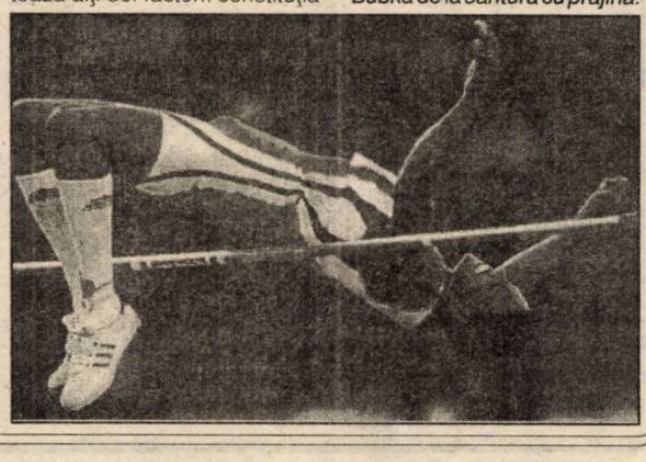

I-a plăcut mai mult călăria decât şcoala...

Franţuzoaica Beatrice Marie s-a născut într-o familie cu opt copii şi la 12 ani a încălecat pentru prima dată un cal adevărat. Atât de mult i-a plăcut încât s-a hotărât să devină... jocheu. La 16 ani, a părăsit definitiv şcoala şi s-a angajat la o crescătorie de cai. Aici a învăţat primele noţiuni ale viitoarei sale profesiuni. În 1979 a ajuns în echipa lui Jean-Paul Gallorini, un foarte bun antrenor, care a avut încredere în talentul şi ambiţia Beatricei. Doi ani a muncit pe brânci şi, în 1981, a debutat într-un concurs oficial. În februarie 1982, la Rouen, a obţinut prima sa victorie. Mulţi au primit cu scepticism afirmarea acestei micuţe domnişoare, cu fizic mai degrabă de copil. Pentru a demonstra tuturor că nu face parte din familia celor care se dau bătuţi, Beatrice s-a dedicat celei mai dificile probe - cursa de obstacole, în care-ţi trebuie o pregătire fizică deosebită şi o stăpânire de sine remarcabilă. Rănită în 1990 şi 1991, în urma unor căzături, ea n-a abandonat, continuând să se afle în prim planul marilor concursuri din Franţa. Întrebată ce va face după ce va abandona activitatea competiţională, Beatrice n-a ezitat să răspundă: Voi deveni antrenor şi voi forma jocheі mai buni decât am reuşit să fiu eu.

SDROBIŞ, ZDROBIT LA SIBIU!

urmare din pagina 1

Optimist incurabil, Sdrobiş şi-a dorit în primul rând să nu piardă, aşezându-şi echipa gospodăreşte în apărare, cu Radu Daniel şi Danciu "lipiţi", ca marca de scrisoare, de Văsîi şi Toboşaru. Numai că iluziile băimărenilor au primit o lovitură mortală în min. 8: Văsîi a fost faultat la cca 30 metri, central, Glăvan a şutat tare, pe jos, în stânga lui Iaşko, rămas fără reacţie, şi 1-0. Indecizia portarului oaspe subminează evident eşafodajul tactic al minerilor, cum îi alinta şi mica galerie prezentă la Sibiu, care se văd dominaţi de o echipă interistă vivace, preocupată să finalizeze cu şut toate acţiunile ofensive. Ratează, rând pe rând, Zotincă (min. 10 şi 16), Văsîi (min.21) - în excelentă dispoziţie de joc - din nou Zotincă (min. 34), ca şi Sabău (min. 25), când Blid a respins greu în lateral. Când încurcaţi, când ajutaţi de rafalele de vânt sibienii încearcă desprinderea, dar Toboşaru (min. 40), Zotincă (min. 42) şi C. Szeghedi (min. 44) îi oferă reabilitarea portarului Iaşko.

După reluare, băimărenii urcă, insistent, cu toată echipa şi pe culoarele create ... zburdă sibienii. Dublă ratare Toboşaru - C. Szeghedi în min. 47, pentru ca în minutul următor, Tâlvan să se insinueze abil pe flancul stâng, Iaşko iese indecis, Zotincă reia balonul centrat cu capul, Andrei se ajută şi de mână (!?) pentru a respinge de pe linia porţii, arbitrul lasă avantaj şi Văsîi reia de la 7 metri în plasă: 2-0. Faza se repetă peste două minute: e rândul lui Mărgărit să centreze aproape de pe linia de fund, "cap" Tâlvan şi prelungire. tot cu capul, sub transversală, CornelSzeghedi, cel care în ziua precedentă împlinise 21 de ani. La mulţi ani! Băimărenii sar la beregata tuşierului Angheloiu reproşându-i că n-a semnalizat ofsaid. Centralul se consultă cu Angheloiu, care rămâne ferm pe poziţie şi ... 3-0. La acest scor interiştii au, în sfârşit, golaveraj pozitiv!

Ca la un semn, maramureşenii încep să joace de parcă o mână invizibilă le-a subtilizat "plumbul" din ghete. Şi o fac energic şi cursiv sub comanda lui Piroşka şi Sabău. Vor fi cca 20 de minute în care băimărenii punctează nu doar la impresia artistică, pentru că Piroşka (min. 61), Kemeneş (min. 62) şi din nou Piroşka (min, 66) îi dau emoţii lui Blid. În min. 70, pe un contraatac clasic, Oană reduce din handicap. Gol meritat. Galeria interistă, activă şi până atunci, îşi cheamă favoriţii la luptă. Cristi Lazăr vede galben pentru un henţ inutil, la centrul terenului, confirmându-se aprecierea că cele mai multe necazuri i le-au făcut (involuntar) arbitrii concitadini din Rm. Vâlcea! Apoi, maramureşenii se sting şi vine min. 83 când Lazăr, parcă în compensaţie că va lipsi în meciul cu Steaua, recuperează în jumătatea proprie, pasează pentru Demian, a cărui centrare este reluată în plasă de Adi Văsîi din apropiere. La 4-1 cine să conteste justeţea victoriei interiste în afara sbuciumatului Sdrobiş, care, la finele partidei, plângea pe umărul ziariştilor, contestând golul trei sibian.

Declaraţii, curiozităţi şi alte comentarii în cotidianul "Tribuna".

HANDBAL

div. B (fem)

CSM Electromureş Tg. Mureş - CSM Sibiu 20-23 (9-15)

Cu Daniela Buta revenită acasă din Germania, echipa pregătită de prof. Lucian Albu şi Ioan Ioanitescu a reuşit o excelentă victorie la Tg. Mureş în faţa echipei locale CSM Electromureş. Handbalistele sibiene au condus în permanenţă pe tabela de marcaj datorită jocului eficient la semicercul advers.

Au înscris: Zănoagă 5, Buta 5, Zavragiu 4, Cacoveanu 2, Stoia 2, Mohanu 2, Irimie 2, Nagy 1.

div. B (m)

Electra Bucureşti - Inst. Militar "Nicolae Bălcescu" Sibiu 31-41 (18-20)

După cum ne-a informat şeful secţiei de handbal dl. Nicolae Chesoiu, studenţii militari au reuşit să câştige în deplasare în faţa echipei Electra Bucureşti cu un avans confortabil în urma unui joc în viteză şi cu o bună apărare. Au înscris: Pastramă 9, Dragomir 6, Baboi 7, Anastasiu 6, Andraş 3, Pirpidel 3, Iacob 3, Rădulescu 4.

Metalul Copşa Mică - ASA Electromureş Tg. Mureş 29-20 (16-7)

Joc în limitele normalului, în care gazdele au fost superioare pe toate planurile. Au înscris: Căpitanu 8, Cunţan 6, Vătafu 5, Micu 4, Popa 2, Luca 2, Vălean 1, Kun 1. Au condus autoritar arbitrii P. Badiu şi R. Cojocaru din Braşov.

Grupaj realizat de Ilie IONESCU

Minutul 91

urmare din pagina 1

● *Petrolul - Universitatea Craiova 2-2 (1-1)* Aşa-i frumos când mergi la pace: să faci şi un pic de spectacol, cu ratări din poziţii clare şi cu goluri "incredibile". Rezultatul le convine ambelor echipe. Au marcat: O. Grigore (5) şi Pârlog (52), respectiv Buia (17) şi Tersinio Gane (77) ● *Sp. studenţesc - Dinamo 0-4 (0-1)* Înfrângerea repetenţilor din Regie este ca un balsam pentru cordul meu, dar tot stau în cumpănă şi nu cred că vor fi lăsaţi să retrogradeze. Cemi place la dinamovişti e că, atunci când prind nişte ciucaleţi de felul ăsta, le iau şi pielea nu numai hainele şi banii. Mă bucur că prietenul meu Mateo şi-a intrat în... picior, amintind celor care au uitat că a fost gheata de aur a Europei. Au marcat Moga (3), Mateuţ (47, 54), Ivan (71). ● *FC Naţional - Ceahlăul 2-0 (1-0)* Cică a fost un meci de tot rahatul, cu Viorelu nostru în tribună (Nu eu l-am sfătuit să ia sub aripă echipa frizerilor). Au marcat: Pistol (31) şi Dună (88). ● *Electroputere - Gloria 0-0.* Apă de ploaie. ● *Farul - U Cluj 2-1 (1-0)* Eu ţi-s frate. tu mi-eşti frate. în noi doi un suflet bate. În tur, marinarii au vizitat grădina botanică de pe malul Someşului (**scor** 2-0 pentru studenţi), acum clujenii au vizitat acvariul de pe malul mării... Autorii golurilor: Ciurea (26, 88), respectiv Gherman (75) ● *UT Arad - FC Argeş 1-1 (0-0)* Ochii văd, inima cere, ce folos când n-ai putere. Locul textiliştilor este la ...textile, în divizia A. Au marcat Lingurar (70), respectiv Popa (62) ● *Oţelul - FC Braşov 3-2 (1-2)* Ceva n-a fost cuşer la acest meci, dar nu ştiu ce. Oricum, mi se pare nefiresc să conducă braşovenii cu 2-0 în min. 17 şi să piardă în final (Şi la handbal două goluri diferenţă sunt destul de greu de recuperat!) N-am nimic cu arbitrul I. Danciu, dar mi se pare că a cam forţat nota eliminându-l (la scorul 1-2) pe braşoveanul Drăgan. Au înscris: Maleş (19), Tănase (76), Luţă (88), respectiv Bălint (11) şi S. Ilie (17).

Pentru etapa care vine vă supun atenţiei partidele FC Argeş - Electroputere (pronosticul meu X), Ceahlăul-Sp. studenţesc (pronostic 2). Dacă mă înşel înseamnă că am îmbătrânit degeaba ...

Fotbal Divizia C

Şoimii Compa din nou campioană

● *"U" Hidrosembraz - Record 1-1 (1-0)* Confruntare de foarte bună calitate între două combatante, sub toate aspectele, temeinic pregătite, care au oferit un fotbal rapid şi cursiv, punctat prin dese şi tăioase atacuri. Studenţii au dominat prima repriză, când - acoperind judicios câmpul de joc - şi-au creat multiple ocazii la poarta adversă, din care n-au fructificat decât pe cea din min. 32, când A. Săbău a şutat puternic şi surprinzător de la 25, păcălindu-l pe N. Bocăzar, prins pe picior greşit. Până atunci, ca şi după gol, gazdele irosind alte trei bune situaţii: min. 9 Mihuleţ a întârziat o fracţiune de secundă la întâlnirea cu excelenta pasă a lui V. Streza; min. 43 când Mihuleţ, scăpat pe dreapta centrează dar I. Marin venit în viteză trimite mult deasupra transversalei, iar un minut mai târziu, V. Streza expediază o bombă peste poartă. În această perioadă medieşenii ar fi putut puncta în min. 30, dar Bordeanu a plonjat temerar reţinând mingea în faţa lui D. Potra. În rundul doi oaspeţii sunt mereu primii la minge, combină eficient, domină şi în min. 65 restabilesc egalitatea, graţie transformării de către L. Vintilă a unei lovituri de la 11 m acordată pentru faultarea în careu a lui I. Şeica. În continuare, joc agreabil, ambele formaţii trecând pe lângă victorie. La frumuseţea partidei şi-au adus contribuţia prestaţiile remarcabile ale lui A. Mihuleţ, A. Sabău, D. Popenţa, N. Bordean, V. Oros şi V. Streza de la Sibiu, L. Vintilă, D. Potra, B. Forgacs, V. Peptănuş, N. Bocăzar şi I. Şeica de la oaspeţi, precum şi arbitrajul atent şi destul de oportun în decizii, al brigăzii alcătuite din centralul O. Nedelcu, ajutat la tuşe de M. Vulcu şi O. Comşea. ● *Carpaţi - CFR Retezat 2-1 (1-0)* Întâlnire modestă, cu fotbal confuz, multe greşeli individuale, atractivă doar prin numeroasele şi rarisimele ratări ale jucătorilor ambelor formaţii, care - spre lauda lor - şi-au apărat şansele în limitele celei mai depline sportivităţi. Echipa gazdă serios remaniată prin promovarea curajoasă a unor juniori, din propria pepinieră, a atacat mai des poarta partenerei de întrecere, eficient dispusă în teren, posesoare a unui lot omogen, rutinat şi evident mai bine pregătit tehnic şi tactic. Din păcate agnitenii au irosit cu seninătate 6-7 şarje ofensive, din situaţii extrem de favorabile. Ei au deschis scorul prin M. Părău, care a transformat precis un penalti. Feroviarii egalează în repriza secundă prin N. Mălai după o reuşită şi colectivă acţiune de atac. La cinci minute înaintea fluierului final gazdele înscriu golul victoriei, când N. Dîlbea a şutat necruţător din interiorul careului de 16 m. S-au remarcat: C. Popescu, A. Maximovici. O. Olteanu, P. Frîntu şi M. Părău de la învingători, M. Mihăescu , T. Săraru, V. Scridon, N. Mălai şi C. Tănase de la sibieni. Neconvingător arbitrajul sibianului V. Neaţă, ajutat la linie de V. Popa (Cisnădie) şi I. Oliu (Agnita). ● *Mecanica - Şoimii Compa 0-2 (0-2)* Victorie meritată şi de prestigiu a sibienilor, care datorită spectaculoaselor goluri reuşite de L. Corfar (3) şi N. Hila (35), au cucerit cu trei etape înaintea finalului, din nou laurii cuveniţi campioanei şi odată cu asta dreptul de a reprezenta judeţul Sibiu în confruntarea din baraj, pentru promovarea în eşalonul divizionar superior. ● *Sparta - Romanofir4-0 (2-0)* Dominând insistent de la un cap la celălalt întrecerea, medieşenii s-au detaşat extrem de uşor de textiliştii din Tălmaciu, ca urmare a celor trei goluri înscrise de C. Jiga şi reuşitei lui K. Szoke. ● *Vitrometan - Geromed 3-0 (2-0)* Derbiul celor două formaţii reprezentative ale sticlarilor din municipiul de pe Târnava a revenit de justeţe gazdelor care, mult mai motivate, au punctat în prima repriză prin M. Ologu (7, 43), în min. 89 I. Puşcă stabilind scorul final. ● *Textila - Cedonia 3-1 (0-1)* La Cisnădie sibienii au deschis primii scorul în min. 6 când R. Hientz a transformat cu precizie un penalti. Gazdele, mobilizându-se exemplar în următoarele 45 de minute, au egalat prin C. Voinea. Tot el şi-a adus echipa în avantaj, pentru ca înaintea finalului Corfar să marcheze golul desprinderii definitive.

V.M.

Ultima oră

urmare din pagina 1

avea dreptul să participe la barajul pentru promovare chiar dacă vor rămâne pe locul 2, iar cei 4 fotbalişti de la Iaşi care au participat la "negocieri" au fost suspendaţi pe timp de un an.

Dacă tăceau, filozofi rămâneau...

✦ A murit Ştefan Kovacs (74 ani), fost jucător la CA Timişoara, CA Oradea, Olympique Charleroi, CFR Tr. Severin, KA Cluj, Ferar Cluj, CFR Cluj şi Universitatea Cluj, fost antrenor la U Cluj, CSM Cluj, Steaua, Ajax Amsterdam şi A.S. Monaco, fost director tehnic al federaţiei franceze de fotbal, fost antrenor al reprezentativei României. A fost, cu adevărat o personalitate a fotbalului european. Dormi în pace, nea Pişti!

✦ Ilie Năstase, cel mai mare jucător de tenis român din toate timpurile, a primit premiul Oscar pe anul 1994 pentru "cel mai bun jucător al veteranilor". Ilie are toate calităţile şi defectele noastre ancestrale şi de aceea îl iubesc.

✦ În criză de atacanţi, Bayern München a apelat la "englezul"de la Tottenham Hotspur, Jurgen Klinsmann. Unde-n-au dat randament Papin şi Kostadinov, mă îndoiesc că va salva aparenţele Klinsmann, care are 31 de ani şi-i destul de uzat.

Trei partide - trei victorii

urmare din pagina 1

După amiază turneul a continuat cu partidele: "U" Invest Cluj - West Petrom Arad şi C.S.U. Forest Sibiu - Carbochim Cluj. Partidele din partea a doua a zilei de sâmbătă s-au desfăşurat într-un anonimat total, doar 16 spectatori, restul au preferat fotbalul desfăşurat la concurenţă. Pe postul de antrenor al formaţiei C.S.U. Forest Sibiu a figurat Benjamin Pelger, care a şi jucat. Echipa sibiană, a demonstrat că şi fără cei 4 titulari poate juca şi câştiga o partidă ca aceea cu Carbochim Cluj. Rezultat 61-55 (31-26). Au înscris: Pelger 28 (8x3), Kovacs 10, Spânu 9, Viciu 5 (1x3), Teleabă 4 (1x3), Lăpădat 3, Ciocian 2.

Partida dintre "U"Invest Cluj - West Petrom, încheiată cu scorul de 97-69 (49-33) a început cu un singur arbitru, cel de al doilea Doru Vinaş din Cluj s-a prezentat abia în repriza a doua.

Ultima zi a turneului sibian a programat partidele: West Petrom Arad - Carbochim Cluj şi "U" Invest Cluj - C.S.U. Forest Sibiu. Prima partidă s-a încheiat cu victoria echipei din Arad cu scorul 73-50 (38-24). A urmat confruntarea dintre campioana ţării C.S.U. Forest Sibiu şi medaliata cu bronz a campionatului "U" Invest Cluj. Aşa cum s-a desfăşurat prima repriză se părea că ambele formaţii evoluează cam în dorul lelii, dar repriza secundă avea să demonstreze că sibienii nu cedează. Deşi conduşi cu 54-47 în min. 25, elevii antrenorului Mircea Vulc reuşesc să egaleze şi apoi să ia conducerea în min. 27 cu 58-57, însă clujenii preiau din nou conducerea graţie coşurilor de 3 puncte (4) realizate de ex-sibianul Corui. Vine apoi min. 39. când, conduse cu 83-82, gazdele egalează 84-84. Urmează prelungirile unde cei ce reuşesc victoria sunt sibienii, 95-94. Astfel aceştia câştigă toate partidele celui de al doilea turneu. Felicitări!

Au punctat: Viciu 25 (2x3), Pelger 18 (2x3), Kovacs 15 (1x3), Lăpădat 11, Kincses 13 (3x3), Teleabă 6 (2x3), Corodi4, Spânu 3. Partidele au fost arbitrate de Al. Guţă Craiova, M. Câmpeanu, Al. Columban şi D. Vinaş din Cluj.

CLASAMENTE DIVIZIA A

Seria I

Gloria - Callatis 6-0, Selena - Dacia Piteşti 5-0, Rocar - Constant 1-0, Acord - Flacăra 0-2, Poiana - Cetatea 5-0, Bucovina - FC Vâlcea 1-0, Steaua - Faur 2-0, Dacia Brăila - Portul 2-1, Poli Iaşi - Metalul 2-0.

1. Selena Bacău	29	21	4	4	63-19	67
2. Dacia Brăila *	29	20	2	7	63-21	54
3. Politehnica Iaşi	29	15	7	7	50-26	52
4. Cetatea Tg. Neamţ	29	15	4	10	46-38	49
5. Bucovina Suceava	29	14	5	10	36-38	47
6. Dacia Piteşti	29	14	2	12	54-44	44
7. Poiana Câmpina	29	14	2	13	49-45	44
8. Gloria Buzău	29	13	4	12	36-36	43
9. Steaua Mizil	29	12	6	11	40-35	42
10. Constant Galaţi	29	12	4	13	36-37	40
11. Portul Constanţa	29	11	4	14	36-46	37
12. Acord Focşani	29	11	3	15	40-52	36
13. Faur Bucureşti	29	9	8	12	37-38	35
14. Metalul Plopeni	29	11	2	16	31-39	35
15. Rocar Bucureşti	29	11	2	16	28-51	35
16. Flacăra Moreni	29	9	5	15	32-42	32
17. FC Rm. Vâlcea	29	9	4	16	29-43	31
18. Callatis Mangalia	29	5	2	22	32-91	17

** Echipă penalizată cu 8 puncte*

Etapa viitoare *(20 mai): Steaua - Rocar, Constant - Bucovina, FC Vâlcea - Poiana, Dacia Piteşti - Gloria, Cetatea - Selena, Faur - Portul, Metalul - Dacia Brăila, Flacăra - Poli Iaşi, Callatis - Acord.*

Seria a II-a

CFR Timiş - Unirea Dej 2-0; Corvinul - Poli Timişoara 2-0; Jiul Petroşani - CFR Cluj 2-2; Tractorul - FC Bihor 0-0; Gaz metan - Jiul Craiova 4-0; Unirea A. Iulia - Metrom 5-3 Gloria - Phoenix 1-2; ASA - CSM Reşiţa 4-0. ICIM - Armătura 1-0.

1. Politehnica Timişoara	29	21	5	3	72-18	68
2. Corvinul Hunedoara	29	18	4	7	67-29	58
3. CFR Timişoara	29	15	6	8	44-31	51
4. Tractorul Braşov	29	14	8	7	40-26	50
5. Jiul Petroşani	29	14	2	13	53-46	44
6. GAZ METAN MEDIAŞ	29	13	4	12	39-30	43
7. ASA Tg. Mureş	29	11	8	10	42-35	41
8. Metrom Braşov	29	13	2	14	31-34	41
9. Unirea Alba Iulia	29	12	4	13	34-30	40
10. Unirea Dej	29	12	4	13	39-39	40
11. Gloria Reşiţa	29	12	4	13	28-32	40
12. ICIM Braşov	29	12	3	14	29-30	39
13. CSM Reşiţa	29	10	9	10	24-31	39
14. Jiul Craiova	29	11	5	13	38-46	38
15. FC Bihor	29	11	4	14	39-42	37
16. CFR Cluj	29	8	6	15	37-56	30
17. Phoenix Baia Mare	29	7	7	15	17-50	28
18. Armătura Zalău	29	2	5	22	17-84	11

Etapa viitoare: *Gloria - Jiul Petroşani, CFR Cluj-Unirea A. Iulia, Metrom - Gaz metan, Poli Timiş - CFR Timiş, Jiul Craiova - Corvinul, Phoenix - CSM Reşiţa, Armătura - ASA, FC Bihor - ICIM, Unirea Dej - Tractorul.*

BIBLIOTECA ASTRA SIBIU

TRIBUNA sporturilor

SUPLIMENT SĂPTĂMÂNAL DE INFORMARE SPORTIVĂ AL COTIDIANULUI INDEPENDENT "TRIBUNA"

Anul V, nr. 265 | 22.05. - 28.05.1995 | 4 pagini, 150 lei

FOTBAL, DIVIZIA NAȚIONALĂ

MÂNJII SIBIULUI, DE LA EGAL LA EGAL CU CAMPIONII!

STEAUA BUCUREŞTI - F.C. INTER 2-0 (1-0)

Stadion Steaua, timp ideal, gazon impecabil, spectatori cca 4.000. Au marcat: MARIAN POPA (min. 27) şi PRODAN (min. 63).

STEAUA: Gherasim 6 (min. 77, Stângaciu 6) - Filipescu 7,5, Prodan 7,5, Doboş 7, Pârvu 7,5 (min. 72, B. Bucur 6) - Gâlcă 7,5, Ilie Stan 6, Militaru 6 (min. 70, R. Nagy 6), Roşu 7,5- M. Popa 6, Ilie Adrian 6,5. Rezerve: Cătălin Popa, Csik. Antrenor: Ţiţi DUMITRIU.

F.C. INTER: Blid 6 (min. 46, Fl. Cotora 7,5) - Demian 6, Glăvan 6, L. Cotora 7,5, Tâlvan 6 - Pogăcean 6,5, Terchilă 7,5, Maier 7, Mărgărit 6 (min. 46, Kilin 7,5) - Văsîi 6 (min. 74, M. Szeghedi 6), Toboşaru 6. Rezerve: Baciu, Radu Călin. Antrenor: Florin HALAGIAN.

Raport de cornere 8-1. Au arbitrat: Marcel Lică 7,5, Marian Toader 6 (ambii din Constanţa) şi I. Negoescu 7,5 (Târgovişte). Observator F.R.F. - I. Angelescu. Nota 10 celor două galerii!

✦ Nici măcar **crainicul stadionului** din Ghencea n-a uitat că una din cele (numai) două înfrângeri ale Stelei, în actualul campionat s-a întâmplat la...Sibiu! Dorinţa de revanşă a campionilor a fost evidentă, însă materializarea a lăsat de dorit în faţa unei formaţii extrem de tinere, judicios aşezată în teren şi care, în destule momente, a jucat de la egal la egal cu campioana. ✦ Din echipa stelistă au lipsit Lăcătuş, Panduru şi Panait, iar din cea sibiană Zotincă, Lazăr, C. Szeghedi şi Cr. Sava ✦ **Faze notabile**:min. 23, centrare Adrian Ilie, preluare pe piept la 6 metri Marian Popa, şut slab şi Blid reţine în doi timpi ✦ Min. 27 - şut violent Pârvu de la distanţă, Blid (surprins) respinge uşor lateral şi de la 5 metri, din unghi imposibil, M. Popa înscrie ✦ min. 40 - luft incredibil M.Popa de la limita careului mic ✦ min. 50 - "un-doi" Roşu - Adrian Ilie, şut al ultimului din apropiere

continuare în pagina 4

Mircea BIŢU

CLASAMENT

1. Steaua	29	19	8	2	52-16	65	(20)
2. Univ. Craiova	29	18	5	6	63-27	59	(14)
3. Dinamo	29	16	4	9	50-29	52	(7)
4. Rapid	29	15	4	10	47-33	49	(7)
5. FC Argeş	29	14	4	11	36-44	46	(1)
6. Ceahlăul	29	13	5	11	45-42	44	(2)
7. Gloria	29	13	4	12	52-46	43	(-2)
8. FC Naţional	29	13	4	12	55-50	43	(1)
9. Petrolul	29	12	7	10	40-35	43	(-2)
10. FC INTER	**29**	**13**	**3**	**13**	**43-44**	**42**	**(0)**
11. FC Farul	29	11	6	12	36-41	39	(-3)
12. U Cluj	29	11	4	14	33-36	37	(-8)
13. Oţelul	29	9	8	12	40-45	35	(-7)
14. FC Braşov	29	7	9	13	30-47	30	(-15)
15. Electroputere	29	8	5	16	25-40	29	(-13)
16. FC Maramureş	29	6	9	14	31-49	27	(-18)
17. Sp. Studenţesc	29	5	10	14	19-39	25	(-17)
18. UT Arad	29	4	9	16	23-57	21	(-21)

Etapa viitoare (27 mai): Ceahlăul - Gloria (1-3), FC Naţional - FC Argeş (3-0), Electroputere - FC Maramureş (0-2), FC Inter - U Cluj (0-2), UTA - Steaua (1-1), Sp. studenţesc - Petrolul (0-0), Oţelul - Dinamo (2-3), Farul - Univ. Craiova (0-4), Rapid - FC Braşov (0-0).

Minutul 91

I-am dat telefon lui Ilie Dobre...

Aşa cum anticipam, repetenţii din Regie au câştigat la Piatra Neamţ, bineînţeles că nu datorită valorii lor, pe care o ştiu şi copiii de grădiniţă. Pentru prima dată, i-am dat telefon lui Ilie Dobre şi l-am felicitat pentru că a avut curajul să spună pe postul naţional de radio ceea ce-a văzut, adică o parodie. Şi, uite-aşa scăpăm de el, fiindcă după acest comentariu, va rămâne fără serviciu şi-acum poate să tot facă grevă că nu-i mai ţine figura. Spre deosebire de el, mai înţeleptul T. Mateescu, de la Cluj (unde tot vânzare a fost), n-a suflat o vorbă de-aşa ceva, ştiind că tot nu ajută la nimic şi păstrându-şi pâinea. Iar de la Bucureşti, I. Ghiţulescu l-a "pişcat" pe Dobre spunându-i că n-a văzut destule meciuri în campionatul nostru din moment ce se miră aşa.

În rest, rezultate normale, cu ceva emoţii la Baia Mare, unde textiliştii au condus o bună bucată de vreme.

În ce mă priveşte, repet angajamentul luat: dacă şi în acest an scapă de retrogradare, eu nu voi mai scrie nimic despre Sp. studenţesc.

● Dinamo - Petrolul 1-0 (0-0) A marcat Moldovan (65). În min. 77, Toader a executat un penalty... pasându-i balonul portarului Prunea. Dacă ar fi egalat, s-ar fi supărat dinamoviştii şi le-ar fi încărcat desagii cu goluri. ● Universitatea Craiova - Oţelul 2-1 (1-0) Oltenii au câştigat fără să forţeze. Au înscris: Pigulea (22), Gane (70), respectiv Ion Gigi (75). ● Gloria - FC Naţional 2-1 (2-0) Meci fără importanţă, ca o mâncare

continuare în pagina 4

Rugby

Cupa României: Arbitrajul de la normal la... penibil

C.S.M. Foresta Sibiu - C.S.M. Suceava 37-0 (17-0)

Victorie lejeră obţinută de sibieni, fără a se întrebuinţa în mod deosebit. Adversarii, modeşti totuşi, au încercat zadarnic să echilibreze situaţia, fiind învinşi fără drept de apel de o echipă superioară pe tot parcursul jocului. Au înscris: A. Banciu 4 înc. Secelean şi G. Banciu câte 1 înc, Amarie 2 tr. şi A. Iulian 1 l.p. Antrenorul Mircea Beianu secondat de V. Ungureanu şi P. Suciu au utilizat următoarea formaţie: Florea, Ciulei, Voicu, G. Banciu, Dragomir, Secelean, I. Cătălin, Zeicu, Dobre, Amarie, Roşu, Păculea, Neagu, A. Banciu, Mitocaru. Au mai jucat: A. Iulian, Troancă, Munteanu şi Cocîrcă. Au lipsit, accidentaţi fiind, Dumitru, C. Fugigi şi Suciu, Radu Fugigi se află cu lotul naţional în Africa de Sud. Calificaţi în semifinale sibienii vor întâlni sâmbătă, 27 mai, Minerul Lupeni.

"U" Remin Baia Mare - Dinamo 28-26 (14-10)

Joc cu cântec, scântei şi eliminări toate generate de un arbitraj penibil, avându-l ca autor pe bucureşteanul Marcel Galanda. Spectatorii sibieni veniţi să petreacă o sâmbătă agreabilă, au fost iritaţi la culme de intenţia vădită a întregii brigăzi de arbitri de a promova în etapa semifinalelor, formaţia Dinamo. N-a fost aşa şi regretul

continuare în pagina 4

Baschet

Cupa Federaţiei - turneul al III-lea

"U" Cluj Napoca şi C.S.U. Forest Sibiu calificate pentru turneul final

Sâmbătă şi duminică, la Arad s-au desfăşurat partidele celui de al treilea turneu (grupe) al Cupei Federaţiei la baschet masculin. Organizată pentru a suplini lipsa competiţiilor oficiale, în condiţiile în care campionatul a fost "accelerat" pentru a asigura condiţii optime de pregătire lotului naţional în vederea unei noi tentative de calificare la Europene, Cupa Federaţiei s-a dovedit utilă pentru jucătorii echipelor participante. Aceasta datorită faptului că, în lipsa titularilor, selecţionaţi la lot, au putut juca toţi componenţii loturilor, inclusiv juniori de perspectivă aflaţi în atenţia antrenorilor divizionari A.

Aflată la această competiţie fără 4 titulari - Alecu, Lefter, Tordai şi Muntean - echipa CSU Forest Sibiu pornea, în opinia unora, defavorizată în partidele ce le avea de susţinut cu U Cluj, West Petrom Arad şi chiar cu nou

continuare în pagina 2

Octavian RUSU

Tortul miresii

Un peluzist între două vârste, dar rămas cu judecata intactă, deşi n-a lipsit de la nici un meci, se miră zgomotos că suntem năpădiţi de comisii şi comitete care poartă diferite nume dar au aceeaşi preocupare. Aşezate pe nivele, ca tortul miresii, comisiile observă acelaşi obiect dar una zice că este alb, alta zice că este negru, până când cea de a treia se întruneşte şi decide că obiectul este alb cu negur, adică e gris. Toate comisiile au dreptate din punctul lor de vedere, doar că ele au nişte puncte şi pe vedere. Comisia

Peluza a III-a

campionatului naţional a fost, în cazul de corupţie Brăila - Iaşi, de părere că trebuie pedepsit nu numai hoţul, dar şi acela care l-a prins. Să se înveţe minte ambele părţi, asta pentru liniştea noastră. Comisia de Apel a zis să nu pedepsim ambele părţi ci să-i pedepsim numai pe unii. Noroc că n-a zis să-i pedepsim pe ăia de-au prins hoţii.

Dacă două tribunale dau soluţii opuse, înseamnă sau că nu este bine cunoscută cauza, sau că prin tribunalele respective s-a strecurat un drăcuşor, sau că legea e făcută de te miri cine, şi se pretează la interpretări. Dar, decizia finală o va lua, fireşte, Comitetul Executiv, alt for din tortul miresii. Să citeşti şi să nu crezi.

Peluzistul între două vârste m-a întrebat apoi dacă nu cumva am caseta jocului România - Iugoslavia din 29 aprilie 1934, sau măcar niscai poze. I-am răspuns că la acea dată nu fusese

continuare în pagina 4

Mihai BRATU

Fotbal, Divizia A

Meci în ritm de vals

Metrom Braşov - Gaz metan 3-1 (1-0)

La echipa braşoveană nu-i pace sub măslin. Demiterea antrenorului Eugen Moldovan de sindicatul Metromului şi înlocuirea lui cu Ferencz Baiko au agitat spiritele în sânul clubului, ajungându-se până acolo că fostul antrenor a ameninţat că-l dă în judecată pe Gh. Sava, preşedintele secţiei de fotbal. Jucătorii sunt, şi ei, împărţiţi în două tabere: pro şi contra înlocuirii antrenorului. În aceste condiţii, oaspeţii ar fi putut emite pretenţii la un rezultat favorabil, dar medieşenii se confruntă cu mari probleme de efectiv, ei deplasând la Braşov un lot alcătuit din doar 13 jucători. (Dacă se merge în acest ritm, azi-mâine îi vom vedea pe teren pe...Dulău, Aloman, Biro şi Ilie Vlad!)

Meciul, fără miză deosebită, s-a desfăşurat în ritm de vals, doar în partea a doua fiind ceva mai animat.

Scorul a fost deschis în min. 28 de Benea, care a speculat o nesincronizare a fundaşilor gazişti; Mircioiu a profitat de o greşeală puerilă a lui Handrea şi a marcat din nou (min. 63); după o acţiune reuşită Cenan-Someşan-Jilăveanu, ultimul reduce din handicap (min. 66); în min. 81, Gîta stabileşte scorul final printr-un şut din vole.

A arbitrat C. Ene (Bucureşti).

Metrom: Măsaru-Neagu (61, Clinci), Mocanu, Seitz, Gîta-Bălăcean, Bona (61, Gyorffy), Voicu, Dîrvăreanu-Mircioiu, Benea.

Gaz metan: Roşca (46, Unchiaş) - Handrea, Piştea, Fl. Şomfălean (56, Şerban), Someşan, Teleabă-Hanc, Hîncu, Cenan - Marcadonatu, Jilăveanu.

D. IONAŞCU

În pagina a III-a
Programul activităţilor sportive în municipiul Sibiu în cadrul
CHALLENGE DAY
31 mai 1995

ULTIMA ORĂ

✦ Viorel Hizo a devenit "omul negru" al Bucureştiului. CCN-ul l-a suspendat pe timp de 8 luni pentru că i-ar fi înjurat, în timpul meciului FC Naţional - Ceahlăul, pe jucătorul Atomulesei şi pe arbitrul de rezervă C. Miclea. Sancţiunea este mare şi cam trasă de păr.

✦ Ilie Trifina şi Leonard Cănănău, aranjorii meciului Poli Iaşi - Dacia Brăila rămân în arest, cererea de eliberare pe cauţiune fiindu-le respinsă de completul de judecată. Au timp de meditaţie...

✦ FIFA a trimis Federaţiei Române de Fotbal o telegramă de condoleanţe pentru decesul marelui jucător şi antrenor Ştefan Kovacs, o mare personalitate a fotbalului european.

✦ Dan Petrescu (Shefield Wednesday) declară că dacă rămâne antrenor Trevor Francis, este hotărât să plece unde-o vedea cu ochii. "Sunt sătul de tratamentul lui preferenţial (...) Ba nu m-a băgat în teren, ba m-a scos când a vrut. "Fie pâinea cât de rea, tot mai bună-n ţară mea.

continuare în pagina 4

Loredana Trohin (C.S.Ş. Şoimii) - locul I în Grand Prix Colleus

FOTO: Vasile Cârdei

Aproape 500 sportivi din 68 cluburi s-au prezentat la startul primei etape a Grand Prix-ului Colleus pentru juniori II la atletism. Eleva antrenorului prof. Petre Manu, Loredana Trohin (C.S.Ş. Şoimii Sibiu) a reuşit cu performanţa de 49,64 m la aruncarea suliţei să se situeze pe primul loc.

Reamintim că performanţa elevei sibiene constituie un nou record personal. Vechiul record era de 45,54 m şi fusese stabilit în anul 1994.

I.ILIE

ZIUA ÎNTRECERII - CHALLENGE DAY 31 mai 1995

Programul activităţilor sportive în municipiul Sibiu

I Deschiderea acţiunii

- tur al oraşului - ora 6,00 a.m.; ✦ participanţi: 200 organizatori ✦ maşina Poliţiei şi Poliţia Garnizoanei ✦ călăreţii de la C.S.M. Sibiu ✦ 100 biciclişti - elevi din liceele oraşului ✦ motociclete ✦ clubul de auto moto ✦ traseul: Piaţa Mare - Vasile Aaron - str. Rahovei - Hipodrom - Dumbrava - Valea Aurie - Ştrand - Piaţa Mare.

- deschiderea oficială - ora 7,00 a.m.; cuvânt de deschidere a întrecerii; arborarea drapelului României şi al oraşului Sibiu; intonarea Imnului de Stat al României

II Activităţi sportive organizate în locuri publice

1. Piaţa Mare: orele 7,00-22,00; Acţiuni: ✦ cântece de fanfară ✦ demonstraţii sportive: gimnastică aerobică, dans sportiv, judo, karate, gimnastică, culturism, cătărare pe panou, paraşutism ✦ concursuri: tragerea frânghiei, aruncarea la ţintă ✦ dans colectiv - toţi organizatorii ✦ comunicarea rezultatelor ✦ tabela electronică pentru afişarea numărului de participanţi la diferite ore şi a rezultatului final

2. Parcarea Bulevard şi Parcul Astra: orele 9,00-20,00. Activităţi: tenis de masă, fotbal tenis, aruncări la coş baschet (demonstraţie C.S.U. Forest şi meciuri ale echipelor din licee), aruncări la ţintă, tragerea frânghiei, jocuri de volei şi badminton, jocuri dinamice).

3. Parcul Sub arini şi str. Şcoala de înot: orele 9,00-20,00. Fundaţia pentru tineret. Activităţi: ✦ tenis de câmp ✦ întreceri: trotinete, biciclete, patine cu rotile, karting, ciclocros, skateboard ✦ la ştrand: jocuri distractive cu surprize, dans sportiv, tragerea frânghiei, gimnastică aerobică şi tenis de masă ✦ la stadion: campionatul judeţean de atletism pentru juniori I şi seniori - 1995 ✦ la bazinul "Olimpia": sărituri în apă, dans aerobic ✦ jocuri de fotbal în divizia C şi Cupa României

4. Pădurea Dumbrava: 9,00-19.00. Activităţi: ✦ canotaj pe lacul Dumbrava ✦ orientare turistică ✦ pescuit sportiv ✦ dansuri populare - muzică populară românească ✦ punerea la dispoziţie a Bazei de agrement (bărci, hidrobiciclete)

5. Cercul Militar: orele 10,00-19,00: ✦ demonstraţii sportive: karate, judo, dans aerobic, dansuri populare, tenis de masă, expoziţie "Medaliaţi noştri", concert de fanfară, muzică populară şi dansuri populare, expoziţie de desene pe tema concursului

6. Gara Sibiu: orele 10,00-19,00. Activităţi: ✦ aruncarea la ţintă, tragerea frânghiei, fotbal-tenis, tenis de masă.

III Activităţi organizate pe colective profesionale

1. Grădiniţe;
2. Şcoli generale, licee şi facultăţi;
3. Institute militare;
4. Întreprinderi;
5. Case de cultură;
6. Asociaţii sportive: C.S.Ş. Sibiu, C.S.Ş. Şoimii, A.S. Voinţa, C.S.M. Sibiu.

prof. Dorin Nan, director D.J.T.S. Sibiu

Lt. col. Lujerdean Vasile, coordonator tehnic

Locuri publice şi staţii amenajate în marile cartiere propice desfăşurării activităţilor sportive şi recreative

1. Piaţa Mare
2. Parcarea din faţa Hotelului Bulevard
3. Parcul ASTRA
4. Parcul Sub arini
5. Strada Şcoala de înot
6. Pădurea Dumbrava
7. Cartier Hipodrom: Şcoala generală 19 şi Şcoala Generală 21
8. Cartier Vasile Aaron: şcolile 7 şi 24
9. Cartier Lazaret: şcolile 8 şi 20
10. Cartier Terezian: şcolile 13 şi 18
11. Cartier Ţiglari: Şcoala generală 23
12. Cartier Valea Aurie: şcoala 25
13. Cartier Ştrand: şcoala nr.1
14. Turnişor: Şcoala generală 10
15. Piaţa 1 Decembrie şi parcarea din faţa gării

Memoria arhivei

Cândva, Sibiul era fruntea, acum... ?

1. Dacă acum ne bucurăm de performanţele sportive din atletism, baschet, fotbal, rugby, în schimb stăm foarte prost la unele dintre disciplinele cu care ne mândream până mai ieri: volei, dirt-track, handbal, box, orientare sportivă, oină, dar şi altele care situează sportul sibian pe un loc doar la mijlocul clasamentului pe judeţe.

Inaugurăm începând cu acest număr o rubrică în care pasionaţii sportului din Sibiu şi din judeţ, care au avut prilejul să "guste" din momentele de vârf ale sportului preferat, îşi spun părerea despre cum a fost şi cum a ajuns sportul sibian.

Astăzi, "răsfoim" memoria arhivei boxului

Vă mai amintiţi de sportivii din "careul magic": Gheorghe Negrea, Constantin Niculescu, Nicolae Bârsan, Nicolae şi Dumitru Negrea, sau de Vasile Stoica, Samoilă Crăciun, boxeri care au făcut fala Sibiului? Vă amintiţi de galele ce umpleau tribunele "Luceafărului"? Toate au fost... Acum au rămas doar amintirile. Zilele trecute întrebam pe un fost membru în comisia judeţeană de box, dl. I. Bucneriu, care este situaţia boxului la Sibiu.

- A murit! Nu avem bani, nu avem sală de antrenament, degeaba avem tineri dornici de a boxa. Astăzi, fără sponsori şi fără a asigura condiţii de pregătire nu mai poţi supravieţui.

Concluzia o puteţi trage şi dv. Dacă de bine de rău antrenorul secţiei CSM, Nicolae Negrea, s-a străduit să mai facă câte ceva, de două luni a ieşit la pensie, aşa că aşteptăm (în van?) un alt om cu dragoste şi pasiune pentru a readuce Sibiul acolo unde a fost odată.

Dirt-track

Cu vreo 10 ani în urmă Sibiul, cu cele două piste special amenajate, la Voinţa şi mai târziu la Compa, devenise centrul cel mai puternic din ţară în sportul curajului - dirt-track-ul. Pe atunci sub conducerea lui Ion Bobâlneanu - campion naţional în mai multe ediţii - devenit antrenor, s-au format piloţi ca: Pavel Ionel, Nicolae Râureanu, Ionel Stoica, Marius Şoaită, Sorin Ghibu, Dan Bogdan - toţi foşti campioni naţionali, fie la individual sau pe echipe şi perechi. Acum aceste talente au fost date uitării. Cauza (de fapt sunt mai multe): desfiinţarea celor două secţii de performanţă de la Compa şi Voinţa; lipsa de carburanţi - uneori fiind suportată chiar din buzunarul sportivilor; absenţa unor sponsori care să iubească acest sport, contribuind la buna prezentare a sportivilor pe plan naţional şi internaţional: cea mai mare parte dintre aceşti sportivi au luat calea Occidentului în căutarea de sprijin material. În acest fel totul s-a "evaporat". Recent, Sorin Ghibu, fost performer şi apoi antrenor la Compa, a găsit de cuviinţă să se privatizeze formând un club particular, singurul din ţară. Participă pe buzunar propriu la diferite întreceri internaţionale de dirt-track, iar în paralel munceşte ca mecanic auto pe la diferite firme din Germania pentru a pune mâna pe ceva valută necesară procurării de carburanţi şi de-a mai supravieţui.

Revenim, şi punem o întrebare: de ce nu vrea nimeni să pună umărul şi să sponsorizeze secţia de la Voinţa, asociaţie care dispune de 8 motociclete aduse cu 6-7 ani în urmă din Cehoslovacia şi care stau nefolosite în garajul de la Voinţa? Oare nu există nici un om de suflet care iubeşte acest sport pentru a-l sprijini?

(va urma)

Ilie IONESCU

Sorin Ghibu şi Marius Şoaită, doi abonaţi la locurile I - II ale ultimelor campionate naţionale

Foto: V. CÂRDEI

Karate

Sportivii sibieni pe podium

În ziua de 13 mai s-a desfăşurat în Capitală Campionatul Naţional de Karate Shotokan DW.SKF. Karatiştii sibieni au reuşit să urce pe podiumul de premiere atât la individual cât şi pe echipe. Astfel, la Kumite-individual, băieţi, Ovidiu Oţoiu s-a situat pe locul 3; la Kumite fete, echipa formată din: Diana Puia, Alice Thal şi Doina Cătălişan a ocupat locul 3. Toţi sportivii sunt legitimaţi la Clubul SK. Sibiu (C.A.M.O.), instructor Ovidiu Oţoiu. **I. ILIE**

"Cupa IN MEMORIAM"

Ca în fiecare an, vom comemora şi anul acesta, la Bâlea Lac, în zilele de 27-28 mai, 1995, accidentul petrecut în anul 1977, în care, din cauza unei avalanşe, şi-au pierdut viaţa 23 de persoane, profesori şi elevi, majoritatea de la Liceul Brukenthal din Sibiu.

Cu această ocazie se va organiza şi un concurs de schi, deschis tuturor categoriilor de vârstă şi sex.

Cele patru cupe transmisibile vor fi acordate, conform regulamentului intern, concurentului clasat pe locul I, care îndeplineşte condiţia de-a domicilia în judeţul Sibiu.

Se vor acorda, de asemenea şi premii, sponsorizate de asociaţia caritabilă "NOTNAGEL e. V." din Metzingen, Germania.

Concursul va începe sâmbătă 27 mai 1995, la ora 11.

Înscrierile se fac până la ora 10. Organizator, **prof. Ernst SEIDNER**

Clasamentul final al Campionatului judeţean de popice, ediţia 1994/1995

1. Veterani CFR Sibiu	24.21.0.3 - 42 puncte
2. Electrica Sibiu	24.19.0.5 - 38 puncte
3. Foresta Tălmaciu	24.17.0.7 - 34 puncte
4. FRE Sibiu	24.9.0.15 - 18 puncte
5. Concefa Sibiu	24.9.0.15 - 18 puncte
6. Veterani II CFR Sibiu	24.6.0.18 - 12 puncte
7. Tăcerea Sibiu	24.3.0.21 - 6 puncte

Popicarii juniori de la Foresta Tălmaciu - în turneul final

Miercuri, 19 mai, a avut loc pe arena "Rulmentul" din Braşov faza semifinală a Campionatului Naţional de popice juniori între echipele Industria Sârmei Câmpia Turzii şi Foresta Tălmaciu. Comportându-se excelent, popicarii tălmăceni, conduşi cu brio de antrenorii Gheorghe Ţivrea - principal şi Nicolae Dancu secund au repurtat o frumoasă victorie în faţa celor de la Câmpia Turzii, 4593 - 4537, calificându-se pentru faza finală a campionatului care se va desfăşura pe data de 31 mai la Tg. Mureş. Iată rezultatele obţinute în ordinea intrării pe pistă: Petre Botă - 765, Ciprian Silaşi - 781, Sorin Mitru - 826, Călin Cazacu - 770. De la Câmpia Turzii cel mai bun rezultat l-a obţinut Ioan Păduraru - 819 p.d. **I.I.**

Luni, 22 mai

13,00 Actualităţi 13,10 Ecleziast '95 14,10 TVR Iaşi 14,45 TVR Cluj-Napoca 15,20 TVR Timişoara 16,00 Actualităţi 16,10 Republica Yemen 16,25 Turism şi agroturism 17,00 Emisiune în limba maghiară 18,30 Desene animate * Cartea junglei 19,00 De luni până luni 19,30 Film serial pentru tineret * Fata şi băieţii 20,00 Actualităţi * Meteo * Telesport 20,40 Publicitate 20,45 Film serial * Cu dragostea să nu te joci 21,15 Transfocator 21,40 Gala APTR 23,10 Actualităţi 23,30 Cultura în lume 24,00 Fragil

Marţi, 23 mai

7,00 TVM 8,30 La prima oră cu... 9,15 Film serial * Santa Barbara (r) 10,00 Actualităţi 10,05 Limbi străine * Franceză * Engleză 11,05 Cinematograful de artă * O absenţă îndelungată (r) 12,45 Desene animate * Mimi Cracra 13,10 1001 Audiţii 14,00 Actualităţi 14,10 TVR Iaşi 15,05 TVR Cluj-Napoca 16,00 Actualităţi 16,10 Fii tu însuţi! 17,00 Convieţuiri 18,00 Totul despre muzică 18,30 Desene animate * Cartea junglei 19,00 Festivalul-concurs internaţional de interpretare a cântecului popular românesc "Maria Tănase" 19,30 Film serial pentru tineret * Fata şi băieţii 20,00 Actualităţi * Meteo * Telesport 20,40 Publicitate 20,45 Film artistic * Spovedania 22,30 Reflector 23,00 Muzicorama 23,25 Actualităţi 23,45 Gong! 0,15 Meridianele dansului

Miercuri, 24 mai

7,00 TVM 8,30 La prima oră cu... 9,15 Film serial * Santa Barbara (r) 10,00 Actualităţi 10,05 Desene animate * Mimi Cracra 10,35 Videolexicon 11,35 Moda pe meridiane 12,00 Film serial * 17 clipe ale unei primăveri (r) 13,10 1001 Audiţii 14,00 Actualităţi 14,10 TVR Iaşi 15,05 TVR Cluj-Napoca 16,00 Fotbal * Universitatea Craiova-Rapid Bucureşti 17,50 Alfa şi omega 18,30 Desene animate * Cartea junglei 19,00 Festivalul-concurs internaţional de interpretare a cântecului popular românesc "Maria Tănase" 19,30 Film serial pentru tineret * Fata şi băieţii 20,00 Confluenţe 0,15 Întâlnirea de la miezul nopţii 0,55 Jazz-fan

Joi, 25 mai

7,00 TVM 8,30 La prima oră cu... 9,15 Film serial * Santa Barbara (r) 10,00 Actualităţi 10,05 Limbi străine * Engleză americană * Germană 11,05 Film serial * Aur şi noroi (r) 12,45 Desene animate * Mimi Cracra 13,10 1001 Audiţii 14,00 Actualităţi 14,10 TVR Iaşi 15,05 TVR Cluj-Napoca 15,55 Actualităţi 16,05 Ţara în care s-a născut tangoul - Argentina 16,20 Sub semnul întrebării 17,20 Itinerar iordanian 17,35 Milenium 18,20 Ziua Africii 18,25 Desene animate * Cartea junglei 18,50 Tragerile super loto 5/40 şi simplă expres 19,00 Festivalul-concurs de interpretare a cântecului popular românesc "Maria Tănase" 19,30 Medicina pentru toţi 20,00 Actualităţi * Meteo * Telesport 20,40 Publicitate 20,45 Film serial * Om bogat, om sărac 21,45 Reflecţii rutiere 22,00 Studioul economic 22,40 Interpreţi ai muzicii populare 22,55 Simpozion 23,40 Actualităţi 24,00 Seriale de neuitat * Familia Palliser

Vineri, 26 mai

7,00 TVM 8,30 La prima oră cu... 9,15 Film serial * Santa Barbara (r) 10,00 Actualităţi 10,05 Film serial * Santa Barbara (r) 10,50 Curcubeu 11,50 MTV 12,20 Film serial * Aur şi noroi (r) 13,10 1001 Audiţii 14,00 Actualităţi 14,10 TVR Iaşi 15,00 Fotbal * Ceahlăul Piatra Neamţ-Gloria Bistriţa 16,45 Lege şi fărădelege 17,00 Emisiune în limba germană 18,00 Pro patria 19,00 Film serial "Edera" 20,00 Actualităţi * Meteo * Telesport 20,40 Publicitate 20,45 Festivalul-concurs de interpretare a cântecului popular românesc "Maria Tănase" 21,25 Viaţa parlamentară 21,55 Film artistic * Contract pentru crimă 23,25 Actualităţi 23,45 MTV 0,45 Cinematograful de noapte * Prostituata

Sâmbătă, 27 mai

7,00 Bună dimineaţa de la Târgu Neamţ 9,00 Tip-Top, Mini-Top! 10,00 Film serial pentru copii * Reîntâlnire cu Black Beauty 10,30 Pas cu pas 11,25 Ecranul 12,20 Cronografii 12,40 Cuvinte potrivite 13,10 1001 Audiţii 14,00 Actualităţi 14,10 Turnul Babel * "Dv. decideţi!" * Magazin muzical * Linguriţa" de limba română * Pilula de râs * Filme seriale: Expediţia Kon-Tiki, Îndrăgostiţii din colegiu * Transmisiuni sportive 18,30 Mapamond 19,00 Festivalul-concurs internaţional de interpretare a cântecului popular românesc "Maria Tănase" * Gala laureaţilor 20,00 Actualităţi 20,40 Publicitate 20,45 Film serial * Tequila şi Bonetti (SUA, 1992) 21,40 Succese muzicale europene 1994 * Premiile MTV 23,10 Actualităţi 23,25 Film serial * Telefonul de la miezul nopţii 0,20 Magazin Frou-Frou

Duminică, 28 mai

8,00 Bună dimineaţa! 9,00 Ping, pong! 10,00 Film serial pentru copii * Fantastica familie Mellop 10,30 Lumină din lumină 11,30 Din albumul celor mai frumoase melodii populare 12,00 Viaţa satului 13,30 Atlas 14,00 Actualităţi 14,10 Poşta TV 14,20 Video-magazin * De la egal la egal, amical * Desene animate * Concursul de glume * Filmoteca monştrilor sacri * Top muzical internaţional * Telesport * "Coregrafii" * Dedicaţii muzicale 17,50 Serial S.F. * Star Trek - Generaţia următoare 18,45 A doua Românie 19,15 Robingo 19,55 Publicitate 20,00 Actualităţi 20,40 Publicitate 20,45 Film artistic * Contract pentru crimă (SUA, 1993) 22,15 Tragerile Loto Special 6/49, Noroc şi rezultatele concursului Pronosport 22,25 Duminica sportivă 22,55 Actualităţi 23,10 MTV * Disco-dance 23,40 Film serial * Maddie şi David 0.35 Avanpremieră 0.50 Nocturna lirică

Baschet

Cupa Federaţiei - turneul al III-lea

urmare din pagina 1

promovata "Carbochim" Cluj. Mai mult se şi lansase ideea: nu are rost să luptăm, să mai umblăm pe drumuri şi să cheltuim bani. Dar, ca de obicei, reputatul şi onestul tehnician care este Mircea Vulc a văzut utilitatea acestor jocuri din perspectiva campionatului viitor la care se gândeşte permanent şi, în consecinţă, a cerut elevilor săi, rămaşi la dispoziţie, să joace, să aplice schemele tactice învăţate la antrenamente şi să exerseze unele noi. Rezultatele au fost pozitive, sibienii abordând jocurile de la Arad de pe poziţia a doua în grupă şi reuşind, încă după prima zi de întreceri, cea de sâmbătă, să-şi asigure calificarea la turneul final, care va avea loc în perioada 2-4 iunie la Bucureşti.

În primul meci al zilei de sâmbătă, C.S.U. Forest a întâlnit formaţia West Petrom Arad. Aceasta, în formaţie completă, a dorit foarte mult victoria, încercând să-şi apropie calificarea. A fost o partidă de luptă, aprig disputată care a dat câştig de cauză sibienilor cu scorul de 73-65.

În cea de a doua partidă a zilei "U" Cluj a trecut fără dificultate de "Carbochim" Cluj, nou promovată în divizia A cu scorul de 92-48. Seara s-au disputat încă două partide. După prestaţia bună, avută în prima partidă, elevii antrenorului Mircea Vulc au fost de nerecunoscut, ei fiind învinşi de "Carbochim" Cluj cu scorul de 56-54, în urma unei partide anoste şi confuze în care numai dârzenia cu care s-a luptat pentru victorie a mai scos meciul din anonimat. A urmat o partidă aprig disputată între gazdele turneului, West Petrom Arad şi U Cluj. Au câştiga clujenii cu 78-69 şi astfel, deja, cele două echipe calificate în turneul final erau cunoscute: "U" Cluj şi C.S.U. Forest Sibiu. Astfel, ultima partidă disputată de sibieni, duminică cu "U" Cluj (cronica în Tribuna de marţi) nu a mai avut nici o influenţă asupra primelor două locuri ale clasamentului.

Să aşteptăm, aşadar, turneul final.

MAPAMOND SPORT

"Revedere" după 26 de ani...

Miercuri, 24 mai, vom cunoaşte cea de-a 40-a campioană a Europei, la fotbal. Se vor întâlni - după 26 de ani într-o astfel de împrejurare - AC Milan şi Ajax Amsterdam, două echipe care au mai jucat o finală a Cupei Campionilor Europeni în 1969, câştigată de italieni cu scorul de 4-1. Atunci, clubul peninsularilor îi avea în formaţie pe Cudicini-Anquilletti, Rosato, Malatrasi, Trapattoni-Lodetti, Rivera, Schnellinger-Hamrin, Sormani, Prati. S-a jucat la Madrid, în faţa a 32.000 spectatori. Au marcat: Prati (7, 48, 75), Sormani (67), respectiv Vasovici (60, din penalty). La italieni era antrenor Nereo Rocco.

De atunci, însă, s-au mai întâmplat multe şi-n Italia şi-n Olanda...

În prezent, AC Milan este antrenată de Fabio Capello (48 ani), fost jucător la Juventus Torino în anii 70 şi are în palmares nu mai puţin de 14 participanţi la "competiţia competiţiilor"

101 61 20 20 205-81

De când îi zice Liga Campionilor, se află la a 3-a participare:

22 14 6 2 28-8

AC Milan a cucerit trofeul de 5 ori, în anii 1969, 1989, 1990, 1993 (la "masa verde", prin sancţionarea lui Olympique Marseille) şi 1994.

Din lotul milanez de astăzi fac parte jucători care nu mai au nevoie de prezentare: Rossi-Panucci, Galli, Baresi, Maldini, Desailly, Albertini, Donadoni, Costacurta, Boban, Savicevici, Simone...

Ajax Amsterdam, pregătită de Louis van Gaal (44 ani), revine puternic în prim planul european, după ce perioada de glorie a clubului a fost în anii 70.

A participat la 16 ediţii ale CCE:

85 48 19 18 158-78

Aceasta este prima participare la Liga Campionilor:

10 6 4 0 17-2

După cum se vede, olandezii intră în finală fără a fi fost învinşi în această ediţie, ceea ce nu-i puţin lucru.

Ajax a cucerit trofeul de trei ori consecutiv, în anii 1971, 1972 şi 1973, o oarecare contribuţie având şi compatriotul nostru Stefan Kovacs, pe atunci antrenorul renumiţilor: Stuy-Suurbier, Hulshoff, Blankenburg, Krol-Haan, Neeskens, G. Muhren-Rep, Cruyff, Keizer.

(Ca o simplă curiozitate: Kovacs a câştigat trofeul cu aproape aceeaşi echipă şi în 1972 şi în 1973, doar Swart fiind înlocuit - în 1973 - cu Rep!)

Interesant că olandezii conduc detaşat şi în clasamentul intern, anunţându-se un out-sider foarte periculos deşi n-au decât câteva "nume" consacrate: Blind, Frank de Boer, Rijkaard, Litmanen, Overmars.

Un pronostic (dacă vreţi să-l citiţi!) am să încerc şi eu ca tot românul... imparţial: vor câştiga olandezii după prelungiri şi 11 metri.

Frank Rijkaard, călit în focul campionatului italian, ştie toate secretele lui A.C. Milan, unde a jucat câţiva ani buni. El rămâne „calul troian" al olandezilor în cetatea milaneză...

(În foto: AC Milan din anul când a câştigat finala cu Ajax - sus, de la stânga: Sormani, Malatrasi, Rosato, Prati, Schnellinger, Cudicini; jos - Anquilletti, Lodetti, Combin, Fontana, Rivera. Faţă de echipa campioană, lipsesc Trapattoni şi Hamrin, în locul lor fiind Combin şi Fontana)

Privind înapoi cu mândrie

Cea mai importantă competiţie continentală inter-cluburi a însemnat şi pentru fotbalul românesc ceva, echipa Steaua Bucureşti înscriindu-şi numele, în două rânduri, pe lista finalistelor, o dată intrând, chiar, în posesia trofeului, după o finală de coşmar, acel meci şi finalul lui tulburându-mi multe nopţi ale anului 1986. Atunci, la Sevilla, formaţia armatei noastre a învins, contrar tuturor pronosticurilor, pe FC Barcelona, cu 2-0 după executarea loviturilor de la 11 metri, Duckadam apărând nu mai puţin de 4 lovituri de pedeapsă. Dacă n-am murit atunci de inimă, înseamnă că sfârşitul mi se va trage din altceva! Tot de atunci îi iert lui Puiu Iordănescu toate prostiile pe care le va face până la... pensie: cu 3 zile înaintea finalei împlinise 36 de ani, era antrenorul secund al echipei, nu mai jucase într-un meci oficial de o bună bucată de vreme, dar a avut curajul ca, în min.73, să intre pe teren, să-şi calmeze şi să-şi dirijeze elevii, punând umărul, alături de ei, la un succes inimaginabil pentru noi cei de-atunci.

Echipa Stelei: Duckadam-Iovan, Bumbescu, Belodedici, Bărbulescu-Bălan (min.73, Iordănescu), Balint, Bölöni, Majearu-Lăcătuş, Piţurcă (min.112, Radu II). Golurile noastre au fost reuşite de Lăcătuş şi Balint...

Dar, iată care au fost cele 39 de finale de până acum ale CCE:

1956 Real Madrid-Reims	4-3
1957 Real Madrid-Fiorentina	2-0
1958 Real Madrid-AC Milan	3-2 (după prelungiri)
1959 Real Madrid-Reims	2-0
1960 Real Madrid-Eintracht Fr.	7-3
1961 Benfica-FC Barcelona	3-2
1962 Benfica-Real Madrid	5-3
1963 AC Milano-Benfica	2-1
1964 Inter Milano-Real Madrid	3-1
1965 Inter Milan-Benfica	1-0
1966 Real Madrid-Partizan Belgrad	2-1
1967 Celtic Glasgow-Inter Milano	2-1
1968 Mancester United-Benfica	4-1 (după prelungiri)
1969 AC Milan-Ajax Amsterdam	4-1
1970 Feyenoord-Celtic Glasgow	2-1 (după prelungiri)
1971 Ajax-Panathinaikos Atena	2-0
1972 Ajax-Inter Milano	2-0
1973 Ajax-Juventus	1-0
1974 Bayern München-Atletico Madrid	1-1 şi 4-0
1975 Bayern-Leeds United	2-0
1976 Bayern-St. Etienne	1-0
1977 Liverpool-Mönchengladbach	2-1
1978 Liverpool-FC Bruges	1-0
1979 Nottingham Forest-Malmö	1-0
1980 Nottingham-Hamburger SV	1-0
1981 Liverpool-Real Madrid	1-0
1982 Aston Villa-Bayern	1-0
1983 Hamburger SV-Juventus	1-0
1984 Liverpool-AS Roma	1-1 (4-2 după 11 m)
1985 Juventus-Liverpool	1-0
1986 STEAUA-FC BARCELONA	0-0 (2-0 după 11 m)
1987 FC Porto-Bayern	2-1
1988 Eindhoven-Benfica	0-0 (6-5 după 11 m)
1989 AC Milan-Steaua	4-0
1990 AC Milan-Benfica	1-0
1991 Steaua roşie Belgrad-Olympique Marseille	0-0 (5-3 după 11 m)
1992 FC Barcelona-Sampdoria	1-0 (după prelungiri)
1993 Olympique Marseille-AC Milan	1-0
1994 AC Milan-FC Barcelona	4-0
1995 ?	

Să recunoaştem că, în această postură, cea mai bună tenismenă din lume (la ora actuală), germana Steffi Graf, are şi farmec, nu aşa cum o ştim de pe teren, încruntată şi scrâşnind din dinţi...

Vedete de ieri şi de azi

Just Fontaine

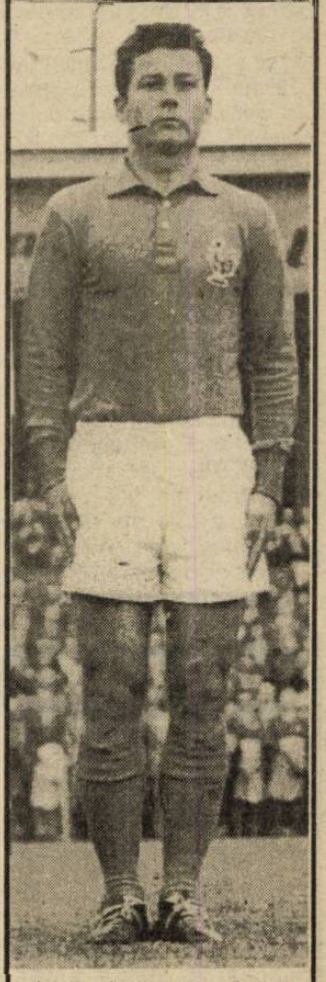

L-am ales pentru că este un caz oarecum special în lumea fotbalului în care nu se prea stabilesc recorduri, iar cele stabilite nu prea rezistă: cu 13 goluri marcate la turneul final al Campionatului Mondial din 1958 (Suedia), francezul Just Fontaine a stabilit un record care rezistă de 37 de ani.

Născut la 18 august 1933 la Marrakech, în Maroc, a început să joace fotbal la USM Casablanca, în 1947. În 1954 se transferă la OGC Nice, dar adevărata consacrare o cunoaşte în perioada cât joacă la Stade de Reims (1956-1960). Cu această echipă câştigă de trei ori titlul de campion al Franţei şi acum joacă de 20 de ori în reprezentativa ţării.

Atacant cu calităţi deosebite, a avut o carieră scurtă datorită unor fracturi repetate la acelaşi picior (A abandonat fotbalul de performanţă la nici 28 de ani).

În 1991 a fost ales preşedinte al Uniunii naţionale a fotbaliştilor profesionişti din Franţa, apoi a fost antrenor la diferite echipe.

În prezent este proprietarul unui magazin de confecţii la Toulouse.

Politică şi... fotbal

Multora li se poate părea curios titlul, dar, de multe ori, politica îşi întinde tentaculele de caracatiţă şi asupra sportului. Un asemenea "caz" îl constituie confruntarea dintre echipele reprezentative ale Angliei şi Argentinei.

...În anii '50, în fruntea statului Argentina, s-a instalat generalul Peron care, prin politica sa (un amestec de populism şi naţionalism) a hotărât naţionalizarea companiilor căilor ferate, de telefoane şi altele, create chiar de către englezi la începutul secolului. Pentru argentinieni, Anglia reprezenta simbolul imperialismului. În acest context, reprezentativa engleză soseşte în Argentina pentru un meci... amical. Era primul meci oficial dintre cele două echipe, la Buenos Aires. La 14 mai 1953, pe Stadionul Monumental, plin ochi, însuşi preşedintele ţării, generalul Peron, a dat lovitura de începere a partidei.

La sfârşitul celor 90 de minute scorul a fost 3-1 în favoarea gazdelor, eroul meciului fiind considerat Ernesto Grilo, care a reuşit să înscrie două goluri, unul dintre ele dintr-un unghi considerat imposibil.

Într-o ţară în care principalele echipe de club se numesc River Plate, Boca Juniors, Newell's Old Boys, a-i bate pe englezi e ca şi cum ţi-ai bate... tatăl. Guvernul argentinian a decretat ziua de 14 mai "Sărbătoarea fotbalului".

Englezilor li s-a oferit prilejul de a se răzbuna abia 13 ani mai târziu, pe stadionul Wembley din Londra, în cadrul sferturilor de finală ale Campionatului Mondial din 1966. Cele două echipe se aflau la egalitate (0-0), când arbitrul german Kreitlein le-a dat avertisment la doi fotbalişti argentinieni. (Pe vremea aceea nu se "inventaseră" încă actualele cartonaşe galbene şi roşii). Căpitanul reprezentativei argentiniene, Rattin, s-a repezit la arbitru apostrofându-l violent. Acesta i-a făcut semn să părăsească terenul. Rattin a făcut, la rândul lui, semn că nu înţelege şi n-a ieşit decât când a venit translatorul şi i-a tradus în spaniolă cuvântul "out"! Rattin a plecat dar, în drum spre vestiar, s-a suit cu crampoanele pe covorul roşu aşternut în faţa tribunei unde se afla loja reginei, apoi s-a agăţat de un steag britanic, în corul de fluierături şi de strigăte ("animals") ale spectatorilor, care au aruncat asupra lui o ploaie de cutii de bere... Anglia a câştigat cu 1-0, dar pentru argentinieni această întâmplare a constituit un afront grav.

Au urmat 20 de ani în care cele două echipe nu s-au mai întâlnit, dar asta nu înseamnă că duşmănia dintre ele s-a şters, mai ales că, în această perioadă, a survenit şi războiul Insulelor Malvine. Aşa se explică severele măsuri de siguranţă luate de autorităţi cu prilejul întâlnirii Angliei şi Argentinei într-un sfert de finală al Campionatului Mondial din 1986. "Toată lumea se întreba - povesteşte Carlos Bilardo, pe atunci selecţionerul argentinienilor - dacă este vorba de o confruntare sportivă sau politică". Întâlnirea s-a desfăşurat fără incidente, dar - după cum vă amintiţi - Maradona a înscris un gol cu mâna (faimoasa "mână a lui Dumnezeu"), turnând gaz pe foc. "Mai mult decât faptul că a marcat un gol cu mâna - scria un gazetar englez - deranjează modul indecent în care a sărbătorit acest act antijoc". Aşa se face că şi astăzi Diego Maradona este cel mai hulit fotbalist în Anglia.

Ultima partidă Anglia - Argentina a avut loc la Londra, la 25 mai 1991 şi s-a încheiat cu 2-2 (1-0) în faţa a 44.497 spectatori. N-a fost nici un incident, dacă nu luăm în seamă faptul că, în repriza secundă, pe teren şi-a făcut apariţia un suporter englez în pielea goală şi cu steagul Majestăţii Sale fluturându-i în mâini. A apucat să alerge o bună bucată până a fost prins de poliţişti şi dus la... îmbrăcat.

MÂNJII SIBIULUI, DE LA EGAL LA EGAL CU CAMPIONII!

urmare din pagina 1

şi reflex excepţional Fl. Cotora ✦ min. 57, Maier croşetează elegant pe flancul stâng, centrare ideală pentru Kilin care reia spre poarta goală şi, din aer, Pârvu, repliat, respinge balonul despre care nu bag mâna în foc că nu depăşise linia porţii! ✦ min. 59, Florin Cotora rezolvă în faţa lui M. Popa ✦ min. 62, contraatac Kilin, şut alături din careu ✦ min. 63, şut Adrian Ilie, reflex de excepţie Fl. Cotora şi corner; execută Roşu, se înalţă Prodan (ajutat de...umerii lui Tâlvan!?) şi trimite cu capul în vinclul din dreapta porţii sibiene, 2-0 ✦ min. 85, Ilie Adrian, singur cu Fl. Cotora nu-l poate învinge ✦ min. 88, scapă singur Doboş, alunecă la 7 metri şi Fl. Cotora reţine ✦ **Victorie meritată a Stelei** într-un joc deschis, spectaculos, fără cartonaşe, cu replică mai mult decât **onorabilă** a formaţiei interiste care a confirmat ascensiunea din ultimele etape ✦ **Declaraţii după meci**. Antrenorul **Ţiţi DUMITRIU**: "Joc spectaculos, deschis, cu replică surprinzător de bună a echipei sibiene. Aceste 3 puncte ne mai apropie cu un pas de titlu. A existat un moment de cumpănă, în min. 57, când Sibiul putea egala prin Kilin. Accidentările lui Militaru şi Pârvu m-au împiedicat să-l introduc în actul doi, aşa cum intenţionam, pe exsibianul Cătălin Popa. Sunt foarte mulţumît de el şi sunt convins că în ediţia viitoare Cătălin va fi om de bază la Steaua". ✦ Antrenorul **Florin HALAGIAN**: "Chiar şi fără Lăcătuş şi Panduru, Steaua rămâne o echipă cu o redutabilă forţă ofensivă. Nu-i contest victoria, dar dacă egalam prin Kilin, poate că scorul final era mai aproape de realitate. Din păcate, în deplasare, îndrăznim prea puţin în atac. Remarc apariţiile excelente ale lui Terchilă, Kilin, Pogăcean şi Florin Cotora. Deja ne concentrăm pe meciul cu "U" Cluj de sâmbăta viitoare, când nu ne putem permite paşi greşiţi". ✦ Absolut remarcabil "dialogul" vocal al celor două galerii, care a dat un plus de culoare şi de frumuseţe unei dispute care a scos la rampă fotbalul-spectacol ✦ Voi reveni pe larg în cotidianul "Tribuna", inclusiv cu un interviu interesant cu Cătălin Popa.

Minutul 91

urmare din pagina 1

sleită. Iftodi (8), Zegrean (27), respectiv Bolohan (81) sunt autorii golurilor. ● **U Cluj - Rapid 1-2 (0-1)** Frânarii au ambiţia de a termina campionatul pe locul 3, calculând că meciul cu Dinamo (10 iunie) se va juca în Giuleşti. Iau, însă, plasă, fiindcă în ultima etapă dinamoviştii joacă la Arad... Au marcat: Dican (50), respectiv Matei (38) şi Lupu (82). ● **FC Argeş - Electroputere 4-0 (3-0)** Aici anticipam un egal, dar m-am înşelat amarnic (Şi marilor chirurgi le mai moare câte un pacient pe masa de operaţie!) Nici o supărare. Autorii golurilor: Schumacher (3), Barbu (34), State (44), Ghergu (78). ● **FC Braşov - FC Farul 1-0 (1-0)** Orice pas greşit pe teren propriu le este fatal braşovenilor, aşa că-şi iau măsuri de siguranţă (ca să nu zic securitate!). În min. 20, Vasc (Bv) a ratat un penalty. În min. 74, arbitrul C. Sorescu l-a eliminat pe Ghişan (Farul). A marcat Beraru (45). ● **FC Maramureş - UTA 3-1 (1-1)** Derby-ul codaşelor le-a dat mari emoţii suporterilor celor două echipe...înecate. Mitu (10) a deschis scorul pentru oaspeţi şi a rămas aşa până în min. 65, când a egalat Ghindă. Egalul nu era bun decât pentru...Sp. studenţesc. Piroşka (nume de servitoare) a marcat două goluri (75, 83), care le mai dă un pic de oxigen maramureşenilor, pe care, acest final de campioant îi costă o avere. ● **Ceahlăul - Sp. studenţesc 0-1 (0-1)** A marcat Armah (32), student la facultatea de dans şi bune maniere. **(n.i.d.)**

Popice superliga (m)

Foresta Tălmaciu - Dacia Carbochim Cluj 4956 - 4714 (5-1)

În cadrul etapei a XVI-a a Campionatului Naţional de popice superliga masculin - seria Nord - s-au întâlnit pe arena din Tălmaciu, echipele Dacia Carbochim Cluj şi echipa locală Foresta. Echipa Foresta, pregătită de Gheorghe Ţivrea şi Nicolae Dancu a reuşit o victorie confortabilă la o diferenţă de 232 p.d.

Iată rezultatele obţinute de tălmăceni în ordinea intrării în arenă: Vasile Nicolae - 851; Ferencz Majos - 845, Grigore Hodoş - 799, Sorin Mitru - 835, Horia Ardac - 812, Liviu Mailat - 814. De la oaspeţi cel mai bun rezultat l-a avut Karoly Marton - 819.

I. ILIE

PELUZA A III-A

urmare din pagina 1

inventată caseta video şi nici părinţii mei încă nu mă inventaseră.

- Dar la ce ţi-ar folosi - l-am întrebat.

- Mie nu mi-ar folosi dar o caută Comisia de Istorie şi Statistică a Fotbalului din cadrul Federaţiei Române de Fotbal.

- Regret.

După ce ne-am mai liniştit şi am recunoscut amândoi că suntem prea mici pentru o democraţie aşa de mare, mi s-a plâns că el este membru în Comisia Diabeticilor de pe Valea Stezii şi trebuie să se pronunţe într-un caz de deturnare de insulină. L-am încurajat asigurându-l că e de prisos să se agite, pentru că trebuie să existe şi Comisie de Apel şi Comitet Executiv şi o Comisie de accelerare a soluţionărilor. Asta pentru liniştea lui.

Handbal

Divizia B (f)

C.S.M. Sibiu - Electronica Industrială Bucureşti 29-25 (12-11)

După un început promiţător în care s-a remarcat prezenţa în atac a Danielei Buta, sibiencele trec la conducere şi în min. 15 se distanţează la 10-6. Oaspetele reacţionează prompt şi după 4 goluri consecutive egalează scorul 10-10 (min. 25). În repriza secundă handbalistele din Sibiu reuşesc 6 goluri, consecutiv, şi de aici încolo au avantajul de partea lor, terminând victorioase. Au înscris: Buta 9, Mohanu 6, Zănoagă 4, Zavragiu 3, Irimia 2, Stroia 2, Naghy 2 şi Sasz 1. Au arbitrat împarţial S. Sticea - L. Zangor - Braşov.

Divizia B (m)

Inst. Militar "Nicolae Bălcescu" Sibiu - ISPET Ploieşti 41-25 (22-11)

Cu o apărare excelent organizată, dar şi cu un atac în vervă, având în Ovidiu Pastramă, un jucător în zi de excepţie, (singur a înscris 16 goluri), echipa studenţilor militari, pregătită de col. Gheorghe Ionescu, repurtează o victorie categorică în faţa oaspeţilor ploieşteni, care în primele minute de joc se părea că vor da de furcă sibienilor. Iată autorii golurilor: Pastramă 16, Atanasiu 7, Baboi 5, Andraşi 5, Iacob 3, Rădulescu 3, Dragomir 1, Grigoriciuc 1.

Au arbitrat I. Sighicea - T. Chiţu (R. Vâlcea).

Nitramonia Făgăraş - Metalul C. Mică 32-25 (18-15)

Pentru copşeni au marcat: Popa 7, Cuntan 5, Kun 5, Căpitanu 2, Vătafu 2, Vălean 2, Luca şi Holom.

Ilie IONESCU

Două runde fără implicaţii majore în clasament

Rezultatele şi autorii golurilor din etapa intermediară desfăşurată miercuri, 17 mai a.c. ● **Unirea O. Sibiului - Textila 2-1 (0-1)**: S.Popa (63) şi Sorin Popa (min. 86 din lovitura de la 11 m respectiv M. Popescu (30) ● **Construcţii - "U" Hidrosembraz 1-0 (1-0)** G. Crăciun (33) ● **Geromed - Mecanica 1-0 (0-0)**. O. Cozak (67) ● **Romanofir - Vitrometan 2-2 (0-1)** I. Fiţea (53), D. Galiţ (6) pentru gazde, M. Sorcă (min. 13 autogol) şi M. Ologu (59) pentru medieşeni. ● **CFR Retezat - Sparta 1-0 (0-0)** T. Săraru (89). ● **Cedonia - Carpaţi 5-0 (2-0)** I. Măricuţ (7), R. Hientz (32, din penalty) şi A. Constantin (71, 74, 77). Ambele formaţii au utilizat jucători în stare de suspendare (cu patru cartonaşe galbene).

● Sparta - Cedonia 6-0 (2-0). Partida a fost în permanenţă la discreţia gazdelor, care - atacând dezinvolt cu toate liniile, din primul până în ultimul minut al jocului - şi-au luat revanşa pentru înfrângerea mai puţin scontată suferită în toamnă. Jocul a debutat cu o prelungită şarjă ofensivă a medieşenilor, fructificată în min. 2 de D. Gaspar, care a trimis în vinclu, mingea primită de la M. Marin. Apoi reduta oaspeţilor rezistă cu succes succesivelor atacuri ale partenerilor de întrecere, care ratează prin Cula, Marin şi Scridon (de două ori), bune ocazii de a înscrie, dar în min. 38 aceştia se desprind în urma golului reuşit de C. Jiga. La două minute după pauză este rândul lui V. Tănase să puncteze: 3-0. În min. 57 balonul expediat, din lovitură liberă de la 20 m de Marin, este scăpat din braţe de L. Paroş şi O. Scridon, din apropiere, majorează scorul. După numai două minute o lovitură liberă indirectă din careu este adresată de Gaspar lui M. Marin, care nu-l iartă pe portarul advers. În min. 66, Cedonia are şansa înscrierii golului de onoare, dar I. Măricuţ nu se descurcă în faţa buturilor medieşene.

Fotbal, Divizia C

Peste un minut O. Scridon şutează violent, Paroş scapă din nou balonul şi K. Szoke, pe fază, marchează ultimul gol al întâlnirii. Raport de cornere, 9-2 în favoarea învingătorilor din rândul cărora am reţinut prestaţiile constant bune ale lui C. Ciurar, F. Cula, D. Gaşpar, M. Marin, O. Scridon şi V. Tănase, alături de ei distingându-se, de la sibieni, G. Niţu, Pitigoi, M. Iuga şi N. Iordache. Cu multe greşeli, neatenţii frecvente şi fără să aplice consecvent legea avantajului arbitrajul sibianului V. Răvar, ajutat la cele două linii de M. Vulcu şi D. Mărginean. ● **Vitrometan - CFR Retezat 3-2 (1-2)**. După o primă repriză controlată cu suficientă autoritate de oaspeţi, nu tocmai fidel ilustrată de tabela de scor feroviarii irosind - în afara golurilor marcate de T. Săraru (min. 2) şi A. Tara (4), - câteva bune situaţii de a se detaşa, sticlarii medieşeni, punctând prin C. Jiga (17), şi T. Dabai (48 şi 84, ultimul din lovitură de la 11 m), au obţinut în final pe fondul ratărilor adversarilor, o muncită şi meritată victorie. ● **Mecanica - Romanofir 3-1 (0-1)** Textiliştii tălmăceni marcând în min. 10 prin I. Fiţea, au intrat la cabine în pauză cu avantaj minim, lăsând impresia că vor produce o mare surpriză. A fost un simplu foc de paie, pentru că în actul doi gazdele luându-şi rolurile în serios s-au desprins, uşor graţie golurilor realizate de L. Serfözö (63) şi A. Vlad (74 şi 86). ● **Textila - Record 4-1 (2-0)** Confruntare de bună calitate la Cisnădie, terminată cu victoria localnicilor, surprinzătoare prin proporţiile scorului. Au punctat: C. Corfaru (19, 79), I. Lepădat (24) şi A. Potra (autogol, min. 58 pentru textilişti), respectiv I. Şeică (82). ● **Carpaţi - Unirea 7-1 (2-0)**. Victorie netă a agnitenilor în dauna unei formaţii intrată prea devreme în vacanţă. Autorii golurilor: M. Părău (2), C. Târziu (2), C. Oliu, S. Floriţă şi S. Moldovan pentru gazde şi C. Tomuţă pentru ocneri. ● **Geromed - Şoimii Compa 1-0 (1-0)**.

V.M.

Rugby

Arbitrajul de la normal la... penibil

urmare din pagina 1

nereuşitei s-a citit cel mai evident în "mina" tristă a observatorului federal, mai grăitoare decât tot spectacolul penibil reuşit de arbitri. Poate am devenit agasant, în nenumăratele cronici ale jocurilor echipei sibiene, când scuzam înfrângerile prin maniera de arbitraj. Teoretic imparţiali (greu de crezut că au fost sibieni care ţineau cu Dinamo) spectatorii au văzut la lucru mafia rugbiului românesc, amendând fără rezerve lipsa de scrupule a celor care ar trebui să împartă dreptatea pe teren. În asemenea condiţii, este evident, în ciuda tuturor eforturilor cluburilor nu se pot face paşi înainte.

Revenind la joc, de remarcat dorinţa de victorie a băimărenilor, care în ciuda tuturor dificultăţilor n-au renunţat la luptă. Dinamo, echipă valoroasă de altfel, a crezut mai mult în sforăria culiselor decât în propriile posibilităţi. Surprinşi de două sclipiri ale băimărenilor, dinamoviştii s-au văzut conduşi cu 11 puncte, handicap pe care l-au remontat, nu doar prin propriile forţe, fiind învinşi în ultimul minut de joc dintr-o lovitură de pedeapsă transformată de excelentul Apjok, făcându-se astfel dreptate. Au înscris pentru băimăreni: Manolache, Ungur, Francu - încercări, Apjok - 3 lp şi 2 tr. Pentru Dinamo au înscris Lăzărescu înc. I. Florian 4 lp şi 2 tr, Galanda (pe drept) eseu-de penalizare.

Băimărenii vor întâlni în semifinale Steaua.

G.RADU

urmare din pagina 1

● La 15 iunie, la Madrid, se organizează meciul de adio pentru Emilio Butragueno, Real - AS Roma, care a anunţat că nu este dispus să facă tuşa la o echipă pe care a servit-o 11 ani. În vârstă de 31 de ani, El buitre (vulturul) mai vrea să joace, dar undeva, în afara Spaniei. Lămâile stoarse sunt aruncate la gunoi.

● Foarte prost comentariul lui Cosmin Băleanu, trimis la faţa locului, la meciul Juventus - Parma; a încurcat echipele, a amestecat jucătorii, nu ne-a spus nimic în plus faţă de ce am putut vedea noi de-acasă. Cred că Ţopescu, intenţionat a adus la secţia de sport a Televiziunii tot felul de înghesuiţi, pentru a-i regreta lipsa.

● A.C. Parma a intrat în posesia Cupei UEFA după

ULTIMA ORĂ

dubla manşă finală cu Juventus (1-0 şi 1-1). Italienii continuă să ia partea leului în fotbalul european.

● Miercuri se va desfăşura returul partidelor semifinale ale Cupei României la fotbal: Universitatea Craiova - Rapid (0-2) şi Petrolul - U Cluj (0-0). La Craiova, arbitrul Aron Huzu va avea meci cu scântei...

● Ghiţă Mureşan nu va veni la echipa naţională de baschet, pentru că urmează un tratament având ca scop stoparea creşterii. Vai de capul lui!

● Sancţiunile dictate de CCN n-au "rezistat" decât 10 zile, Comisia de apel hotărând altceva în cazul Iaşi - Brăila: retrogradarea Daciei Brăila în div. B începând cu sezonul 1995/96 (nu mai e penalizată cu 8 puncte); i se interzice dreptul de a participa la baraj; cei patru fotbalişti ieşeni au fost iertaţi (Mi se pare normal). **(n.i.d.)**

CLASAMENTE DIVIZIA A

SERIA I

Steaua - Rocar 1-2, FC Vâlcea - Poiana 2-0, Cetatea - Selena 3-2, Metalul - Dacia Brăila 2-1, Callatis - Acord 2-2, Constant - Bucovina 2-0, Dacia Piteşti - Gloria 2-2, Faur - Portul 2-1, Flacăra - Poli Iaşi 2-1.

1. Selena Bacău	30	21	4	5	65-22	67
2. Dacia Brăila	30	20	2	8	64-23	62
3. Poli Iaşi	30	15	7	8	51-28	52
4. Cetatea Tg. Neamţ	30	16	4	10	49-40	52
5. Bucovina Suceava	30	14	5	11	36-40	47
6. Dacia Piteşti	30	14	3	12	56-46	45
7. Poiana Câmpina	30	14	2	14	49-47	44
8. Gloria Buzău	30	13	5	12	38-38	44
9. Constant Galaţi	30	13	4	13	38-37	43
10. Steaua Mizil	30	12	6	12	41-37	42
11. Faur Bucureşti	30	10	8	12	39-39	38
12. Metalul Plopeni	30	12	2	16	33-40	38
13. Rocar Bucureşti	30	12	2	16	30-52	38
14. Portul Constanţa	30	11	4	15	37-48	37
15. Acord Focşani	30	11	4	15	42-54	37
16. Flacăra Moreni	30	10	5	15	34-43	35
17. FC Rm. Vâlcea	30	10	4	16	31-43	34
18. Callatis Mangalia	30	5	3	22	34-93	18

Etapa viitoare (27 mai): Faur - Rocar, Poli Iaşi - Callatis, Gloria - Cetatea, FC Acord - Dacia Piteşti, FC Selena - FC Vâlcea, Poiana - Constant, Bucovina - Steaua, Dacia Brăila - Flacăra, Portul - Metalul.

SERIA A II-A

Gloria - Jiul Petroşani 2-0, Metrom - Gaz metan 3-1, Jiul Craiova - Corvinul 3-1, Armătura - ASA 0-3, Unirea Dej - Tractorul 2-1, CFR Cluj - Unirea A. Iulia 2-2, Poli Timiş - CFR Timiş 2-0, Phoenix - CSM Reşiţa 0-1, FC Bihor - ICIM 2-2.

1. Poli Timişoara	30	22	5	3	74-18	71
2. Corvinul Hunedoara	30	18	4	8	68-32	58
3. CFR Timişoara	30	15	6	9	44-33	51
4. Tractorul Braşov	30	14	8	8	41-28	50
5. ASA Tg. Mureş	30	12	8	10	45-35	44
6. Jiul Petroşani	30	14	2	14	53-48	44
7. Metrom Braşov	30	14	2	14	34-35	44
8. GAZ METAN MEDIAŞ	**30**	**13**	**4**	**13**	**40-33**	**43**
9. Unirea Dej	30	13	4	13	41-40	43
10. Gloria Reşiţa	30	13	4	13	30-32	43
11. CSM Reşiţa	30	11	9	10	25-31	42
12. Unirea A. Iulia	30	12	5	13	36-32	41
13. Jiul Craiova	30	12	5	13	41-47	41
14. ICIM Braşov	30	12	4	14	31-32	40
15. FC Bihor	30	11	5	14	41-44	38
16. CFR Cluj	30	8	7	15	39-58	31
17. Phoenix B. Mare	30	7	7	16	17-51	28
18. Armătura Zalău	30	2	5	23	17-87	11

Etapa viitoare: Phoenix - Jiul Petroşani, ICIM - Unirea Dej, CFR Timişoara - Jiul Craiova, Tractorul - Poli Timişoara, Corvinul - Metrom, Gaz metan - CFR Cluj, Unirea A. Iulia - Gloria Reşiţa, ASA Tg. Mureş - FC Bihor, CSM Reşiţa - Armătura.

DECESE

Cu inima împietrită de durere, familia anunţă moartea fulgerătoare a scumpului nostru

Ilie BÂRSAN

- 39 ani -

Fie-i ţărâna uşoară!

Înmormântarea luni, ora 13, în comuna Şura Mică

Cât vom trăi îl vom plânge pe fiul nostru atât de drag

Ilie BÂRSAN

39 ani

Fie-i ţărâna uşoară!

Părinţii Ilie şi Maria

Zdrobite de durere plângem moartea tatălui şi soţului nostru

Ilie BÂRSAN

39 ani

Lacrimile noastre nu se vor usca niciodată

Camelia fiică şi Minerva, soţie

---

13 zile a luptat cu boala necruţătoare, fratele şi unchiul nostru

Ilie BÂRSAN

39 ani

şi în cele din urmă moartea a învins.

Odihneşte-te în pace!

Onu, Lenuţa şi copiii Diana, Horea şi Iliuţă

Vom plânge mereu moartea nepotului nostru

Ilie BÂRSAN

39 ani

Unchii Ion, Sami şi Nicu cu soţiile lor, Lenuţa, Leana şi Viorica

---

Te vom plânge mereu dragul nostru frate şi cumnat

Ilie BÂRSAN

39 ani

Surorile Mia şi Nica cu soţii Ion şi Tavi

BIBLIOTECA ASTRA SIBIU

TRIBUNA sporturilor

SUPLIMENT SĂPTĂMÂNAL DE INFORMARE SPORTIVĂ AL COTIDIANULUI INDEPENDENT "TRIBUNA"

Anul V, nr. 266 | 29.05. - 04.06.1995 | 4 pagini, 150 lei

INVITAŢIE LA ... MIŞCARE!

Miercuri, 31 mai, sibienii, cu mic cu mare, sunt invitaţi să facă mişcare, atât pentru că e Challenge Day, cât şi pentru propria sănătate.

Vă invităm, aşadar, pe bazele sportive, în locurile de agrement sau la locurile dv. de muncă să vă destindeţi 15 minute prin mişcare!

Fotbal, Divizia Naţională

SUB SEMNUL GAFELOR DIN APĂRARE!

F.C. INTER - "U" CLUJ 3-2 (2-2)

Stadion "Municipal", gazon excelent, timp călduros, spectatori cca 4000. Au marcat: MAIER (min. 14 şi 47) şi POGĂCEAN (min. 25), respectiv CAŞOLŢAN (min. 8) şi BĂNCEU (min. 11).

F.C. INTER: Blid 5 (min. 85, Fl. Cotora) - Baciu 6, Glăvan 5, L. Cotora 6,5, Tâlvan 5 - C. Szeghedi 6, Terchilă 5 (min. 46, Mărgărit 5), Maier 7,5, Pogăcean 6,5 - Văsâi 6, Toboşaru 5 (min. 58, M. Szeghedi 5). Rezerve: Demian, Kilin. Antrenor Florin Halagian.

"U" CLUJ: Ritli 5 (min. 62, Mare 6) - Şandru 5, Falub 5, Jula 5, Ortelecan 6 - Sima 5, Cremeniţchi 5, Neferoiu 6, Bănceu 7 (min. 46, Liviu Mihai 6,5) - Caşolţan 7 (min. 27, Mariş 6), M. Predatu 7. Rezerve: Voica, Tănase. Antrenor Ion Andone.

Au arbitrat: Ion Danciu 8 (Petroşani), la centru, B. Cataroş 8 (Călăraşi) şi C. Corocan 8 (Reşiţa), la tuşe. Arbitru de rezervă: Al. Dobrin (Bucureşti). Observator FRF, Gh. N. Gherghe. Raport de cornere: 8-2. Din nou notă maximă galeriei interiste.

Fără cinci titulari, clujenii păreau echipa capabilă să le refacă ... golaverajul interiştilor. Numai că, încă din min. 3, Glăvan a reluat riscant balonul, şutat de Predatu, sub transversala propriei porţi, tuşierul Cataroş n-a semnalizat nimic şi jocul a continuat. Greu de spus dacă mingea a depăşit sau nu, cu toată circumferinţa, linia de poartă! În min. 8, Predatu îl lansează pe concitadinul său (şi al nostru) **Caşolţan**. Blid iese până la limita careului şi se ... opreşte (!) şi vârful clujean înscrie ca la antrenament în poarta goală. Peste trei minute spectatorii se freacă la ochi nevenindule să creadă că e 2-0 pentru "şepcile roşii": Falub îi pasează lui **Bănceu**, acesta se duce nestingherit până în careul sibian. L. Cotora ezită, ca şi Blid, şi "bolta" internaţionalului de tineret clujean pune mingea în vinclul porţii interiste.

Ca şi când nimic nu s-a întâmplat, sibienii continuă ofensiva şi reduc din diferenţă prin **Maier** care, după lovitura de colţ executată precis de Cornel Szeghedi, preia elegant în careul clujean, îl fenteză pe Cremeniţchi şi şutează imparabil, sus, în colţul din dreapta lui Ritli. Parcă asistăm la un concurs cine greşeşte mai "spectaculos" în apărare! Monumentală ratare a lui Pogăcean în min. 16, care a reluat peste, de la 6 metri, balonul centrat de Toboşaru şi vine egalarea în min. 25: Văsâi insistă la o minge aflată în "admiraţia" lui Ritli, care o şi văzuse ieşită în aut de poartă, recuperează, pasează înapoi pentru **Pogăcean** al cărui şut de la 12 metri scutură plasa. A fost primul gol al lui Pogăcean în actuala ediţie de campionat! În min. 27, insistentul Caşolţan face întindere şi părăseşte terenul aplaudat. Maier, cu chef de joc în prima repriză, ridiculizează naiva defensivă clujeană spre deliciul spectatorilor, dar rând pe rând ratează Maier (min. 29) şi C. Szeghedi (min. 42) şi decizia se amână pentru actul doi.

continuare în pagina 4

Mircea BIŢU

Baschet

A sosit de mult momentul înfiinţării unui club profesionist de baschet la Sibiu

✦ Interviu cu Mircea Vule, antrenorul echipei C.S.U. Forest Sibiu ✦

- Să începem cu ceva foarte plăcut: România s-a calificat la turneele semifinale ale Campionatului European de Baschet şi ai avut 3 jucători la lot.

- Mă bucură şi pe mine această calificare ce apropie baschetul românesc de "lumea bună". Desigur, un motiv în plus de satisfacţie îl reprezintă faptul că trei dintre jucătorii mei au evoluat la aceste calificări, Alecu, Lefter şi Tordai. Din informaţiile pe care le am, în special Alecu a avut o comportare excelentă. Oricum, aceste prezenţe şi prestaţiile jucătorilor sibieni, demonstrează că nu am câştigat întâmplător titlul de campioni naţionali.

- Apropo de câştigarea titlului, mai precis de momentul de după ultimul meci, un număr important de persoane "subţiri" prezente la Hotelul Silva, te asigurau, între urale, cântece, felicitări şi şampanie, de sprijinul lor şi al firmelor şi instituţiilor pe care le reprezintă. Ce s-a realizat?

- Din păcate, nimic. Entuziasmul s-a stins, felicitările le-am "digerat" şi acum se pune problema asigurării resurselor financiare pentru a ne putea onora poziţia câştigată şi pentru a aduce noi cununi de lauri baschetului sibian. După câştigarea campionatului o serie de jucători de marcă şi-au exprimat dorinţa de a veni la Sibiu. Bineînţeles că ei nu vin doar în perspectiva primirii de ... felicitări.

- După câte ştiu, Forest Sib şi Universitatea au făcut eforturi considerabile pentru susţinerea echipei.

- Este foarte adevărat. Au făcut şi fac şi doresc, din nou, să le aduc sincerele mele mulţumiri şi ale jucătorilor pe care îi antrenez.

continuare în pagina 4

A consemnat Octavian RUSU

Clasament Divizia Naţională

1. Steaua	30	20	8	2	57-17	68/23/
2. Univ. Craiova	30	19	5	6	64-27	62/17/
3. Dinamo	30	17	4	9	52-30	55/10/
4. Rapid	30	16	4	10	49-33	49/7/
5. Ceahlăul	30	14	5	11	50-45	47/2/
6. FC Naţional	30	14	4	12	58-52	46/1/
7. FC Argeş	30	14	4	12	38-47	46/1/
8. FC INTER	**30**	**14**	**3**	**13**	**46-46**	**45/0/**
9. Gloria Bistriţa	30	13	4	12	55-51	43/-2/
10. Petrolul	30	12	7	11	40-37	43/-2/
11. FC Farul	30	11	6	13	36-42	39/-6/
12. U Cluj	30	11	4	15	35-39	37/-8/
13. Oţelul Galaţi	30	9	8	13	41-47	35/-10/
14. Electroputere	30	9	5	16	33-41	32/-13/
15. FC Braşov	30	7	9	14	30-49	30/-15/
16. Sp. Studenţesc	30	6	10	14	21-39	28/-17/
17. FC Maramureş	30	6	9	15	32-57	27/-18/
18. U. T. Arad	30	4	9	17	24-62	21/-24/

***Etapa viitoare** (miercuri, 31 mai): Sp. studenţesc - Gloria, Univ. Craiova - Rapid, U Cluj - UTA, FC Braşov - FC Inter, Steaua - Electroputere, FC Maramureş - FC Naţional, FC Argeş - Ceahlăul, Dinamo - Farul, Petrolul - Oţelul.*

Ultima oră

● Barajul pentru promovarea la fotbal: toate meciurile se vor juca duminică, 25 iunie, ora 11: echipa de pe locul 15 în Divizia Naţională va juca (un singur meci) cu cea de pe locul 2 în seria I a diviziei A; echipa de pe locul 16 DN va juca (tot un singur meci) cu cea de pe locul 2 în seria a II-a a div. A. Pentru promovare în div. B, se vor juca partide tur retur la 4 şi 11 iunie, ora 11. Să sperăm că Şoimii Sibiu vor face în pas înainte.

continuare în pagina 4

n.i.d.

Minutul '91

Mâncând sfinţi şi scuipând draci...

Nu m-aţi crezut când am spus - acum vreo trei săptămâni - că parodia noastră de campionat ar putea să se încheie, fiindcă jocurile au fost făcute. Ca dovadă, iată cu patru etape înaintea finalului calendaristic, băieţii noştri cu picioare de aur au început să se distreze, jucând ca pe maidan. S-au înscris 41 de goluri (medie de 4.55 goluri pe meci!) şi puteau fi mai multe dacă nu se iroseau nişte lovituri de la 11 metri.

Dacă vreţi să mă ascultaţi - deşi unii mă acuză că mănânc sfinţi şi scuip draci - vă comunic (neoficial) că vor retrograda UTA şi FC Maramureş, vor juca baraj pentru supravieţuire Sp. studenţesc şi FC Braşov, va fi campioană Steaua, va lua Cupa Rapidul, iar în UEFA vor face act de prezenţă Dinamo şi Universitatea Craiova. (Nu vă mai spun câte tururi vor avansa echipele noastre în competiţiile continentale fiindcă acest lucru îl ştiu şi cei care schimbă valută pe principala stradă a Sibiului). ✦ ***UTA - Steaua 1-5 (1-3)*** Textiliştii şi-au luat adio de la divizia naţională şi nici nu vor mai reveni curând cu alde Plisca, Târţău, Lingurar, Dronca, Juncu şi Aslău. Acolo, mai răsăriţi sunt Lucaci, Grădinaru şi Mitu, dar cu siguranţă că vor pleca spre alte zări, mai bune. Au marcat: Petre (24), respectiv Prodan (8), Ad. Ilie (30, 85), I. Stan (41), Lăcătuş (66).

continuare în pagina 4

n.i.d.

Peluza a III-a

ŞOCOLATĂ AMĂRUIE

Dacă s-ar oferi un premiu de frumuseţe pentru o întâlnire sportivă din cadrul unei competiţii, atunci, cu siguranţă, premiul va fi decernat unei întâlniri din fazele premergătoare finalei, nu întâlnirii din finală. Aceasta pentru bunul motiv că pe măsură ce competiţia respectivă se consumă, emoţia sportivilor este tot mai mare, iar miza îşi pune tot mai apăsat amprenta în defavoarea spectacolului.

Aşa a fost şi la Campionatul Mondial de Fotbal, aşa avea să fie şi la finala Cupei Campionilor Europeni. Atât Ajax cât şi Milan au făcut jocuri mai plăcute ochiului pe parcursul competiţiei decât în finală.

Echipa de şocolată din Amsterdam a câştigat, cum spunea un peluzist, **de jure**. A fost o firească predare - primire, o victorie logică a vârstelor.

Crainicul televiziunii române a transmis în premieră absolută, în paralel cu meciul, şi arbitrajul cavalerului de Vâlcea, al cărui nume a fost pomenit mai des decât numele jucătorilor. Acelaşi peluzist se întreba cum se poate oare calcula cu atâta precizie câţi telespectatori au urmărit partida. Zicea că e greu să-i numeri şi pe spectatorii de la Sibiu (mai ales pe cei plătitori), darmite să-i numeri pe cei care se uită la televizor. Mai zicea el că dacă s-ar putea verifica cine şi câţi urmăresc anumite transmisii, atunci o grămadă de emisiuni s-ar elimina de la sine. Şi a-nceput să le-nşire ...

Mare amator de paradoxuri, peluzistul meu a şi observat că în echipa de rugby a Africii de Sud sunt mai puţini negri decât în multe echipe de fotbal din Europa. Ce-o fi vrut să zică?

Mihai BRATU

Fotbal, div. A

După un meci pe muchie de cuţit

Gaz metan - CFR Cluj 2-1 (0-0)

Clujenii au venit la Mediaş sperând să obţină un egal, care i-ar fi îndepărtat cu un pas de Phoenix şi de locul 16 pe care scrie "retrogradare" directă şi mulţi erau înclinaţi să creadă că gaziştilor li se va face milă de ei. Dar n-a fost aşa, gazdele jucând la victorie şi obţinând-o, nu fără emoţii. Ceferiştii au jucat bine, iar portarul Ciucur s-a dovedit a fi într-o zi bună, salvându-şi echipa de la cel puţin două goluri ca şi făcute. În prima repriză, după ce arbitrul bucureştean Fl. Chivulete le-a refuzat medieşenilor un penalty (Teleabă a fost faultat în careu, în min. 33), partida a căpătat accente de duritate, au fost şi nişte îmbrânceli, dar în partea a doua jocul a curs normal.

Scorul ar fi putut fi deschis de Hanc (20), Niia (40) pe de o parte, de Man (24) sau Haidonic (41), la cealaltă poartă.

După pauză, Ciucur (48) a intervenit salvator la şutul lui Jilăveanu, dar n-a mai avut replică la faza din min. 61, când Fl. Şomfălean i-a pus o minge lui Maier, care a intrat în careul advers şi a înscris cu un şut sec. Clujenii au ieşit la atac şi, în min. 72, Coroian a egalat şutând imparabil sub bara porţii lui Roşca. Bucuria oaspeţilor n-a durat decât şapte minute, pentru că Fl. Şomfălean a readus echipa gazistă în avantaj. În ultimele minute, ceferiştii au încercat să revină, dar n-au mai reuşit.

Lupta pentru evitarea retrogradării rămâne deschisă: Phoenix mai are de jucat cu Armătura (d), Unirea Alba Iulia (a) şi FC Bihor (d), în vreme ce CFR Cluj are cu Corvinul (a), CFR Timişoara (d) şi Tractorul (a) ...

D. IONAŞCU

Memoria arhivei

Cândva, Sibiul era fruntea, acum...?

Astăzi, despre VOLEI

Era prin anul 1967 când, în calitate de trimis al fostului cotidian "Sportul" (acum, "Gazeta sporturilor"), am însoţit echipa de volei feminin CSM Libertatea Sibiu, la un turneu în Ungaria. Echipa sibiană, pe atunci antrenată de prof. Gh. Bodescu, profitând de vacanţa competiţională internă, participa la un turneu la Budapesta. În primul joc sibiencele au întâlnit formaţia Epitök, în faţa căreia au cedat cu 3-2 (11, 8 -13, -15, 13). În al doilea joc, sibiencele au întâlnit echipa campioană a Ungariei, NIM Budapesta. După ce câştigau primele două seturi cu 15-9 şi 15-8, iar în al treilea conduceau cu 7-0, voleibalistele sibience cad, în final, pierzând la 11, după care nu s-au mai mobilizat, fiind întrecute şi în următoarele la 11 şi la 5. Pe atunci, în formaţia noastră figurau: Rodica Popa, Cristina Popa, Margareta Vasiu, Elena Ţopa şi altele. Dar, să nu uităm că cele care le-au învins (cu 3-2) reprezentau, pe atunci, naţionala Ungariei. A fost, de fapt, perioada de glorie a voleiului feminin sibian. În ediţia 1982-1983, sibiencele cucereau titlul de vicecampioane ale ţării, având ca antrenor pe regretatul prof. Gheorghiţă Mareş. Cu acest tehnician, Sibiul a cucerit titlul de campioană la junioare, iar senioarele au dominat permanent în disputa cu crema voleiului românesc: Penicilina Iaşi, Dinamo Bucureşti şi altele.

După Rodica Popa, cel mai valoros produs al voleiului românesc (plecată în Italia), voleiul sibian a mai produs talente ca: Iuliana Răcean (plecată în Grecia), Mirela Popoviciu, acum în Olanda, împreună cu sora ei Magda, Marinela Ţurlea, plecată la Constanţa, unde evoluează acum şi Anca Beşta, dar şi alte speranţe care au plecat din Sibiu pentru o carieră mai bună: Carmen Ţurlea, componentă de bază a naţionalei, Florentina Cârpătorea şi altele.

De ce a căzut echipa feminină de volei în divizia B, ca apoi să se desfiinţeze? Datorită lipsei de sprijin, atât din partea fostei conduceri a CSM, dar şi a dezinteresului CSŞ care, în disputa pentru dubla legitimarea a elevelor la CSM a produs o imensă pierdere pentru voleiul sibian.

(va urma)

Ilie IONESCU

În foto: *Iată imagini de arhivă surprinse de Vasile Cârdei la partidele de volei ale CSM Libertatea Sibiu, având în componenţă, între altele, pe Iuliana Răcean, Marinela Ţurlea, Anca Beşta şi Mirela Popoviciu.*

Haltere

Bogdan Burac - CSŞ Şoimii, campion naţional

În zilele de 17-20 mai au avut loc, la Bistriţa, întrecerile Campionatului Naţional de juniori I şi II. Antrenorul Toma Opreapopa ne-a spus că a participat la aceste întreceri cu 3 juniori de la CSŞ Şoimii. Astfel, atât Viorel Bumbu, cât şi Adrian Drăgan, s-au situat pe locul V, primul la cat. 76 kg, iar cel de al doilea, la cat. 70 kg, ambii stabilind noi recorduri judeţene.

Bogdan Burac a obţinut titlul de campion naţional la stilul smuls, cu performanţa de 120 kg, iar la stilul aruncat cu 147,500 kg, obţinând medalia de argint. La total cu 267,500 kg, Burac a obţinut medalia de argint.

I. ILIE

Elena Hila - 17,80 m - un nou record personal la greutate

În cadrul primului concurs al anului, rezervat aruncătorilor care se pregătesc pentru Campionatele Mondiale (seniori) şi Campionatele Europene (juniori), desfăşurat la Snagov, aruncătoarele noastre Elena Hila (CSM Sibiu) şi Loredana Trohin (CSŞ Şoimii Sibiu), au obţinut noi recorduri personale. Astfel, Elena Hila a aruncat greutatea la 17,80 m, iar Loredana

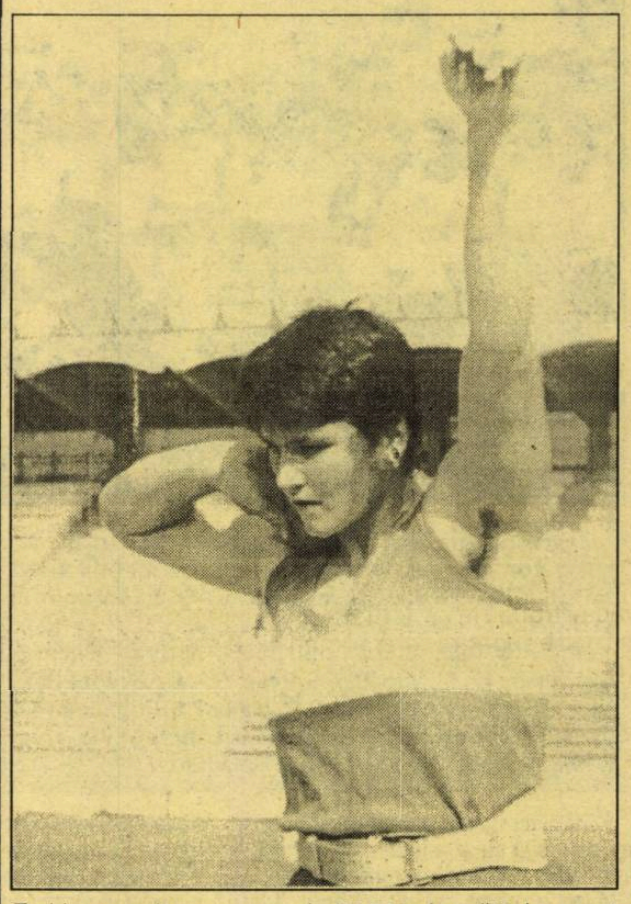

Trohin a reuşit o aruncare de 50,60 m la suliţă. La acest concurs, senioarele Claudia Isailă şi Felicia Ţilea nu au participat.

I. Ilie

Programul fazei judeţene a "Cupei României" la fotbal

Şaisprezecimile Cupei României la fotbal (faza judeţeană) se vor disputa miercuri, 31 mai a.c., ora 17,00, după următorul program: Stăruinţa Laslea - Recolta Moşna; Gloria Şmig - Viitorul Bazna; Viitorul Târnava - Flapo Păucea; Târnava Dumbrăveni - Carpaţi Agnita; Recolta Alma - Geromed; Spicul Şeica Mare - Vitrometan; Visa Nicol Agârbiciu - Record Mediaş; Hapomex Ruşi - Sparta; Gloria Nocrich - Construcţii; Flacăra Şura Mare - Unirea Ocna Sibiului; Avântul Mohu - Romanofir; Silva Sălişte - CFR Retezat; Carpaţi Sibiu - "U" Hidrosembraz; Sticla Avrig - Mecanică Mârşa; Cibinul Cristian - Textila Cisnădie; Cedonia - Şoimii COMPA.

Primele echipe sunt organizatoare. Formaţiile învingătoare vor lua legătura cu secretariatul A.J.F.S., pentru faza optimilor, ce se va desfăşura joi, 8 iunie, ora 17,00.

Juan De Stefano a fost arestat

Fostul preşedinte al clubului argentinian Racing Buenos Aires, Juan De Stefano, a fost arestat miercuri, 24 mai, sub acuzaţia de evaziune fiscală. De Stefano a fost cel care a insistat ca Diego Armando Maradona să fie numit pe postul de antrenor al echipei argentiniene, post la care celebrul El Pibe D'Oro a renunţat după ce De Stefano a fost învins în alegeri de Osvăldo Otero, actualul preşedinte al clubului.

Adrian Banu - locul I la faza zonală

La Râmnicu Vâlcea a avut loc, recent, faza zonală a primului Campionat Naţional de Karate rezervat elevilor. Cocheta sală de sport a Liceului energetic din localitate a găzduit întrecerea a 120 de elevi karatişti din judeţele Braşov, Covasna, Vâlcea, Argeş, Dolj, Olt, Teleorman şi Sibiu, la probele de karate şi kumite. Printre laureaţii concursului s-a numărat şi elevul sibian Adrian Banu (antrenor Iliuţă Popescu) care a obţinut locul I la proba kata pentru categoria 15-16 ani. În urma acestei victorii, reprezentantul nostru s-a calificat la faza naţională care va avea loc la Bucureşti, în data de 4 iunie 1995.

Rezultate bune au obţinut şi Florin Păscăriţa, locul 2, la categoria 8-10; Mihai Roşu, locul 3, categoria 10-12 ani; Alin Banciu, locul 5, categoria 10-12 ani.

La fete, rezultate bune au obţinut Violeta Priporeanu, locul 3, categoria 12-14 ani; Nicoleta Sădeanu, locul 5, categoria 8-10 ani; Cristina Hodoş, locul 5, categoria 10-12 ani.

La proba kumite - băieţi, Adrian Banu a obţinut locul 2 la categoria 52 kg.

Rezultatele bune obţinute, ne spunea antrenorul lotului, dl. Iliuţă Popescu, se datorează în bună măsură, conducerii Şcolii generale nr.21 din Sibiu, care a asigurat condiţii bune de antrenament în sala de sport a şcolii, sponsorilor SC "Tati et company" SRL, SC "Golden Impex" SRL, SC "Edi-Cris" SRL, cărora ţine să le mulţumească, încă o dată, pentru tot ce au făcut pentru aceşti copii minunaţi.

Emi MUNTANU

Luni, 29 mai

13,00 Actualităţi 13,10 Ecleziast '95; 14,10 TVR Iaşi 14,45 TVR Cluj-Napoca 15,20 TVR Timişoara 16,00 Actualităţi 16,10 Avanpremieră 16,25 Ne-am interesat pentru dv. 17,00 Emisiune în limba maghiară 18,30 Desene animate * Cartea junglei 19,00 De luni până luni 19,30 Film serial pentru tineret * Fata şi băieţii 20,00 Actualităţi 20,40 Publicitate 20,45 Film serial * Baywatch (SUA, 1991) 21,40 Transfocator 22,05 Teatru TV * Aştept provincia! de Sorin Holban 0,05 Actualităţi 0,25 Medalion Gloria Estefan

Marţi, 30 mai

7,00 TVM 8,30 La prima oră cu... 9,15 Film serial (R) * Santa Barbara 10,00 Actualităţi 10,05 Limbi străine 11,05 Cinematograful de artă (R) * Se ivesc zorile 12,40 Desene animate * Mîmi Cracra 13,10 1001 Audiţii 14,00 Actualităţi 14,10 TVR Iaşi 15,00 TVR Cluj-Napoca 15,50 Imagini din Croaţia 16.00 Actualităţi 16.10 Fii tu însuţi! 17.00 Convieţuiri 18.00 Totul despre muzică 18.30 Desene animate * Cartea junglei 19.00 Clio 19.30 Film serial pentru tineret * Fata şi băieţii 20.00 Actualităţi 20.40 Publicitate 20.45 Telecinemateca * Ultima iubire (Italia, 1978) 22.45 Reflector 23.15 Studioul şlagărelor 23.40 Actualităţi 23.55 Gong! 0.25 Seară de balet

Miercuri, 31 mai

7,00 TVM 8,30 La prima oră cu... 9,00 Challenge Day 9,15 Film serial (R) * Santa Barbara 10,00 Actualităţi 10,05 Desene animate * Mimi Cracra 10,35 Videolexicon 11,35 Moda pe meridiane 12,00 Film serial (R) * 17 clipe ale unei primăveri 13,10 Challenge Day 13,25 1001 Audiţii 14,00 Actualităţi 14,10 TVR Iaşi 15,05 TVR Cluj-Napoca 16,00 Actualităţi 16,10 Challenge Day 16,50 Alfa şi Omega 17,35 Desene animate * Cartea junglei 18,00 Fotbal: Universitatea Craiova - Rapid Bucureşti 19.50 Publicitate 20,00 Actualităţi 20,40 Publicitate 20,45 Film serial * Dr. Quinn 21,45 Noi frontiere 22,25 Sfinx 22,55 Confluenţe 23.25 Actualităţi 23,45 Întâlnirea de la miezul nopţii 0.25 Jazz-Alive Magazin

Joi, 1 iunie

7.00 TVM 8,30 La prima oră 9,15 Film serial (R) * Santa Barbara 10.00 Actualităţi 10,05 Lumină din lumină 11.30 Film serial * Aur şi noroi 13,10 1001 Audiţii 14,00 Actualităţi 14,10 TVR Iaşi 15.05 TVR Cluj-Napoca 16.00 Actualităţi 16,10 La orizont - Economia 17,10 Surprize de 1 Iunie 18.10 Desene animate * Cartea junglei 18,35 Interpreţi ai cântecului popular 18.50 Tragerile Super Loto 5/40 şi Excepţională Expres 19.00 Medicină pentru toţi 19.30 Film serial pentru tineret * Fata şi băieţii 20.00 Actualităţi 20,40 Publicitate 20,45 Film serial * Valea păpuşilor (SUA, 1994) 21,45 Studioul economic 22.15 "D-ale Bucureştilor, Bucureştii la 1900" 22,45 153.014 km 23,00 Simpozion 23.45 Actualităţi 24.00 Seriale de neuitat * Familia Palliser

Vineri, 2 iunie

7,00 TVM 8,30 La prima oră cu...9,15 Film serial (R) * Santa Barbara 10.00 Actualităţi 10,05 Film serial (R) * Santa Barbara 10.50 Curcubeu 11.50 MTV 12.20 Film serial (R) * Aur şi noroi 13,10 1001 Audiţii 14.00 Actualităţi 14,10 TVR Iaşi 14,50 TVR Cluj-Napoca 15,30 La Bella Italia 15,45 Tradiţii 16,15 Actualităţi 16,25 Agenda consumatorului 16,45 Pompierii vă informează! 17.00 Emisiune în limba germană 18.00 Pro Patria 19,00 Film serial * Edera 20,00 Actualităţi 20.40 Publicitate 20.45 Tezaur folcloric 21,25 Viaţa parlamentară 21,50 Film artistic * Instinct final (SUA, 1990) 23,30 Actualităţi 23,50 MTV 0.50 Cinematograful de noapte * Întoarcere la "Two moon junction" (SUA, 1990)

Sâmbătă, 3 iunie

7.00 La prima oră 9.00 Ba da! Ba nu! 10.00 Film serial pentru copii * Reîntâlnire cu Black Beauty 10.30 Pas cu pas 11.25 Vârstele peliculei 12.20 Cronografii 12.40 Cuvinte potrivite 13,10 1001 Audiţii 14.00 Actualităţi 14,10 Ora 25 - Tranzit TV * Desene animate * Film documentar * D'ale Bucureştilor, Bucureştii la 1900 * Muzică * Cupa Mondială de rugby: România - Australia * Ei şi filmul * Reportaje * Umor * Film serial: Poliţiştii * Mapamond 19.15 Teleenciclopedia 20,00 Actualităţi 20.40 Publicitate 20,45 Film serial * Tequila şi Bonetti (SUA, 1992) 21.40 Şcoala vedetelor (V) * Teledivertisment 22,50 Actualităţi 23,05 Film serial * Telefonul de la miezul nopţii 24,00 "D'ale Bucureştilor - Bucureştii la 1900" 1,00 Coca-Cola Live Show

Duminică, 4 iunie

8.00 Bună dimineaţa! 9.00 Arlechino 10,00 Film serial pentru copii * Fantastica familie Mellop 10,30 Lumină din lumină 11,30 Primăvara vieţii noastre: tinereţea 12,00 Viaţa satului 13,30 Atlas 14,00 Actualităţi 14,10 Poşta TV 14,20 Video-Magazin * Dedicaţii muzicale * Desene animate * Video-curiozităţi * De la benzi desenate, la fotograme animate * Cine, ce, unde, când? * Telesport * "D'ale Bucureştilor, Bucureştii la 1900" * Teatru scurt * Film serial 17,50 Serial S.F. * Star Trek - Generaţia următoare 18,45 A doua Românie 19.15 Robingo 19,55 Publicitate 20,00 Actualităţi 20,40 Publicitate 20,45 Film artistic * Aici a dormit Laura Lansing (SUA, 1988) 22,25 Tragerea Loto Special 6/49 şi Noroc 22,35 Duminica sportivă 22.55 Actualităţi 23.15 MTV 23.45 Film serial * Maddie şi David 0.40 Avanpremieră 0.50 Nocturna lirică

MAPAMOND SPORT

Campionatul European de fotbal - din nou în actualitate

Vom avea, peste câteva zile, din nou, ce vedea şi ce povesti la serviciu în pauzele în care nu mâncăm sau bem, pentru că sunt programate alte întâlniri în preliminariile Campionatului European de fotbal de anul viitor. Să recapitulăm, deci:

Grupa 1

Dumitrescu şi Lupescu - doi oameni de bază în reprezentativa României

1. România	6	4	2	0	13-5	14
2. Franţa	6	2	4	0	6-0	10
3. Israel	6	2	3	1	10-8	9
4. Polonia	5	2	1	2	7-7	7
5. Slovacia	5	1	2	2	8-10	5
6. Azerbaidjan	6	0	0	6	2-16	0

Următoarele meciuri: Polonia-Slovacia, România-Israel (7 iunie).

Dac-ar fi după mine, le-aş da evreilor (nu le spun jidani ca să nu se supere prietenul meu Ticuţ atunci când îi zic ţigan în loc de rom...Jamaica!) un egal, numai ca să-i pun pe jar pe aceşti îngâmfaţi franţuji, care, fie vorba între noi, n-au nici gust, nici miros în fotbal. O victorie a polonezilor în faţa slovacilor - care mie mi-au plăcut - i-ar aduce şi pe "pani" în lupta pentru un loc sub soarele gri al Londrei...

Grupa 2

1. Spania	6	5	1	0	14-3	16
2. Danemarca	5	2	2	1	6-6	8
3. Belgia	6	2	2	2	8-9	8
4. Macedonia	6	1	3	2	7-7	6
5. Cipru	6	1	2	3	4-8	5
6. Armenia	5	0	2	3	2-8	2

Zubizarreta (Spania)

Următoarele partide: Macedonia-Belgia, Danemarca-Cipru, Spania-Armenia (7 iunie).

Conform previziunilor, în prima sa parte, clasamentul nu se poate modifica după aceste meciuri, atât Danemarca, cât şi Belgia urmând (normal) să câştige, deşi, dată fiind valoarea adversarei, "diavolii roşii" au o sarcină mai dificilă. Macedonii sunt periculoşi pe terenul propriu, iar Păncev (atacantul lor) este o valoare internaţională recunoscută. Un egal sau o victorie a Macedoniei le-ar lua o piatră de pe inimă danezilor, care, până acum, n-au strălucit, deşi au o echipă de multe carate, de-ar fi să-i socotim doar pe Schmeichel, fraţii Michael şi Brian Laudrup, Rasmussen, Andersen, P. Nielsen... Duelul dintre antrenorii Richard Moller-Nielsen (Danemarca) şi Paul Van Himst (Belgia) rămâne deschis.

Grupa 3

1. Turcia	5	3	1	1	12-6	10
2. Elveţia	5	3	1	1	10-7	10
3. Suedia	5	2	0	3	6-7	6
4. Ungaria	4	1	2	1	5-6	5
5. Islanda	3	0	0	3	0-7	0

Următoarele meciuri: Suedia-Islanda (1 iunie), Islanda-Ungaria (11 iunie).

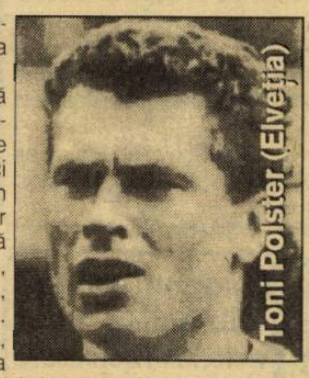

Toni Polster (Elveţia)

Meciurile din precedenta etapă (Elveţia-Turcia 1-2 şi Ungaria-Suedia 1-0) au încurcat rău ţele acestei grupe, în care patru din cinci echipe au şanse de calificare în funcţie de jocul rezultatelor următoarelor partide. Neverosimilă poziţia de lideră a echipei Turciei, cu ai săi Engin, Recep, Alpay, Bulent, Oguz, Ogun, Hakan etc. Antrenorului englez Roy Hodgson, aflat la cârma bărcii elveţiene, i s-a şubrezit rău de tot scaunul după bătaia luată de ai lui acasă. Ziceţi ce vreţi, dar eu tot pe suedezi şi elveţieni pun pariu că se califică. Mă bazez pe faptul că au jucători de mare valoare: Ravelli, P. şi K. Andersson, Kamark, Ljung, Schwarz, Mild (la suedezi), Hottiger, Geiger, Ohrel, Sforza, Chapuisat, Sutter, Bickel, Bonvin (la elveţieni). Mai vorbim.

Grupa 4

1. Croaţia	6	5	1	0	12-11	16
2. Italia	6	4	1	1	1-4	13
3. Lituania	5	2	1	2	4-4	7
4. Ucraina	6	2	1	3	4-8	7
5. Slovenia	5	1	2	2	5-5	5
6. Estonia	6	0	0	6	1-15	0

Bilici (Croaţia)

Următoarele meciuri: Lituania-Slovenia (7 iunie), Ucraina-Croaţia, Estonia-Slovenia (11 iunie).

Aici, numai aparent sunt conturile încheiate, pentru că şi lituanienii lui Ivanauskas, şi ucrainienii lui Guseinov pot avea un cuvânt în stabilirea ordinii finale în grupă. Croaţii au scăpat în câştigători, dar locul 2 ocupat în prezent de italieni este minat de incertitudinile lui Arrigo Sacchi, care, de la meci la meci, prezintă altă formulă de echipă. Gianfranco Zola părând a fi, în prezent, omul în jurul căruia se alcătuieşte formaţia. Un meci interesant (şi cu implicaţii) se anunţă a fi Ucraina-Croaţia. De urmărit.

Grupa 5

1. Norvegia	6	5	1	0	14-1	16
2. Olanda	6	3	2	1	15-4	11
3. Cehia	5	3	2	0	13-4	11
4. Belarus	5	1	1	3	5-10	4
5. Luxemburg	6	1	0	5	1-18	3
6. Malta	6	0	2	4	2-13	2

Rune Bratseth (Norvegia)

Etapa următoare: Belarus-Olanda, Luxemburg-Cehia, Norvegia-Malta (7 iunie).

Reprezentativa Norvegiei este marea revelaţie a preliminariilor, aflându-se pe locul 1 într-o grupă cu două echipe cotate mult mai bine. Neînvinşi, Rekdal, Fiortoft şi colegii lor s-au desprins de urmăritorii lor cehi şi olandezi care trebuie să tragă din greu pentru calificare. Cu un joc mai puţin la activ, cehii par a avea o şansă în plus faţă de fotbaliştii lui Guus Hiddink, care resimt acut absenţa celor trei jucători de marcă: Rijkaard, Gullit, Van Basten. Cât despre Belarus, Luxemburg şi Malta, acestea fac doar o penibilă figuraţie, când reuşesc să marcheze câte un gol se bucură de parcă l-ar fi prins pe Dumnezeu de picior...

Grupa 6

1. Irlanda	5	4	1	0	13-1	13
2. Portugalia	5	4	0	1	14-3	12
3. Irlanda Nord	6	3	1	2	9-9	10
4. Austria	5	3	0	2	17-3	9
5. Letonia	5	1	0	4	2-12	3
6. Liechtenstein	6	0	0	6	1-28	0

Herzog (Austria)

Următoarele meciuri: Portugalia-Letonia, Liechtenstein-Irlanda (3 iunie), Irlanda de Nord-Letonia (7 iunie), Irlanda-Austria (11 iunie).

Situaţie destul de confuză şi-n această grupă, unde 4 din cele 6 formaţii luptă cu şanse sensibil egale pentru a obţine calificarea. Lucrurile vor putea să se limpezească după următoarele partide, dar se pot şi complica mai mult dacă, spre exemplu, la 11 iunie, austriecii câştigă în Irlanda, acolo unde portughezii au pierdut greu, cu 1-0, graţie unui autogol al portarului Vitor Baia...

Grupa 7

1. Bulgaria	5	5	1	0	15-2	15
2. Germania	5	4	0	3	10-3	13
3. Georgia	6	3	0	4	9-5	9
4. Moldova	6	2	1	4	5-15	6
5. Ţara Galilor	6	11	0	5	6-15	4
6. Albania	6	0	0		5-9	3

Următoarele meciuri: Bulgaria-Germania, Ţara Galilor-Georgia, Moldova-Albania (7 iunie).

În mod normal, bulgarii şi nemţii nu pot avea necazuri în această grupă, deşi nici un meci nu-i dinainte câştigat (Cine ar fi crezut că galezii - cei care au luat bătaie şi de la moldoveni - vor reuşi un 1-1 cu Germania, în deplasare?). Derby-ul grupei se va juca la Sofia, dar el nu va schimba radical datele problemei, indiferent de rezultatul cu care se va încheia. Desigur: Lecikov, Balakov, Stoicikov, Kostadinov şi ceilalţi vor dori o victorie de orgoliu, dar ai lui Berti Vogts trebuie să spele ruşinea semieşecului cu galezii. Moldovenii, care după primele două întâlniri se aflau în fruntea grupei, s-au pleoştit de tot, dar se vor strădui să câştige cu albanezii.

Lecikov (Bulgaria)

Grupa 8

1. Finlanda	6	4	0	2	15-7	12
2. Grecia	5	4	0	1	12-4	12
3. Rusia	5	3	2	0	11-1	11
4. Scoţia	6	3	2	1	10-3	11
5. San Marino	5	0	0	5	1-14	0
6. Ins. Feroe	5	0	0	5	2-22	0

Următoarele meciuri: Insulele Feroe-Scoţia, San Marino-Rusia (7 iunie), Finlanda-Grecia (11 iunie).

Încet, dar sigur, ruşii se apropie de şefia seriei, acolo unde le este, de altfel locul. Antrenorul Oleg Romanţev are la dispoziţie un lot valoros de jucători căliţi în mai toate campionatele profesioniste ale Europei, dacă e să-i pomenesc doar pe Harin, Hlesto, Nichiforov, Kulkov, Karpin, Onopko, Dobrovolski, Bestciastnîh, Radcenko, Kiriakov, Mostovoi... Pentru al doilea loc în...barca pentru Anglia n-au decât să se păruiască finlandezii, cu grecii şi cu scoţienii. Cred că până la urmă vor avea câştig de cauză "schiorii" din nordul continentului, dar mai ştii: în fotbal, n-aduce anul ce-aduce ceasul...

Rusia

Sergej Kiriakow

Tschertschessow

PAGINĂ REALIZATĂ DE N.I. DOBRA

SUB SEMNUL GAFELOR DIN APĂRARE!

urmare din pagina 1

Clujenii reapar de la cabină fără Bănceu, accidentat. În min. 47, Pogăcean îl găseşte cu o pasă ideală pe **Maier**, acesta se descotoroseşte şi de Ortelecan şi de Ritli şi înscrie sec din unghi, aducându-şi echipa în avantaj prima oară. Sibienii domină teritorial, deşi Maier termină benzina şi mai periculoase se dovedesc contraatacurile clujenilor pornite de Marius Predatu. În min. 56, scapă Liviu Mihai, unu la unu cu L. Cotora, care obstrucţionează şi arbitrul Danciu îl iartă pe căpitanul interiştilor de cartonaş. În min. 66, gafează Baciu, M. Predatu scapă singur, Blid ezită să iasă, dar tot el respinge în lateral şutul atacantului clujean. În min. 72, Mărgărit execută în plasa laterală o lovitură liberă de la 17 metri, iar în min. 75, singur cu portarul Mare, M. Szeghedi ratează incredibil. În sfârşit, în min. 84, Falub trimite o torpilă pe care Blid o deturnează în corner, pentru ca în ultimul minut, Mare să respingă cu piciorul balonul şutat de Văsâi.

Victorie subţire, dar meritată a sibienilor după un joc lent, cu prea multe gafe în apărare, amintind de miuţele de întreţinere din vacanţele fotbalistice!

Miercuri, 31 mai, la Braşov, dl. Halagian trebuie să sune "deşteptarea" pentru că interiştii au a-şi lua o revanşă!

A sosit de mult momentul înfiinţării unui club profesionist de baschet la Sibiu

urmare din pagina 1

Dar cerinţele cresc, drumul spre marea şi stabila performanţă cere bani şi, cu toată bunăvoinţa şi dragostea pentru baschet a celor doi sponsori principali, sumele necesare nu vor putea fi asigurate. În primul rând datorită conjuncturii actuale a structurilor existente în viaţa economică şi financiară românească.

- *Să concluzionez că echipa este condamnată la o supravieţuire la nivel de mediocritate?*

- Nicidecum. După cum bine ştii, pentru că împreună am gândit aceste lucruri, putem deveni un club profesionist, cum este şi U SM Invest Cluj, adică să creăm o societate comercială care să asigure prin activităţi proprii resursele financiare necesare echipei. Proiectul există, aşa că cei interesaţi ne pot contacta, pentru că problema principală este găsirea investitorilor. Dar, despre aceste lucruri îţi propun să scrii la momentul oportun.

- *O ultimă întrebare. Se zvoneşte prin târg că s-ar putea să părăseşti echipa. Pentru a nu risca un răspuns evaziv am să adaug că şi eu cunosc două foarte tentante oferte. Care este poziţia ta?*

- Este adevărat că am fost contactat şi că mi s-au făcut oferte tentante. Dar eu nu vreau să plec nicăieri. Sunt sibian, toată viaţa mi-am legat-o de baschet şi în marea majoritate a timpului am dedicat-o Sibiului. Deci, am rădăcini prea adânci pentru a fi ispitit chiar de oferte care, în lumea baschetului sunt, la această oră, ieşite din comun.

- *Îţi mulţumesc pentru interviu şi îţi urez succes în turneul final al "Cupei Federaţiei" care se va desfăşura la sfârşitul acestei săptămâni la Bucureşti.*

Rugby - Cupa României

C.S.M. Foresta din nou în finală!

CSM Foresta - Minerul Lupeni 15-3 (5-0)

Hotărât lucru, sforarii federaţiei rămaşi la vatră, o dau mereu în bară. După rateul cu Dinamo au zbârcit-o şi cu Minerul Lupeni. Minerii însoţiţi la Timişoara de o galerie numeroasă, dotaţi cu "cărbunii" necesari, erau aproape convinşi că vor obţine o victorie fără probleme. Oficialii erau de partea lor. Singurul lucru neluat în calcul a fost dorinţa de victorie a sibienilor. Domi-nându-şi iritarea, provocată de arbitrajul vădit părtinitor al bucureşteanului Măcăneaţă, şi-au văzut de joc reuşind într-un final incandescent o victorie concludentă. Prelungită cu 12 minute, probabil în intenţia de-a oferi Minerului posibilitatea să întoarcă rezultatul, partida s-a încheiat cu victoria sibienilor, ei fiind cei care au reuşit în minutele de prelungire să înscrie 7 puncte. Au înscris pentru CSM Foresta, Negru şi A. Banciu - încercări, Roşu 1 l.p. şi 1 tr. Antrenorul Mircea Beianu a folosit următorii jucători: Florea, Suciu, Voicu, G. Banciu, Dragomir, I.Cătălin, Secelanu, Zeicu, Dobre, Roşu, Amarie, Păculea, Negru, A. Banciu, Mitocaru. Au mai jucat Troancă şi A. Iulian.

Pentru ambiţia şi seriozitatea cu care au evoluat în jocurile de cupă "forestierii" merită toată lauda. Succes în finală!]

Steaua - "U" Remin Baia Mare 19-10 (9-0)

G. RADU

Handbal div. B

Studenţii militari sibieni - o nouă victorie în deplasare 32-38 (14-13) cu Arctic Găeşti

Fotbal, Divizia C

Meciuri aspre în ultima etapă

A căzut în sfârşit cortina peste ultimul act al stagiunii fotbalistice actuale, desfăşurată la nivelul acestui eşalon divizionar din judeţul nostru. Departe de a fi nişte simple şi preconizate întâlniri amicale de vacanţă, cele şase confruntări din finalul sezonului au fost extrem de dârz disputate, ele fiind punctate de 3 eliminări de pe teren şi acordarea, de către arbitrii întrecerilor, a nu mai puţin de 24 cartonaşe galbene, unor beligeranţi care au depăşit limitele regulamentului. Şoimii Compa, campioana actualei ediţii, fiind cunoscută încă de acum 3 etape, se pregăteşte cu minuţiozitate pentru primul joc de baraj de la Tg. Mureş din 4 iunie a.c. pe care suntem convinşi că-l va absolvi cu succes. Iată cum s-au desfăşurat ostilităţile în această rundă, în care lidera clasamentului nu a participat.

● *CFR Retezat - Romanofir 2-0 (2-0)* În ciuda terenului greu, alunecos, punctat pe alocuri cu bălţi, ce au jucat feste tuturor combatanţilor, cele două formaţii au oferit publicului o întrecere aprigă, sensibil echilibrată, la care şi-au adus contribuţia în egală măsură ambele combatante. Elevii pregătiţi de Geza Pavlovici, cu lecţia bine învăţată, mai insistenţi în prima parte a partidei, au atacat dezinvolt pe un front larg, după scheme îndelung exersate, fructificând două din numeroasele şarje ofensive, prin N. Paşca în min. 17 şi V. Alexandru în min. 36. Mulţumiţi de rezultat, feroviarii n-au mai furnizat locomotivei combustibilul necesar, au cedat treptat iniţiativa în repriza secundă tălmăcenilor, care deşi au dominat pe alocuri autoritar, jucând cu apărarea pe linia de centru, n-au reuşit să străpungă barajul bine organizat din faţă, deşi ar fi meritat să înscrie măcar golul de onoare în min. 77, când henţul, evident pentru toată lumea, comis în propriul careu de un fundaş sibian, a rămas nesancţionat de arbitrul V. Răvar, depăşit de joc, dominat de jucători, neatent, greşit plasat şi fluierând cu întârziere semnalizările tuşierilor. Am reţinut din rândul învingătorilor prestaţiile lui T. Săraru, C. Mălai, N. Paşca, A. Tara, A. Turean şi V. Alexandrachi, precum şi ale textiliştilor I. Sorcă, D. Galiţ, I. Fiţea, M. Jibleanu, D. Popa şi A. Covaci (cel mai bun de pe teren). ● *"U" Hidrosembraz - Textila 1-1 (0-0).* Studenţii au deschis primii scorul în min. 55 prin D. Băran. Cisnădienii au restabilit egalitatea 13 minute mai târziu, când C. Voinea, după un dribling prelungit a punctat din apropiere. ● *Unirea - Mecanica 0-1 (0-1).* Confruntare dârză, aspră şi tensionată, punctată de 6 avertismente şi un singur gol, marcat de I. Ciorogaru în min. 43. ● *Construcţii - Sparta 0-4 (0-3).* Partidă de foarte bună calitate, cu certe virtuţi tehnice, dominată de la un cap la celălalt de medieşeni, care - mult mai bine pregătiţi fizic şi tactic - şi-au surclasat partenerii de întrecere, graţie golurilor realizate de. D. Gaşpar (min. 7) S. Avram (40, 57) şi O. Scridon (42). ● *Cedonia - Geromed 2-2 (1-2)* Oaspeţii au controlat ostilităţile în prima repriză, când penetrantul lor vârf de atac S. Bungiac a punctat precis în min. 31 şi 40. Cu un minut înainte de pauză, A. Constantin a redus din handicap şi tot el, în min. 48 - transformând o lovitură de la 11 m - a restabilit egalitatea pe tabela de marcaj. Medieşenii aucontestat jocul, pentru lipsa asistenţei medicale calificate. ● *Record - Vitrometan 0-0.* Vechiul derbi medieşean s-a terminat cu un just rezultat de egalitate, dar cu doi eliminaţi şi 5 jucători avertizaţi. **V.M.**

Minutul '91

urmare din pagina 1

● **Electroputere - FC Maramureş 8-1 (3-0).** În sfârşit băimărenii s-au convins că n-are rost să mai cheltuiască bani, pentru că n-au şanse să scape de locul 17 (mai au de jucat: cu FC Naţional, acasă, cu Ceahlăul, în deplasare, cu Gloria, acasă şi cu FC Argeş, în deplasare). Au marcat: Albeanu (5), Diaconu (16), Tudor (35), Mohora (65, din penalty, 86), Dănciulescu (68), Năstasie (70), Udrea (76), respectiv Ghindă (87). În min. 77, Mohora a ratat un penalty. ● **Ceahlăul - Gloria 5-3 (3-1)** Două echipe de circari au oferit chibiţilor din Piatra Neamţ un spectacol pe măsură. Autorii golurilor: Axinia II (2, 32, 90), Marc (25, 84), respectiv Iftodi (5) şi Lazăr (64;79) ● **FC Naţional - FC Argeş 3-2 (1-0).** Şi aici s-a jucat amical. Au înscris: Dună (20), Cârstea (86, 90), respectiv Barbu (58), Ghergu (85) ● **FC Farul - Universitatea Craiova 0-1 (0-0).** Rezultat normal, între cele două echipe fiind mare diferenţă de valoare, iar Craioveanu (autorul golului din min. 85) are clasă. ● **Rapid - FC Braşov 2-0 (0-0).** Un egal nu era bun pentru nici una din echipe, iar giuleştenii nu-şi puteau permite să ia bătaie. FC Braşov mai are de jucat cu FC Inter, acasă, cu UTA, în deplasare, dar costă o avere, acum, fiecare punct... Ilie Dobre nu se mai face bine nici cu frecţii bioenergetice marca Mudava: a urlat ca un bezmetic la nişte goluri pe care nici n-a văzut cine le-a înscris. Am crezut că-l dau afară după comentariul de la Piatra Neamţ, dar va trebui să-l suportăm în continuare. Autorii golurilor: Matei (82) şi Lupu (89, din 11 m). ● **Oţelul - Dinamo 1-2 (1-0).** Oaspeţii au fost bine trataţi la Galaţi, pentru că, pe malul Dunării se cunoaşte bine Legea lui Ohm: "Fii om cu mine, ca să fiu om cu tine". Au marcat: Cioloboc (37), respectiv Mateuţ (47, din 11 m şi 57). ● **Sp. studenţesc - Petrolul 2-0 (1-0).** Finalista Cupei României a fost bătută în Regie, acolo unde numai cine n-a vrut n-a câştigat, dat nimeni nu se impacientează, fiindcă - precum şi în campionatele trecute - se ştie că repetenţii Federaţiei joacă foarte bine în ultimele etape! Au marcat: Şumudică (24) şi Dobre (73). Sp. studenţesc mai are de jucat cu: Gloria, acasă, Oţelul, în deplasare, FC Argeş, acasă şi FC Farul, în deplasare. Dacă e nevoie, le câştigă pe toate.

ULTIMA ORĂ

urmare din pagina 1

✦ Comitetul Executiv al FRF a rejudecat cazul Iaşi - Brăila: penalizarea Brăilei cu 8 puncte şi interdicţia de a juca barajul pentru promovare, iar Octavian Ulman, preşedintele Daciei, este suspendat pe timp de un an şi amendat cu două milioane. Meciul Poli Iaşi - Dacia Brăila se omologhează cu scorul de 3-0. Dan Cîrlan, preşedintele lui Poli Iaşi, a fost suspendat pe 6 luni. Cică, această hotărâre este definitivă. Mira-m-aş! ✦ Jucătorii şi antrenorii Ceahlăului Piatra Neamţ au fost penalizaţi cu reducerea primelor de joc cu 50% până când echipa recuperează, în deplasare, cele 3 puncte "pierdute" cu Sp. studenţesc. Halal pedeapsă pentru o vânzare pe faţă. ✦ Cupa Campionilor Europeni a fost câştigată în acest an de Ajax Amsterdam, care a învins cu 1-0 (gol marcat de Patrick Kluivert în min. 85) pe AC Milan, dar italienii au avut ghinion, deşi arbitrul vâlcean Ion Crăciunescu a încercat să-i ajute... ✦ La FRF, WC-ul stă sub cheie, fiind folosit doar de "ai casei", în vreme ce gazetarii sunt siliţi să folosească ... boscheţii. Aşa le trebuie, dacă nu le-a plăcut şcoala! ✦ Secretarul de stat Nicolae Mărăşescu a afirmat că la echipa naţională de handbal, care s-a comportat lamentabil la CM, "sunt prea mulţi generali şi prea puţini jucători". Ştie el ceva ... ✦ Văzând cum joacă Africa de Sud şi Australia, m-a apucat mila de rugbiştii noştri, participanţi la Cupa Mondială. N-aş vrea să fiu în pielea lor. ✦ Ilie Dumitrescu este în semi-şomaj: Sevilla nu-l mai ţine, iar la Tottenham, antrenorul G. Francis zice că nu se încadrează în tactica echipei. "Romul" nu-i ca omul... ✦ În divizia A de fotbal continuă aranjamentele, semn că năravul din fire, n-are lecuire: în seria I, FC Rm. Vâlcea a câştigat tocmai la liderul seriei şi-a scăpat de locul 17 şi, probabil, de retrogradare, iar în seria a II-a, FC Bihor a câştigat un punct mare la Tg. Mureş şi va evita, sigur, barajul. Numai că, vorba românului, hoţul neprins este negustor cinstit.

HANDBAL DIVIZIA B

MASCULIN

În derbiul etapei - lidera învinsă la Copşa Mică

În cadrul celei mai importante partide a seriei B, la handbal masculin, sâmbătă, la Copşa Mică, echipa Metalul a obţinut o preţioasă victorie asupra liderului Dinamo Braşov cu 25-21 (15-11).

Echipa metalurgiştilor copşeni, deşi lipsită de aportul golgeterului Vasile Popa (cu piciorul în gips) s-a autodepăşit printr-un joc excelent în apărare şi atac. Au înscris: Căpitanu 7, Kun 5, Micu 5, Luca 3, Cunţan 3, Vătafu 1, Holom 1. Au arbitrat: V. Ciucan - N. Stoian - Bucureşti.

FEMININ

CSM Sibiu învingătoare la Făgăraş - 33-18 (19-6) cu Nitramonia

În cadrul penultimei etape, sâmbătă, echipa handbalistelor de la CSM Sibiu a repurtat cea de a treia victorie consecutivă din retur învingând, la Făgăraş formaţia locală Nitramonia. Elevele profesorului Lucian Albu au prestat un joc de bună factură tehnică, având în jucătoarele Daniela Buta şi Adina Zănoagă principalele realizatoare. Au punctat: Buta 12, Zănoagă 8, Zavragiu 4, Irimie 4, Stroia 2, Mohanu 1, Szasz 1, Nagy 1. Au arbitrat: I. Tibru - I. Gogea din Bucureşti.

I. ILIE

CLASAMENTE DIVIZIA A

Seria I

Faur - Rocar 2-4, Poli Iaşi - Callatis 3-0 (neprezentare), Gloria Buzău - Cetatea 4-0, Acord - Dacia Piteşti 2-3, Selena - FC Vâlcea 1-2, Poiana - Constant 2-1, Bucovina - Steaua 4-1, Dacia Brăila - Flacăra 3-0, Portul - Metalul 0-0.

1. F.C. Selena	31	21	4	6	66-24	67
2. Dacia Brăila *	31	21	2	8	62-19	57
3. Poli Iaşi	31	16	7	8	55-26	55
4. Cetatea	31	16	4	11	49-44	52
5. FC Bucovina	31	15	5	11	40-41	50
6. Dacia Piteşti	31	15	3	13	60-48	48
7. Gloria Buzău	31	14	5	12	42-38	47
8. Poiana	31	15	2	14	51-48	47
9. Constant	31	13	4	14	39-39	43
10. Steaua	31	12	6	13	42-41	42
11. Rocar	31	13	2	16	34-54	41
12. Metalul	31	12	3	16	33-40	39
13. Faur	31	10	8	13	41-43	38
14. Portul	31	11	5	15	37-48	38
15. FC Rm. Vâlcea	31	11	4	16	33-44	37
16. FC Acord	31	11	4	16	44-57	37
17. Flacăra	31	10	5	16	34-46	35
18. Callatis	31	5	3	23	34-96	18

*** echipă penalizată cu 8 puncte**

Etapa viitoare *(3 iunie): Rocar - Bucovina, Steaua - Poiana, FC Vâlcea - Gloria, Constant - Selena, Metalul - Faur, Flacăra - Portul, Callatis - Dacia Brăila, Dacia Piteşti - Poli Iaşi, Cetatea - FC Acord.*

Seria a II-a

Phoenix - Jiul Petroşani 2-1, ICIM - Unirea Dej 3-1, CFR Timişoara - Jiul Craiova 3-1, Tractorul - Poli Timişoara 0-0, Corvinul - Metrom 4-1, Gaz metan - CFR Cluj 2-1, Unirea A. Iulia - Gloria 3-2, ASA Tg. Mureş - FC Bihor 0-0, CSM Reşiţa - Armătura 3-0.

1. Poli Timişoara	31	22	6	3	73-18	72
2. Corvinul	31	19	4	8	72-33	61
3. CFR Timişoara	31	16	6	9	47-34	54
4. Tractorul	31	14	9	8	41-18	51
5. GAZ METAN	31	14	4	13	42-34	46
6. ASA Tg. Mureş	31	12	9	10	45-35	45
7. CSM Reşiţa	31	12	9	10	28-31	45
8. Unirea A. Iulia	31	13	5	13	39-34	44
9. Jiul Petroşani	31	14	2	15	54-50	44
10.Metrom Braşov	31	14	2	15	35-39	44
11.ICIM Braşov	31	13	4	14	34-33	43
12.Unirea Dej	31	13	4	14	42-43	43
13.Gloria Reşiţa	31	13	4	14	39-42	43
14.Jiul Craiova	31	12	5	14	42-50	41
15.FC Bihor	31	11	6	14	41-44	39
16. CFR Cluj	31	8	7	16	40-60	31
17. Phoenix	31	8	7	16	19-52	31
18. Armătura	31	2	5	24	17-90	11

Etapa viitoare: *Jiul Petroşani - Unirea A. Iulia, Gloria - Gaz Metan, Metrom - CFR Timişoara, CFR Cluj - Corvinul, Armătura - Phoenix, FC Bihor - CSM Reşiţa, Unirea Dej - ASA Tg. Mureş, Poli Timişoara - ICIM, Jiul Craiova - Tractorul.*

BIBLIOTECA ASTRA SIBIU

DIECEZA „ASTRA"
SIBIU

TRIBUNA sporturilor

SUPLIMENT SĂPTĂMÂNAL DE INFORMARE SPORTIVĂ AL COTIDIANULUI INDEPENDENT "TRIBUNA"

Anul V, nr. 278 | 21.08. - 27.08.1995 | 4 pagini, 150 lei

FOTBAL * Divizia Naţională *

REZULTAT VICIAT DE ARBITRU!

"U" CLUJ - FC INTER 1-1 (0-0)

Stadion "Ion Moina", timp ideal, gazon impecabil, spectatori cca 3500. Au marcat: M.SZEGHEDI (min.62), respectiv FLORESCU (min.73, din 11 m)

"U"CLUJ: Ritli 5 - Şandru 5, Falub 6, Jula 5, Ortelecan 6 - Zanc 5, R.Sabo 5 (min.46, Florescu 6), Maier 6, Bănceu 5 (min.69, Neferoiu 5) - Cioloboc I 4 (min.70, Mariş 5), Grigoraş 5. Rezerve: Mare, Sima. Antrenor: ION ANDONE.

FC INTER: Blid 7 - L.Cotora 8 - Glăvan 7, Baciu 7 - Demian 6, Lazăr 6, C.Szeghedi 6 (min.81, Mărgărit), Pogăcean 6, Tâlvan 6 - M.Szeghedi 6, Caşoltan 6 (min.70, Văsii 6). Rezerve: Fl.Cotora, Cl.Moldovan, Terchilă. Antrenor: CORNEL ŢĂLNAR.

Au arbitrat: Fl.Chivulete 5 (la centru), Val.Argăseală 7 şi Al.Rolea 7 (toţi din Bucureşti).

Cartonaşe galbene: Şandru (min.9), Ortelecan (min.88), respectiv Caşoltan (min.28), M.Szeghedi (min.45) şi Tâlvan (min.59).

Admirabilă, din nou, galeria interistă "dirijată" de Viorel Muşan.

CLASAMENT

1.Rapid	2	2	0	0	8-0	6
2.Steaua	2	2	0	0	7-2	6
3.Gloria	2	2	0	0	4-1	6
4.Univ.Craiova	2	1	1	0	5-1	4
5.FC INTER	**2**	**1**	**1**	**0**	**3-1**	**4**
6.FC Argeş	2	1	0	1	5-3	3
7-8.Petrolul	2	1	0	1	4-3	3
FC Selena	2	1	0	1	3-2	3
9-10.Dinamo	2	1	0	1	2-2	3
Sp.studenţesc	2	1	0	1	3-3	3
11.FC Farul	2	1	0	1	2-3	3
12-13.Ceahlăul	2	1	0	1	2-4	3
Poli Timişoara	2	1	0	1	4-6	3
14.FC Braşov	2	0	1	1	3-5	1
15.U Cluj	2	0	0	1	1-6	1
16.Poli Iaşi	2	0	0	2	2-5	0
17.Oţelul	2	0	0	2	0-5	0
18.FC Naţional	2	0	0	2	1-7	0

Etapa viitoare (26 august): Univ.Craiova-Gloria, Dinamo-FC Braşov, Rapid-Ceahlăul, Poli Timişoara-Sp.studenţesc, Poli Iaşi-FC INTER, FC Selena-Steaua, FC Naţional-FC Farul, Petrolul-FC Argeş, Oţelul-Univ.Cluj.

Numai facilă nu fusese misiunea interiştilor sâmbătă, la Cluj, unde urmau să se încontreze cu o echipă umilită de Hizo în etapa inaugurală şi obligată să ia un al doilea start, victorios de această dată! Să nu uităm, în aceeaşi ordine de idei, că la "U" Cluj juca Ovidiu Maier, omul capabil să câştige singur un meci... O să fac aici o paranteză, cu voia dumneavoastră: păstrarea lui Lucian Cotora înseamnă pentru FC Inter mult mai mult decât pierderea lui Ovidiu Maier! Acesta a câştigat momentan material, nu zic nu, dar a nimerit, strict fotbalistic vorbind, ca oiştea-n gard, noii săi colegi neînţelegându-l şi nesprijinindu-l. Dar astea sunt

continuare în pag.4

Mircea BIŢU

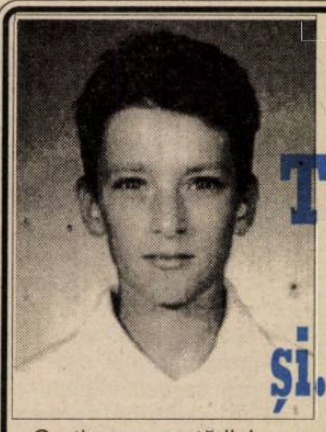

Silviu Tănăsoiu (CSŞ Sibiu) şi... Europa

Graţie comportării bune avute în Campionatul Europei de Est, dar şi generozităţii unor sponsori care cred în talentul lui (Suinsib Mohu, Ilcora, Suintest Avrig, Aros, Casa de Presă şi Editură Tribuna, Agrimex Şura Mică), în perioada 10 iulie - 13 august, tenismenul sibian Silviu Tănăsoiu a participat la cinci concursuri internaţionale (3 în Olanda, 1 în Germania, 1 în Belgia). Lotul ITF (conducerea tehnică fiind asigurată de Teodor Frunză (România), Nick Jones (Anglia) şi Piotr Unierzyski (Polonia) a avut următoarea componenţă: Magda Mihalache, Geanina Enuţă, Mihaela Moldovan, Monica Mastan, Silviu Tănăsoiu (România), Todor Enev, Virginia Trifonova (Bulgaria), Samo Seiko, Serghei Vassine (Belarus), Brest Teresciuk (Ucraina).

Sibianul nostru plecat prin Europa a avut prilejul să-şi verifice potenţialul în competiţie cu jucători valoroşi de vârsta lui (13-14 ani) din Argentina, Australia, Germania, Rusia, Olanda, Belgia, Maroc etc.

În concursul de la Maren (Olanda), din tabloul de 64 de jucători înscrişi, a reuşit să ajungă în primii opt, după ce a trecut de Addisu Suba (Etiopia) cu 6-3, 6-2, de Ary Pondam (Olanda) cu 6-2, 6-1 şi de Edy Latumalea

continuare în pag.4

De la distanţă

Bejania este o deplasare impusă de nişte vitregii ale timpului, devenite insuportabile. Se asociază cu expresia "a-ţi lua lumea în cap". Românul a cunoscut în istoria sa astfel de situaţii şi se pare că un mic sechel al bejaniei îl mai supără şi astăzi.

În lumea sportului, bejania îmbracă haine diferite şi poartă nume diferite despre care s-a scris în toate ziarele şi s-a vorbit pe la toate colţurile. De la transferările de jucători, la rotaţia antrenorilor, la drumurile de acompaniament ale peluzistului fidel în călătoriile iubitei sale cu 5 inimi, cu 7 inimi,

Peluza a III-a

cu 11 inimi sau cu 15 inimi, până la "spionajul" practicat, incognito sau nu, de observatorii viitorilor adversari, totul este bejanie, cu folos, în multe ocazii şi gratuită în şi mai multe. Gratuită prin rezultatele ei, pentru că efectuarea în sine este costisitoare.

Treburi de serviciu m-au reţinut miercurea trecută şi n-am putut să fiu în "Parc des Princes", să-i urmăresc pe franţuji şi pe polonezi, viitoarele beţişoare în roţile noastre. Aud că un tânăr peluzist, al cărui tată a întemeiat primul butic sibian şi care-l sponsorizează "en gros", a văzut pe viu întâlnirea de la Paris la un televizor din holul hotelului înstelat şi a dat un pronostic "en noir". Oricum, eu cred numai în optimismul generalului, care a fost şi el la Paris şi a declarat, la sosirea pe Otopeni, cu autoritatea impusă de grad şi de funcţie: vor trebui urmăriţi şi jucătorii de acasă. Rezon!

Dacă n-am vedea şi alţi călători pe alte trasee, piste şi circuite ar însemna să fim nedrepţi sau să suferim de "miopie controlată", boală veche de când omul.

Auzind de transferul lui Schumacher de la Benetton-Renault la Ferrari, prietenul meu fără de partid, care tocmai devenise tată şi-a botezat fetiţa Trabanta. Ca să aibă consum mai mic în viaţă, a motivat el.

Mihai Bratu

Minutul 91

Paznic de noapte olog...

Se zice că nu-i bine să ţii pe lângă casă paznic de noapte olog, însoţit de un câine şchiop, or, cam asta sunt eu faţă de Divizia noastră naţională de fotbal. Fără să văd meciurile, mă trezesc vorbind. Oricât de doctor în fotbal ai fi, e greu să... operezi corect pe neve, însă mă străduiesc din răsputeri să spun mai puţine prostii decât comentatorii radio aflaţi la faţa locului, acum, când un prânz costă cât un Trabant în '89...

Etapa a fost, din nou, mărunţită după bunul plac al aşa-ziselor noastre reprezentante în cupele europene, dar rezultatele au fost aproape normale, dacă exceptăm victoria la scor a giuleştenilor la Galaţi şi egalul sibienilor la Cluj. Au fost marcate 25 de goluri (18 gazdele), s-a acordat o singură lovitură de la 11 metri (cu care trebuiau să egaleze clujenii), în schimb au fost patru eliminaţi: Grozavu (Dinamo), Contra (Poli Timişoara), Cornea (Oţelul) şi M.Nicolae (Poli Iaşi). Trei echipe - Poli Iaşi, Oţelul şi FC Naţional - au păşit cu stângul în noul campionat, rămânând fără vreun punct după două etape, deşi, fie vorba între noi, nici U Cluj şi FC Braşov nu stau pe roze, mai ales că în etapa viitoare vor juca în deplasare, la Oţelul şi, respectiv Dinamo, unde nu vor fi aşteptate cu flori în gară...

• **Steaua - Poli Timişoara 5-1 (4-1)** Victorie la scor, dar needificatoare, pentru că a fost obţinută în dauna unei echipe sărace în bani, şi-n jucători. Eficacitatea reală a echipei militare o vom afla în întâlnirea cu austriecii. Autorii golurilor: Vlădoiu (2), Militaru (4), Lăcătuş (12, 75), Ad.Ilie (13), respectiv Velcea (28).

continuare în pag.4

Fotbal, Divizia B

Debut cu stângul

Şoimii COMPA - Vega Deva 2-4 (0-2)

Cu regret trebuie să recunoaştem că ne-a învins o echipă mult mai bună, echilibrată, tehnică, ordonată, cu câţiva jucători care cu siguranţă au fost "inventariaţi" atât de staful interist cât şi de toată conducerea Gazului metan prezentă la meci.

Şoimii COMPA - o mare deziluzie - cu o apărare "schweitzer" care se poate felicita că a încasat doar 4 "boabe", fără un autentic conducător de joc, şi un atac steril nu putea în nici un caz emite pretenţii mai mari.

A surprins pe toată lumea introducerea în teren a nu mai puţin de 6 jucători noi - e adevărat, tineri şi de perspectivă - dar care în cele 3-4 zile premergătoare jocului nu aveau cum să formeze o garnitură viabilă. E doar începutul, aşa încât să dăm credit antrenorului Marin Radu şi oamenilor de suflet din anturajul echipei.

Şi acum câteva din momentele fierbinţi ale desfăşurării partidei. Când încă mai admiram excelentul gazon al terenului din "Sevastopol", Popa, cu mult tupeu dar şi viteză, îi lasă "gură cască" pe Mihăilă şi Floare deschizând scorul. Urmează o cascadă de mari ratări la poarta lui Flichiş,

continuare în pag.4

Joi, la Sibiu, start în "Cupa municipiului Sibiu" la tenis pentru copii

Aşa după cum am mai anunţat, după "Cupa Carpaţi", rezervată veteranilor, iată că urmează să-şi dispute şansele şi copiii. Competiţia, organizată de Tenis Club R&G Sibiu, în colaborare cu Federaţia Română de Tenis, se va desfăşura în zilele de 24-27 august, pe terenurile situate în parcul "Sub arini" din Sibiu. Şedinţa tehnică va avea loc în ziua de 23 august, ora 19. Se prevede ca la întreceri să participe între 150-200 de jucători, la categoriile: 8-10, 11-12, 13-14, 15-16 şi 18 ani.

I. Ilie

Ultima oră

• După o dispută mai aprinsă, Costică Rădulescu, antrenorul Politehnicii Timişoara, l-a ameninţat pe procuratorul timişorean Florin Iacob că-l... împuşcă. Şi ce-ar rezolva cu asta?

• În timpul turneului de handbal "Cupa Sabina - Dinamo", desfăşurat la Bucureşti, arbitrii Doru Manea şi Ion Ţirbu, aflaţi în stare de ebrietate, i-au făcut propuneri... ruşinoase ziaristei Rodica Pavel de la "Gazeta Sporturilor". Aceasta n-a acceptat şi cere sancţionarea lor. În loc să se bucure...

• Medieşencele Adriana Sălăgean şi Daniela Puşcaş au participat, în Olanda, la Turul ciclist al Assenului pentru tineret, ocupând locurile 38, respectiv 39. Nu-i grozav, dar nici prea rău.

• După un "stagiu" de câţiva ani în Grecia, guralivul antrenor Lascăr Pană a revenit în ţară, fiind numit la conducerea tehnică a reprezentativei masculine de handbal. Nu va face mulţi purici, după cum îl ştiu.

• Hagi joacă şi nu prea la Barcelona, acuzând ba o întindere, ba o entorsă. Cu nevastă proaspătă lângă el nici nu-i de mirare!

• Gică Popescu şi-a luat un preparator fizic particular, ducându-l în Spania pe Costel Văetişi, fost maseur la Universitatea Craiova. Cine poate, oase roade.

• Liga Profesionistă de fotbal a Spaniei a decis

continuare în pag. 4

"Cu asemenea sponsori, tenisul sibian poate progresa"

Sunt bucuros să mă pot exprima, prin intermediul "Tribunei sporturilor", care ne-a ajutat enorm de mult în mediatizare, acum când concursul nostru internaţional dotat cu "Cupa Carpaţi" s-a încheiat, că aceste câteva zile au fost aşa cum mi-am dorit eu şi toţi cei care m-au ajutat, o adevărată sărbătoare pentru veteranii şi iubitorii tenisului românesc.

La această reuşită au contribuit, peste aşteptări, foarte mulţi iubitori ai acestui sport, punând umărul, alături de mine, de la mic la mare. Să încep cu cei mici, elevi ai clubului nostru, care au fost în zilele acestea la înălţime, contribuind cu toate forţele lor la buna desfăşurare a concursului, începând cu primirea oaspeţilor şi până la pavoazarea şi îngrijirea terenurilor. Menţionez, în mod special, copiii Iulia Ilincăi, Claudiu Popa, Gabriel Horvath, Niki Ghenşoiu şi mulţi alţii. La buna desfăşurare şi organizare am primit un sprijin deosebit din partea multor oameni de suflet pentru tenis, precum: maior George Popa, maior Ioan Marian, asistent medical Ioan Nan (care a asigurat asistenţa medicală pe tot timpul concursului), maior prof. Ioan Cujbă şi mulţi alţii. Mulţumesc, în numele tuturor participanţilor, pentru sprijinul acordat de Primăria municipiului Sibiu, d-lui director Mihai Baltador şi doamnei consilier Iulia Drăguţoiu, Mitropoliei Transilvaniei, Direcţiei pentru Tineret şi Sport (director Dorin Nan), preşedintelui C.S.M., prof. Olimpiu Savu, d-lui director Traian Rapiţă. Mulţumesc tuturor sponsorilor inimoşi, a căror contribuţie a fost

continuare în pag. 4

Baschet Remember '94 - '95

Echipa C.S.U. Forest Sibiu - *campioană a României*

3 înfrângeri în 4 partide, şi locul al IV-lea înaintea turneelor playoff

Steaua Bucureşti - C.S.U. Forest Sibiu 87-80 (48-37)

Meci televizat pe programul 1 al postului naţional (repriza a doua), partidă viu disputată care, însă, a dat în final un meritat câştig de cauză militarilor bucureşteni.

continuare în pag. 2

Echipa C.S.U. Forest Sibiu - campioană a României

urmare din pag. 1

În total dezacord cu maniera fermă şi elegantă a arbitrului Olaru din Bucureşti, constănţeanul Butuc şi-a dat în petic, fiind autorul unor decizii care au dezavantajat echipa oaspete. Este suficient să amintim că acesta l-a "cadorisit" pe Tordai cu 4 greşeli personale în primele 10 minute ale partidei, fapt ce a impus scoaterea jucătorului sibian pe banca de rezerve. La numai 12 secunde de la începutul reprizei secunde, acelaşi butuc, pardon Butuc, îl elimină definitiv pe Elemer Tordai de pe teren.

Fără Tordai, şi ceva mai târziu, fără Lefter, angrenajul echipei sibiene nu a mai funcţionat ireproşabil. Dar, dincolo de aceste aspecte, victoria militarilor bucureşteni a fost meritată şi astfel, cele două echipe şi-au împărţit victoriile: CSU Forest a câştigat în tur, cu o diferenţă de 9 puncte, şi Steaua în retur, cu o diferenţă de 7 puncte.

Rezultatul final putea fi şi altul, dacă în min. 37, la scorul de 80-73, sibienii nu ratau o aruncare decisivă de 3 puncte. Pentru CSU Forest au înscris: Muntean (20), Lefter (20), Ciocian (14), Alecu (12), Pelger (7), Tordai (5) şi Spânu (2).

Poveşti cu "înecaţi... la mal"?

C.S.U. Forest Sibiu - "U" Invest Cluj 79-86 (41-45)

După victoria obţinută la Cluj, în turul campionatului, sibienii porneau favoriţi în partida de pe teren propriu cu studenţii clujeni. Aceştia au obţinut victoria datorită unei prestaţii mai convingătoare, mai dinamice, ei apărându-ne, parcă, mai decişi şi mai motivaţi. În urma acestei înfrângeri, la o diferenţă de 7 puncte, şi a victoriei din tur, la o diferenţă de 6 puncte, sibienii au cedat echipierilor de la "U" Cluj, locul al III-lea al clasamentului, ei trebuind să se mulţumească cu poziţia a IV-a. În această partidă, doar Alecu şi Lefter au dat satisfacţie, restul jucătorilor complăcându-se într-o stare de apatie dusă până la noncombat. De cealaltă parte, Corui şi Tenter, foşti jucători ai gazdelor, înscriu cu nonşalanţă în faţa unei apărări mai mult decât "romantice".

Partida s-a menţinut mai mult sau mai puţin, sub semnul echilibrului până în min. 29 când, la scorul 59-61, Cornel Alecu, zburând literalmente deasupra adversarului care se pregătea să arunce la coş, acroşează mingea aflată în traiectorie ascendentă, aceasta loveşte inelul şi nu intră în coş, dar arbitrul Badea fluieră coş valabil (59-63). Atunci, considerăm că s-a rupt echilibrul partidei, sibienii ne mai reuşind până la sfârşitul acesteia să joace la valoarea lor reală. Au înscris Lefter (30), Ciocian (13), Muntean (11), Alecu (10), Pelger (7), Viciu (4) şi Tordai (4).

Până ca cel ce râde la urmă să râdă mai bine...

Dinamo Bucureşti - C.S.U. Forest Sibiu 94-75 (46-38)

Dinamoviştii bucureşteni, lideri ai clasamentului diviziei naţionale, au abordat cu mult aplomb şi dorinţă de victorie partida cu C.S.U. Forest Sibiu. Dorinţa lor, neexprimată public, dar dedusă din modul în care au pregătit şi au jucat această partidă, a fost aceea de a-şi "stresa" adversarii, mai ales în eventualitatea unor întâlniri viitoare în playoff. Dinamoviştii au câştigat clar partida de la Bucureşti, pe fondul unor greşeli de fond ale echipei oaspete, în special în ceea ce priveşte nerespectarea registrului tactic, solicitat de antrenor.

Unora le poate părea un paradox, dar această partidă pierdută cu Dinamo avea să constituie un nou punct de plecare, şi nu unul oarecare, în tentativa sibienilor de a câştiga campionatul naţional. Partida a făcut obiectul unei analize foarte competente şi lucide din partea antrenorului Mircea Vulc şi, mai mult, l-a făcut pe acesta să pregătească dinamoviştilor câteva surprize "amare" în partidele din playoff. Dar toate la rândul lor. Pentru C.S.U. Forest Sibiu au înscris: Alecu (17), Muntean (16), Lefter (16), Ciocian (9), Pelger (9), Tordai (8).

Ultima etapă şi... 8 în linie dreaptă

C.S.U. Forest Sibiu - Rapid Bucureşti 97-62 (48-36)

Partida din ultima etapă, cu Rapid Bucureşti, nu putea afecta, în nici un fel, poziţia din clasament a elevilor antrenorului Mircea Vulc înainte de turneele playoff. Aceasta era cea de a IV-a, ceea ce însemna că în primul tur al playoff-ului sibienii urmau să joace cu Universitatea Elba Timişoara.

În partida de la Sibiu, antrenorul rapidiştilor, Bulancea, nu a folosit 3 piese de bază, pe Dăian, Popovici şi Isogaki, iar antrenorul Mircea Vulc a jucat, trei sferturi din prima repriză, şi jumătate din cea secundă, cu rezervele.

Pentru C.S.U. Forest Sibiu au înscris: Ciocian (20), Tordai (20), Teleabă (13), Spânu (9), Pelger (9), Muntean (9), Lăpădat (4), Lefter (4), Viciu (3), Alecu (2), Kincses (2) şi Corodi (2).

Aşadar, cortina căzuse şi peste returul campionatului. Începeau partidele decisive din playoff. Înaintea acestora, clasamentul diviziei naţionale la baschet masculin, avea următoarea înfăţişare:

1. .Dinamo Bucureşti	22	19	3	1785:1453	41
2. Steaua Bucureşti	22	18	4	1928:1871	40
3. "U" Invest Cluj	22	15	7	1719:1441	37
4. C.S.U. FOREST SIBIU	22	15	7	1901:1715	37
5. Univ. Elba Timişoara	22	13	9	1902:1748	35
6. Farul Compres Constanţa	22	12	10	1786:1772	34
7. Rapidul Bucureşti	22	11	11	1654:1698	33
8. SOCED Bucureşti	22	10	12	1678:1679	32
9. Progresul B.R.D. Ploieşti	22	8	14	1650:1819	30
10. West Petrom Arad	22	6	16	1485:1717	28
11. Sportul Studenţesc	22	5	17	1544:1672	27
12. Univ. Lic. Bihorul	22	0	22	1408:2065	22

(va urma)

Divizia C la ora bilanţului

Evoluţia formaţiei **Construcţii Sibiu**, în trecutul sezon competiţional, s-a ridicat evident peste nota cuvenită modestului loc 11 ocupat în clasamentul final, dacă avem în vedere chiar şi numai prestaţiile temerare şi total lipsite de complexe, cu care aceasta a abordat dificilele confruntări cu multe din combatantele de elită ale eşalonului divizionar. Ne referim, nu doar la remiza din toamnă cu Şoimii COMPA, ci la ambele partide susţinute cu "U" Hidrosembraz, Geromed, Textila, Carpaţi sau Mecanica (indiferent de rezultate), precum şi la victoriile obţinute în dauna partenerilor de întrecere de la Record, Vitrometan, C.F.R. Retezat, Romanofir şi Cedonia. Având la dispoziţie un lot extrem de restrâns, dar organic sudat şi perfect echilibrat, compus din buni şi rafinaţi meseriaşi (I. Tăvală şi N. Jia portari, M. Ivan, G. Buican, I. Floca, I. Weber, I. Dima, F. Herciu, V. Murguleţ, G. Crăciun, I. Stoia, I. Grosu, L. Iordache, I. Lal, F. Ureche, L. Opriş, M. Salomiu şi M. Risti, ultimii trei plecaţi din retur), antrenorul I. Tarcea - în ciuda faptului că n-a realizat un proces normal, sistematic şi riguros de instruire, datorită imposibilităţii elevilor săi de a participa la antrenamente - s-a descurcat cu abilitate, obţinând cu o formaţie de multe ori improvizată 27 de puncte, la fel ca şi cele două din faţă ce o devansează în clasament doar graţie golaverajului. Cel mai eficace jucător s-a dovedit G. Crăciun cu 12 goluri înscrise, urmat de I. Floca şi A. Iordache, cu câte 4 reuşite. Faţă de ediţia anterioară, lotul a fost mult mai disciplinat, el acumulând doar 43 cartonaşe galbene. Recordman F. Herciu cu 9 avertismente, urmat de G. Buican 5, N. Jia, I. Floca şi V. Ureche cu câte 4. Cinci combatanţi mai recalcitranţi (O. Salomiu, I. Weber, I. Grosu, I. Floca şi F. Herciu) au fost eliminaţi de pe teren pentru infracţiuni minore, fiecare efectuând câte o etapă de suspendare.

Proaspăt sosiţi pe scena diviziei, textiliştii de la Romanofir, după un start surprinzător şi fulminant (1-1 în propriul fief cu viitorii campioni), au avut un sezon autumnal mai puţin fast, cedând la Tălmaciu, încă opt preţioase puncte, ca urmare a eşecurilor consemnate în partidele cu Sparta şi Mecanica, precum şi a dificilei remize realizate în compania studenţilor sibieni. Cum din deplasare nu s-au adus puncte (unica victorie obţinută la Copşa Mică anulându-se datorită retragerii Carbometului), tălmăcenii au luptat exemplar în retur când - obişnuiţi deja cu dificultatea întrecerilor şi abordând mai lucid şi practic fiecare întâlnire - şi-au putut valorifica prompt punctele planificate. Promovând cu mult curaj talentele crescute şi educate în propria pepinieră, conducerea secţiei de fotbal şi antrenorul A. Covaci, au lansat cu succes în acest an pe orbita performanţei câţiva tineri de certă perspectivă (A. Covaci, D. Sorcă, G. Rus, M. Jibleanu) care, alături

Fotbal

de mai rutinaţii I. şi C. Fitea, A. Bîrză, D. Popa, D. Galiţ, H. Cărţală, I. Milea, O. Măgădan, M. Sorcă, I. Rusu şi a veteranilor C. Dragoş, C. Ciorogaru, V. Terteci, A. Rusu, D. Iancu, I. Chirca şi I. Tole, au alcătuit o echipă sudată, combativă şi arţăgoasă, greu de învins pe orice teren. Cunoscuţi, în trecutul nu prea îndepărtat, ca jucători nărăvaşi şi belicoşi, tălmăcenii au fost în această ediţie extrem de disciplinaţi, fiind autentici campioni ai sportivităţii, graţie celor doar 40 avertismente (record al sezonului) şi doi eliminaţi de pe teren. La cele 31 de goluri realizate şi-au adus contribuţia 9 combatanţi. Cei mai prolifici au fost: I. Fitea cu 9 reuşute, D. Iancu 8 şi veteranul C. Dragoş cu 4. Cu o bază sportivă total remaniată şi bine pusă la punct, textiliştii aşteaptă cu deplină încredere debutul campionatului.

Unirea Ocna Sibiului cu o linie de clasament egală cu a Romanofirului, în afara golaverajului, având o primă parte a campionatului irelevantă, a supravieţuit doar devotamentului componenţilor lotului şi abnegaţiei câtorva entuziaşti aflaţi în preajma formaţiei din fosta staţiune balneo-climaterică. Abia după venirea antrenorului M. Raica unsprezecele ocnerilor a început să-şi etaleze virtuţile şi să pună în valoare calităţile fizice şi tehnice ale tuturor componenţilor. Ţinând cont că aceştia au încă multiple rezerve, conducerea secţiei şi antrenorul aşteptau mult mai mult de la R. Raica (portar cu excelente reflexe), G. Leicu, V. Sinu, D. Căldărar, I. Băilă, G. Dima (un exploziv vârf de atac), N. Cerghezan, E. Cernica, E. Văcaru, C. Sima, G. Bogorin, ca de altfel şi de la rutinaţii S. Popa, O. Salomiu, C. Tomuţă, I. Mateiu, D. Aftenie, Sim. Popa sau G. Verman. Corigenţi au rămas însă jucătorii la capitolul disciplinar, 19 beligeranţi agonisind o zestre de 58 cartonaşe galbene (lider autoritar la acest capitol Simion Popa cu 7 avertismente) plus 4 jucători eliminaţi. Un număr de 13 combatanţi au realizat 34 de goluri. Golgeteri: S. Dima şi S. Popa cu câte 7 reuşite urmaţi de C. Tomuţă, G. Leicu şi N. Cerghezan, fiecare cu câte 3. Se pare că la Ocna Sibiului lucrurile au luat o altă turnură, iar ambiţiosul M. Raicu şi echipa vor putea să-şi desfăşoare în condiţii mult mai bune activitatea.

Ultima clasată, **Cedonia Sibiu**, a terminat sufocată competiţia, şi asta nu din cauza unei eventuale precare pregătiri fizice, ci datorită enormelor dificultăţi materiale pe care echipa, neputându-le surmonta, a ajuns practic în pragul desfiinţării. Ar fi fost păcat nu numai de munca entuziastului A. Constantin un antrenor cu ochi şi plin de idei, dar şi de eforturile şi evoluţiile de multe ori excelente ale talentaţilor R. Ilientz, L. Paros (doi portari valoroşi), C. Drăgoi şi D. Negrea (inventivi constructori şi fini realizatori), I. Măricuţ, M. Popa, G. Niţu, A. Brudiu, M. Iuga, I.Berlogeanu, D. Iordache., I. Mândrean, A. Piţigoiu, A. Constantin, D. Ivan, D. Cristea, A. Mustea, care au cumulat 55 de avertismente, 5 jucători fiind trimişi la vestiare înaintea terminării jocului. Cei mai eficienţi marcatori au fost A. Constantin cu 12 goluri înscrise, urmat de A. Mihuleţ, I. Măricuţ, D. Negrea şi D. Ivan. Având în momentul de faţă un sponsor darnic şi o inimă pentru fotbal, tinerii jucători nutresc speranţa că în viitorul sezon îşi vor putea etala din plin calităţile de care dispun.

V.M.

PROGRAM TV

Luni, 21 august

Programul I

13,00 Actualităţi 13,10 Ecleziast '95 14,10 TVR Iaşi 14,45 TVR Cluj-Napoca 15,20 TVR Timişoara 16,00 Actualităţi 16,10 Avanpremieră 16,25 Ne-am interesat pentru dv.! 17,00 Emisiune în limba maghiară 18,30 Desene animate * Apărătorii Pământului 19,00 De luni până luni 19,30 Film serial pentru tineret * Fata şi băieţii 20,00 Actualităţi 20,50 Film serial * Echipa de intervenţie 21,45 Transfocator 22,10 Drumuri britanice 23,30 Actualităţi 23,45 Cultura în lume 0,15 Concert extraordinar "Marlboro Music Tour 1995"

Programul II

15,10 Film serial (R) * Perla neagră 16,20 Film serial * Pasiuni secrete 17,45 Film serial * Iubiri amăgitoare 22,00 Film serial * Santa Barbara 22,45 Repriza a treia

Marţi, 22 august

Programul I

7,00 TVM 8,30 La prima oră 9,20 Film serial (R) * Santa Barbara 10,05 Film serial (R) * Iubiri amăgitoare 11,00 Desene animate * Aventurile lui Huckleberry Finn 11,30 Cinematograful de artă * Vincent şi eu 13,10 1001 Audiţii 14,00 Actualităţi 14,10 TVR Iaşi 15,05 TVR Cluj-Napoca 16,00 Actualităţi 16,10 Fii tu însuţi! 17,00 Convieţuiri 18,00 Cazuri şi necazuri în dragoste 19,00 Clio 19,30 Actualităţi * Buletin meteo 20,00 Fotbal. Cupa UEFA * Levski Sofia - Dinamo Bucureşti şi Dinamo Minsk-Universitatea Craiova 21,50 Telecinemateca * Somnul insulei 23,45 Actualităţi 0,05 Gong! 0,35 Candoarea visului...visul candorii

Programul II

15,00 Film serial * Poliţia intervine 16,20 Film serial * Pasiuni secrete 17,45 Film serial * Iubiri amăgitoare 23,15 Teatru TV * Femeia mării de Henrik Ibsen

Miercuri, 23 august

Programul I

7,00 TVM 8,30 La prima oră 9,20 Film serial (R) * Santa Barbara 10,05 Film serial (R) Iubiri amăgitoare 11,40 Ecran de vacanţă 13,10 1001 Audiţii 14,00 Actualităţi 14,10 TVR Iaşi 15,05 TVR Cluj-Napoca 16,00 Actualităţi 16,10 Noutăţi muzicale 16,25 Alfa şi Omega... 17,10 De la lume adunate 17,40 Desene animate * Apărătorii Pământului 18,10 Poarta sărutului 18,40 Film serial pentru tineret * Fata şi băieţii 19,10 Fotbal. Cupa Campionilor Europeni * Steaua Bucureşti - Casino Salzburg 21,00 Actualităţi * Meteo 21,40 Film serial * Dr. Quinn 22,35 Totul despre muzică 23,05 Actualităţi 23,20 Confluenţe 23,50 Întâlnirea de la miezul nopţii 0,30 Jazz Alive Magazin

Programul II

16,20 Film serial * Pasiuni secrete 17,45 Film serial * Iubiri amăgitoare 22,00 Film serial * Santa Barbara

Joi, 24 august

Programul I

7,00 TVM 8,30 La prima oră 9,20 Film serial (R) * Santa Barbara 10,05 Film serial (R) * Iubiri amăgitoare 10,55 Desene animate * Aventurile lui Huckleberry Finn 11,20 Videolexicon 12,20 Ecran devacanţă 13,10 1001 Audiţii 14,00 Actualităţi 14,10 TVR Iaşi 15,05 TVR Cluj-Napoca 16,00 Actualităţi 16,10 Imagini din Ucraina 16,25 La orizont - economia de piaţă 17,00 Fotbal * Cupa cupelor: Petrolul Ploieşti - Wrexham (Ţara Galilor) 18,50 Tragerile Super Loto 5/40 şi Simplă Expres 19,00 Medicina pentru toţi 19,30 Film serial pentru tineret * Fata şi băieţii 20,00 Actualităţi 20,50 Film serial * Valea păpuşilor 21,40 153.014 km 21,55 Studioul economic 22,35 Avanpremieră la Festivalul internaţional "Cerbul de aur" 23,05 Simpozion 23,50 Actualităţi 0,10 Seriale de neuitat * Poldark

Programul II

15,00 Film serial * Poliţia intervine 16,15 Film serial * Pasiuni secrete 22,00 Cinematograful de artă * Milagro - Război şi secetă (SUA, 1988) 23,55 Stadion * Caleidoscop sportiv intern şi internaţional

Vineri, 25 august

Programul I

7,00 TVM 8,30 La prima oră 9,20 Film serial (R) * Santa Barbara 10,50 Desene animate * Aventurile lui Huckleberry Finn 11,20 Curcubeu 12,20 MTV 12,50 Ecran de vacanţă * Aventurile lui Skippy 13,20 1001 Audiţii 14,00 Actualităţi 14,10 TVR Iaşi 14,50 TVR Cluj-Napoca 15,30 Ţara de pe malurile "Fluviului de argint" 15,45 Tradiţii 16,15 Actualităţi 16,25 Din lumea afacerilor 16,45 Lege şi fărădelege 17,00 Emisiune în limba germană 18,00 Pro Patria 19,00 Film serial * Edera 20,00 Actualităţi 20,50 Tezaur folcloric 21,30 Film artistic * O femeie care deranjează (SUA, 1991) 23,05 Actualităţi 23,25 MTV 0,25 Cinematograful de noapte * Gothic (Anglia, 1986)

Programul II

16,25 Film serial * Pasiuni secrete 18,10 Film serial * Iubiri amăgitoare 23,30 Film serial * Santa Barbara

Sâmbătă, 26 august

Programul I

7,00 La prima oră 9,00 Tip-top, mini-top 10,00 Film serial pentru copii * Salty - Leul mării 10,30 Pas cu pas 11,25 Vârstele peliculei 12,20 Spirale prin timp 12,40 Cuvinte potrivite 13,10 1001 Audiţii 14,00 Actualităţi 14,10 Ora 25 - Tranzit TV * Desene animate * Muzică * Film documentar: Războiul lupilor * Reportaje * Umor * Telesport * Filme seriale: Poliţiştii şi Liceeni îndrăgostiţi * Mapamond 19,15 Teleenciclopedia 20,00 Actualităţi 20,50 Film serial * Suspiciuni (SUA, 1994) 21,50 Remember "Cerbul de aur" 1994 (I) 22,40 Film serial * Perla neagră 23,30 Actualităţi 23,45 Festivalul internaţional de circ Monte Carlo 1,00 Remember "Cerbul de aur" - 1994 (II)

Programul II

16,20 Film serial * Pasiuni secrete 22,00 Film serial * Santa Barbara 22,45 Săptămâna sportivă

Duminică, 27 august

Programul I

8,00 Bună dimineaţa! 9,00 Ping, pong 10,00 Film serial pentru copii * Salty - Leul mării 10,30 Lumină din lumină 11,30 Din albumul celor mai frumoase melodii populare 12,00 Viaţa satului 13,30 Atlas 14,00 Actualităţi 14,10 Poşta TV 14,20 Video-Magazin estival * Dedicaţii muzicale * Desene animate * De la egal la egal... muzical cu Ştefan Hruşcă * Filmoteca monştrilor sacri * Arhiva comică * Film serial: Casa plină * Concurs de glume * Avanpremieră la festivalul "Cerbul de aur" * Telesport * Dedicaţii muzicale 17,30 Moldova necunoscută 17,50 Serial S.F. * Star Trek - Generaţia următoare 18,45 A doua Românie 19,15 Robingo 20,00 Actualităţi 20,50 Film artistic * O femeie care deranjează (SUA, 1991) 22,25 Tragerile Loto Special 6/49 şi Noroc 22,35 Filme pe micul ecran 22,40 Duminica sportivă 23,00 Actualităţi 23,20 MTV 23,50 Film serial * Anastasia 0,40 Avanpremieră 0,55 Nocturna lirică

Programul II

14,55 Automobilism 17,45 Film serial * Pasiuni secrete 19,00 Atletism 23,00 Film serial * Santa Barbara

MAPAMOND SPORT

Pagină realizată de N.I.DOBRA

Speranţe... pierdute

În urmă cu 9 ani, Alina Astafei era considerată una din speranţele atletismului nostru (în imagine este felicitată de antrenorul federal Vasile Mureşan pentru ultimul ei record de junioare). În prezent, ea s-a stabilit în Germania, a renunţat la cetăţenia română şi participă la concursuri sub culorile nemţeşti. Ce să mai crezi şi ce să mai zici, decât, eventual, halal români!

Românii şi... Germania

Din "Deutsche Tennis Zeitung" nr.2/1995 am aflat că, în afară de fotbalişti, atleţi, medici, ingineri, actori, artişti plastici, s-au stabilit în Germania şi câţiva tenismeni. Il-adevărat că nu-s tocmai pe primele locuri ale clasamentelor mondiale, dar sunt înregistraţi la Federaţia germană de specialitate, care-i urmăreşte.

Deci, la sfârşitul anului 1994, Alexandru Rădulescu figura pe locul 287 în clasamentul ATP, Cristian Săceanu (de care auzisem) se afla pe locul 289 - la simplu, iar la dublu, primul se afla pe locul 252, al doilea, pe 296.

În clasamentul WTA, Anca Barna se afla pe locul 222, Adriana Barna - pe 243, iar Mirela Vlădulescu - pe 351...

Or mai fi şi alţi români, dar nu i-am putut identifica, pentru că şi-or fi schimbat numele...

"Fotbalul va fi învins de baschet"

Vuiadin Boşkov a fost un cunoscut fotbalist sârb, internaţional, apoi antrenor al echipei Voivodina Novi Sad. Prins la...înghesuială, a acceptat să răspundă la câteva întrebări "nevinovate".

- De câte ori aţi jucat în echipa reprezentativă a Iugoslaviei?

- De 58 de ori.

- Parcă aţi fost selecţionat şi în echipa continentului...

- De două ori: în 1953, contra Angliei (4-4), împreună cu Beara, Zebeţ şi Vukas şi doi ani mai târziu, tot contra Albionului (4-1).

- Aţi jucat şi în străinătate...

- Da, spre sfârşitul carierei, la Sampdoria şi la Young Fellows, în Elveţia.

- Ce orientări constataţi în fotbalul european?

- Toate sistemele şi aşezările tind spre o orientare simplă: toţi în atac, toţi în apărare. Cred că fotbalul va fi învins de baschet, supunându-se legilor lui, adică necesităţilor efortului permanent. Vedetele de tip Maradona vor fi tot mai rare.

- Ce jucător v-a plăcut într-o jumătate de secol?

- Corso, un mare talent milanez şi italian, deşi osia care a ţinut "căruţa" a fost Suarez. Numai că, pe vremea mea, se juca alt fotbal...

- Cum apar aceste staruri fotbalistice?

- Pe mai multe căi. Unii le cumpără, alţii le cultivă. În general, eu zic că marii jucători se formează în preajma unor vedete. Într-o asociaţie mică sunt puţine şanse să apară nişte mari jucători, poate 1-2 la 100 de ani, pe când un club puternic atrage precum lampa fluturii. În general, "stelele" nu se fac, ci se nasc, dar mai sunt şi excepţii. Un Pele, un Maradona, un Sekularaţ, un Platini, un Dobrin, un Hagi sunt flori rare care trebuie cultivate...

Vedete de ieri şi de azi

Matthias Sammer

(Borussia Dortmund)

Roşcovanul jucător al echipei din Dortmund şi al reprezentativei germane s-a născut la 5 septembrie 1967, la Dresda. Are 1,80 metri şi 76 kg. Impulsiv şi individualist, a avut destule probleme cu antrenorii de-a lungul carierei sale de până acum, dar toţi au trebuit să-i recunoască talentul şi calităţile, fiind un jucător complet, care poate juca atât ca libero, cât şi ca mijlocaş sau, la nevoie, atacant.

A început să joace fotbal la 5 ani, la Dinamo Dresda, unde a rămas până în 1990. A fost transferat la VfB Stuttgart pentru suma de 3,5 milioane DM. În 1992 a fost cumpărat de Inter Milano cu 11 milioane DM, iar din 1993 joacă la Borussia Dortmund, care l-a achiziţionat contra sumei de 8,5 milioane DM.

A debutat în reprezentativa RDG în 19 noiembrie 1986, în care a evoluat de 23 de ori. În reprezentativa Germaniei unite a jucat prima oară la 19 decembrie 1990, acumulând până în prezent 32 de prezenţe.

Din palmaresul său menţionăm: campion european de juniori cu echipa RDG (1986), de două ori campion al RDG cu Dinamo Dresda (1989, 1990), câştigător al Cupei RDG (1990), campion al Germaniei cu Stuttgart (1992) şi Dortmud (1995).

Este căsătorit cu Karin, cosmeticiană şi au doi copii, Sarah (3 ani) şi Marvin-Mathias (6 luni). Are un Mercedes C 180. A încheiat un contract de reclamă cu firma Adidas, care-i plăteşte 1,5 milioane DM pe trei ani.

Îi plac berea Pils, apa minerală, cântăreţii Nicole, Udo Jürgens, Roland Kaiser şi viteza (în 1990 i-a fost suspendat carnetul de conducere pentru că a mers cu 162 km/h pe Autobahn).

Cea mai neplăcută amintire: "Cele 8 luni petrecute în Italia, la Inter. Nu ştiam o boabă italieneşte şi toată lumea râdea de părul meu roşu. N-am reuşit să mă acomodez şi revenirea în ţară a fost ca o binefecere".

Tehnic, atletic, cu un excelent joc de cap, cu şut puternic, Matthias Sammer rămâne unul din oamenii de bază ai reprezentativei germane, fără de care Berti Vogts nu concepe să plece la turneul final al CE din 1996.

Pentru iubitorii sportului cu motor

Pentru cei pasionaţi de automobile şi raliuri, iată ce mai cuprinde agenda competiţională în acest an:

● Campionatul mondial de Formula 1

- 27 august - Marele Premiu al Belgiei, la Spa
- 10 septembrie - Marele Premiu al Italiei, la Monza
- 24 septembrie - Marele premiu al Portugaliei, Estoril
- 1 octombrie - Marele Premiu al Europei, Nürburgring
- 29 octombrie - Marele premiu al Japoniei, Suzuka
- 12 noiembrie - Marele premiu al Australiei, Adelaide

● Campionatul mondial de raliuri

- 15-18 septembrie - Raliul Australiei
- 22-25 octombrie - Raliul Cataloniei, în Spania
- 19-22 noiembrie - Raliul Marii Britanii

Joe Louis: "Eu l-aş fi bătut pe Cassius Clay!"

Specialiştii se întrec în a spune care este cel mai mare boxer al tuturor timpurilor şi se pare că au căzut de acord asupra a trei nume: Jack Dempsey, Joe Louis şi Cassius Clay.

Joe Louis se laudă într-o revistă germană cum că el l-ar fi bătut pe Cassius Clay.

Campion monial la categoria grea în 1937, după ce l-a învins prin KO în repriza a 8-a pe Jim Braddock, Louis şi-a păstrat titlul până în 1949, reuşind să rămână neînvins timp de 12 ani şi lăsând titlul lui Joe Walcott. Supranumit "Mitraliera din Detroit", Joe Louis declara: "Vă jur că la timpul meu l-aş fi învins pe Cassius Clay. Deşi între mine şi Clay există mari diferenţe de stil şi de temperament, cred că l-aş fi putut învinge. Clay a ştiut să-şi facă reclamă înainte de fiecare meci. Eu mă feream de gazetari înaintea partidelor importante. In cantonament nu voiam să fiu deranjat de nimeni. Clay a avut un joc de picioare extraordinar, dar uneori a exagerat în acel "dans" pe podium, făcând o inutilă risipă de energie. O altă greşeală pe care o comitea: de multe ori, după ce expedia o lovitură, îşi cobora mâna stângă şi rămânea descoperit, fără gardă. Pe mine, o asemenea greşeală m-a costat mult, fiind învins de Max Schmelling, pe când nu eram campion al lumii.

...Într-o seară, când era în cantonament, Clay se lăuda în faţa unor ziarişti: "Eu sunt cel mai mare, eu sunt cel mai frumos, eu sunt cel mai bun boxer al tuturor timpurilor..." Când m-a văzut, a schimbat-o: "Noi suntem cei mai mari, noi suntem cei mai frumoşi etc."...

Aşchiile nu sar departe de trunchi

În tinereţe, Iulia Berberian a fost o bună jucătoare de tenis, câştigând de 9 ori titlul de campioană a Bulgariei. Căsătorindu-se, a avut trei fete, pe care, firesc, le-a iniţiat de la o vârstă fragedă în tainele sportului alb: Manuela (născută la 14 februarie 1967), Katerina (n. la 7 mai 1969) şi Magdalena (n. la 1 aprilie 1975). Cei atotştiutori probabil că şi-au dat seama că este vorba de cele trei surori Maleeva, care, de câţiva ani buni, se află printre protagonistele tuturor turneelor de tenis din lume.

Cea mai... bătrână dintre surori, Manuela (acum, în vârstă de 28 de ani), a intrat prima în focul marilor competiţii profesioniste. Căsătorindu-se cu Francoise Fragniere, a devenit cetăţeancă elveţiană, jucătoarea nr.1 a Ţării cantoanelor. În anul 1982 a fost nr.60 mondial, în 1983 a ajuns pe locul 31, în 1984 - pe locul 6, în 1985 - locul 7, în 1986 - locul 8, în 1987 - şi-a menţinut locul 8, în 1988 a urcat pe locul 6, în 1989 a coborât pe 9 şi a tot coborât, în prezent nemaifiind între primele 70 de jucătoare ale lumii.

Sora ei, Katerina (care a împlinit 26 de ani) a devenit jucătoare profesionistă în 1984 şi s-a dovedit la fel de talentată ca şi Manuela, urcând rapid

între cele mai bune tenismene ale lumii: locul 93 în 1984, locul 28 în 1985 şi 1986, locul 13 în 1987, locul 11 în 1988, locul 15 în 1989, iar în prezent se află pe locul 52.

În fine, Magdalena (20 de ani) a devenit profesionistă în 1989, după ce, cu un an înainte câştigase turneul "Orange Bowl" şi a câştigat întrecerea junioarelor la Roland Garros.

De cinci ani, Magdalena se află permanent în "top", în luna iulie a acestui an situându-se pe locul 9 în clasamentul ATP, imediat după Gabriela Sabatini şi înaintea lui Anke Huber, Nataliei Zvereva, lui Mary Joe Fernandez, Helenei Sukova etc.

Toate cele trei surori sunt deja milionare, iar mama lor zice că-i cea mai fericită din lume.

Cred şi eu...

În imagine, de la stânga: Manuela, doamna Iulia Berberian, Magdalena şi Katerina

REZULTAT VICIAT DE ARBITRU!

urmare din pag. 1

problemele clujenilor şi-i priveşte cum le rezolvă!

Impulsionaţi de vreo 50 de suporteri, care au cântat şi i-au susţinut fără pic de răgaz (galeria interistă fiind, la această oră, campioana fair-play-ului şi model de ataşament faţă de echipa favorită), sibienii au făcut, în prima repriză, un joc de aşteptare, cu marcaj - prin rotaţie - la Maier, neutralizarea vârfurilor Cioloboc şi Grigoraş căzând în sarcina lui Glăvan şi Baciu. Cum în spatele acestora a acţionat cel mai bun libero din ţară, l-am numit pe Luci Cotora, vă puteţi imagina de ce clujenii n-au avut, în prima repriză, decât o ocazie de gol, Glăvan rezolvând prompt (min.22), cu preţul cornerului, în faţa lui Grigoraş. N-am reţinut, din această parte a jocului, decât intrările demolatoare ale lui Ortelecan (talpă în burta lui C.Szeghedi, min.7), Şandru (fault dur la Pogăcean, min.9) şi Zanc (acesta l-a lovit cu pumnul în gură, min.37, pe M.Szeghedi, când mingea se disputa în altă parte?!) şi ratarea lui M.Szeghedi de la 8 metri, care a luftat (după o fază pornită de L.Cotora şi continuată de Tâlvan, min.35). În rest, au abundat greşelile de tot felul, pasele aiurea, mingile bubuite şi auturile, terenul părând prea... îngust pentru cele două combatante!

Tot bătrâneşte şi confuz se joacă şi după reluare, în pofida eforturilor lui Maier şi Florescu de a ordona, cât de cât, jocul gazdelor. Urcând cu fundaşii spre centrul terenului, clujenii îşi descoperă "bărbia" şi Marius Szeghedi "loveşte" decisiv în min.62, intrând cu mingea în poartă ajutat şi de gafele în lanţ ale lui Jula şi Ritli. A fost primul şut pe poartă al interiştilor! Imediat Văsîi şi M.Szeghedi (min.69 şi 70) îl încearcă pe Ritli, dar sesizând pericolul intră în scenă arbitrul Chivulete, care se bagă peste tuşieri şi-i ţine pe clujeni în preajma porţii interiste. În min.73, el inventează un corner pentru "U", L.Cotora intervine cu capul, Zanc ridică periculos piciorul, fluierul nu se aude, jocul continuă, şutează Mariş (de la nici o jumătate de metru de Pogăcean!), balonul îl loveşte pe acesta, care se întorsese cu spatele, în cot şi Chivulete ăsta, care fură înainte de a ajunge arbitru, dictează penalty. Uluială pe stadion! Nimeni la masa presei nu înţelege cine făcuse henţ!? Protestele sibienilor sunt zadarnice. Florescu execută lovitura de la 11 metri, Blid ghiceşte colţul, dar scorul devine...1-1. Jocul se încinge. În min.75, după un fault discret asupra lui Tâlvan, Maier şutează din careu, dar Blid e la post. În min.77, Lazăr combină cu Văsîi, urmează centrarea spre Pogăcean, cap din 6 metri, Ritli e depăşit, dar scoate din faţa porţii goale Falub! În min.78, Demian greşeşte ţinta. În min.89, după centrarea lui Mărgărit, Ritli este jenat în săritură de coechipierul său Jula şi, culmea penibilului!, arbitrul dictează lovitură liberă pentru clujeni... În sfârşit, în ultimul minut, Florescu şutează din lovitură liberă sub bară, însă Blid acordă spectaculos corner. Aşa s-a scris istoria acestei partide pe care, cu puţină şansă şi cu un arbitraj corect, interiştii o puteau câştiga.

Urmăriţi-ne în ziarul "Tribuna" pentru declaraţii, impresii şi alte comentarii.

O primă etapă net dominată de oaspeţi

• **Cedonia 95 - Record 0-3 (0-1)** Deloc impresionată de galonata carte de vizită a oaspeţilor, formaţia sibiană a abordat cu aplomb confruntarea, încercând să compenseze prin ambiţie, dar şi combativitate diferenţa de valoare dintre ea (aflată în plin proces de construire) şi o parteneră de întrecere omogenă, rutinată şi evident mai bine pregătită fizic şi tactic. Şi după trei cornere la poarta medieşană, rămase fără rezultate concrete, D. Cucerzan (min.14) şutează înşelător dar balonul ocoleşte de puţin stâlpul drept al porţii adverse. Peste două minute lovitura de cap a lui I.Şeica este parată sigur de I.Tăvală. În min.23 B.Forgacs şutează violent de la 6 m, dar goalkeperul sibian plonjează temerar şi respinge în corner. Trei minute mai târziu D.Ivan are posibilitatea deschiderii scorului, dar este blocat în ultima instanţă de D.Potra. Cel mai rafinat jucător al oaspeţilor, D.Cucerzan, după un reuşit "un-doi" cu B.Forgacs, trimite de la 9 m mult peste transversală, dar cu 6 minute înainte de pauză îşi răscumpără greşala fructificând - din interiorul suprafeţei de pedeapsă - centrarea lui V.Peptănuş. După ce D.Negrea, lansat solitar spre poarta adversă, ratează egalarea, în min.51, N.Bocăzar intervenind salvator la 15 m de buturile proprii, medieşenii se desprind în urma autogolului lui G.Niţu, care a expediat nefericit în plasă centrarea adresată de D.Cucerzan lui I.Şeica. În min.67 C.Drăgoi are şansa reducerii handicapului, dar dintr-o poziţie favorabilă trimite alături de ţintă. Două minute după ratare extrema gazdelor, A.Burdiu, este elimiant din joc, pentru lovirea adversarului şi dezechilibrul din teren devine şi mai pregnant. Am mai consemnat până în final golul vicleanului D.Cucerzan, găsit precis de B.Forgacs, precum şi ratarea golului de onoare de către A.Constantin, care a lobat mingea peste Bocăzar, dar şi peste poarta apărată de acesta. Am remarcat pe D.Cucerzan, V.Peptănuş, I.Şeica, L.Savu, B.Forgacs şi N.Mureşan de la învingători;

Fotbal divizia C

D.Iordache, G.Niţu, V.Coţie, D.Ivan şi D.Cristea de la gazde, ca şi arbitrajul atent, corect şi prompt al unei brigăzi medieşene alcătuită din E.Pârvulescu la centru, G.David şi M.Kore, la cele două linii. • **Silva - Sparta 0-5 (0-2)** Debut nefericit al sălăştenilor pe scena eşalonului divizionar, învinşi fără drept de apel de tânărul unsprezece medieşan, care s-a impus graţie golurilor realizate de D.Gaspar (min.2), S.Avram (min.5) şi A.Boariu (min.57, 86 şi 89). • **Sticla - "U" Mecanica Sembraz 0-5 (0-1)** Nici formaţia din Avrig nu s-a putut acomoda în runda inaugurală, cu rigoarea acestui eşalon, cedând la scor, după o primă repriză mai echilibrată, în faţa studenţilor sibieni, care s-au detaşat în urma golurilor marcate de C.Matei (min.36), A.Hila (min.38), D.Băran (min.74 şi 89) şi A.Mihuleţ (min.90). • **Viitorul - Mecanica 1-3 (0-1)** La Bazna, proaspăta promovată n-a putut să-şi valorifice avantajul propriului teren în faţa teamului din Mârşa, care - dominând copios - a punctat de trei ori prin L.Serfozo (de două ori) şi A.Bârză, ratând alte bune situaţii. Golul de onoare al învinşilor a fost semnat de O.Oprea, care a transformat o lovitură de la 11 m.

• **Romanofir - Textila 2-2 (1-0)** Superiori în prima parte a întâlnirii, tălmacenii deschid scorul în min.12 prin G.Rus, irosind alte câteva mari ocazii. Imediat după pauză (min.48) D.Giugaliuc egalează. Gazdele reiau atacurile şi punctează spectaculos în min.70 prin D.Sorcă, dar cu patru minute înaintea fluierului final, talentatul cisnădian C.Corfar restabileşte egalitatea printr-un gol vehement şi îndelung contestat de localnici.

• **Geromed - Carpaţi 3-2 (2-1)** La Mediaş, agniţenii au deschis rapid scorul datorită reuşitei lui M.Părău din min.4. După zece minute, gazdele egalează, iar în min.38 se detaşează în urma unei lovituri libere impecabil transformată de F.Schuller. În min.70 M.Părău punctează din nou, dar acelaşi F.Schuller cu o precisă lovitură de cap, înscrie golul meritatei victorii medieşene. • **Unirea - CFR Retezat 1-1 (1-1)** Joc echilibrat pe terenul din Ocna Sibiului, unde oaspeţii - deşi s-au aflat mai mult timp la cârma ostilităţilor - n-au putut termina învingători. Autorii golurilor: T.Săraru (min.4) pentru feroviari, respectiv I.Matei (min.18, din lovitură de la 11 m). • **Vitrometan - Construcţii 4-0 (1-0)** A doua victorie a gazdelor în această primă etapă s-a consemnat la Mediaş, unde sticlarii - net superiori - s-au impus fără probleme, prin golurile înscrise de D.Panaitescu (min.43), T.Dabai (min. 58 din penalti), C.Jiga (min.77) şi O.Noian (min.83).

V.M.

Minutul 91

urmare din pag. 1

• **Gloria - Petrolul 1-0 (0-0)** A marcat Miszti (61) şi bistriţenii se află pe podiumul clasamentului. Jean Pădureanu ar trebui să-şi facă o poză în această postură, fiindcă sâmbăta viitoare îl descalţă oltenii. • **Ceahlăul - Dinamo 2-0 (1-0)** Echipa dinamovistă este supusă de Cornel Dinu unui drastic proces de întinerire, 11 dintre cei 22 de jucători din lot având sub 25 de ani şi mai mici (Tararache 17, Fl.Petre 19, Moga 23, Tudor 21, M.Savu 22), iar Remus Vlad este un antrenor bun şi serios, cum a fost şi ca jucător. Chiar dacă a pierdut o bătălie, războiul este lung. Autorii golurilor: M.Ionescu (34) şi Marc (83). • **FC Braşov - Universitatea Craiova 1-1 (0-1)** Mulţi se vor ruga de Cârţu să nu-i bată tare, pentru că are o echipă cu jucători foarte tineri şi iuţi, cărora, la pauză nu le dă apă minerală, ci praz şi ciuşcă. Au marcat Balint (65), respectiv Cristescu (40). • **Farul - Selena 1-0 (1-0)** Eu ţi-s frate, tu mi-eşti frate, în noi doi un suflet bate. A marcat Butoiu (41). • **FC Argeş - FC Naţional 4-0 (3-0)** A fost "răzbunarea piticului", C.Stancu bătându-şi măr fostul şef, Bondrea fiind antrenor principal, iar Stancu, secund, în sezonul trecut, la Piteşti! Ştiu ei ce au de împărţit, aşa că s-o lăsăm baltă. Autorii golurilor: Barbu (6, 37, 39), Schumacher (83). • **Oţelul - Rapid 0-3 (0-1)** Matei (17), Chiriţă (57) şi Târţău (58) au înscris pentru frânari, dar rămân la părerea că pe Aţă nu-l prind colindătorii în Grant, decât dacă-şi dă cu cărbune pe obraz, învaţă să scuipe printre dinţi şi să joace geamparalele pe coate şi genunchi. • **Sp.studenţesc - Poli Iaşi 3-1 (2-0)** Şumudică (24), Kirilov (42), Zamfirescu (56), respectiv Dobrea (62).

(n.i.d.)

La mulţi ani!

Într-o lume nesigură, doar prieteniile sunt sigure. Colectivul redacţional al TRIBUNEI SPORTURILOR urează distinsului prieten, peluzist (a III-a) şi colaborator MIHAI BRATU, cu ocazia zilei sale de naştere, sănătate, inspiraţie şi tradiţionalul *"La mulţi ani!"*.

Debut cu stângul

urmare din pag. 1

care se puteau solda cu cel puţin încă trei goluri. Semnalăm în min.21 un prim şut frumos al lui Manea, din păcate milimetric pe lângă bară. Golul doi al oaspeţilor se înscrie în min.43 prin Szemel, tot ca urmare a gafelor din defensiva sibiană.

Speram ca după pauză să asistăm la un reviriment, mai ales că gazdele domină, iar Munteanu întârzie o fracţiune de secundă la centrarea lui Cristea. Foc de paie, pentru că din nou spiriduşul Popa trece printre jaloanele şoimilor, ridicând scorul la 3-0. Ne mai vine inima la loc în min.67 la semigolul lui Brumar, nou introdus, care şutează şi un apărător deviază balonul în plasă.

Speranţe deşarte întrucât după doar trei minute Szemel driblează totul şi scorul ia proporţii: 1-4. În final, min.88, Munteanu - care s-a zbătut dar n-a făcut aproape nimic, îndeplineşte o simplă formalitate trimiţând mingea în gol, la centrarea lui Cristea.

Şi acum să vă comunicăm formaţia (aproape nouă) a şoimilor: Flichiş - Cristea, Piştea, Mihăilă, M.Stoica, Floare, Trifu, Ciobanu (min.80, Zotincă II), Munteanu, Manea (min.67, Brumar), Hanc (min.46, Scridon). Au arbitrat: Dorin Man - Cluj Napoca, Pintea şi Fantana - Turda. Observator federal V.Titorov. **********

Iată rezultatele primei etape:

Petrolul Stoina-Nitramonia 1-0, Minerul Uricani-Constructorul Craiova 6-0, Precizia Săcele-Petrolul Ţicleni 3-0, Mine-Real Rovinari-Unirea Alex. 2-0, FC Drobeta-Parângul Lonea 3-1, Petrolul Drăgăşani-Petrolul Videle 7-1, Minerul Mătăsani-ICIM Braşov 1-0, Minerul Certej-Minerul Lupeni 3-1, AS Paroşeni-Metalurgistul Sadu 4-1.

I.Pleşca

Silviu Tănăsoiu (CSŞ Sibiu) şi ... Europa

urmare din pag. 1

(Olanda) cu 6-4, 6-4. Tot în primii opt, dar la dublu, cu bulgarul Enev, a ajuns şi în concursul de la Leeuwarden (Olanda). Tot cu Enev a câştigat turneul de consolare de la Limbourg (Belgia). În proba de simplu, la concursul de la Leeuwarden, i-a învins pe Jon Slageren, nr.5 în Olanda, cu 6-3, 6-0 şi pe El Fathi, nr.1 în Maroc, cu 4-6, 6-2, 7-5. A fost elimiant în turul 2 la Ede (Olanda) şi la Limbourg (Belgia) şi a fost eliminat în primul tur în turneul de la Bruhl (Germania) de chiar campionul ţării gazdă.

"Pentru mine - ne spunea Silviu la întoarcerea în ţară - aceste cinci săptămâni petrecute în străinătate au constituit un mare câştig în privinţa experienţei de joc, dar şi în general, pe plan psihic şi al cunoaşterii. Am locuit peste tot la familii membre ale cluburilor de tenis organizatoare, având condiţii excelente din toate punctele de vedere."

Din câte am înţeles, aceste turnee au fost urmărite de diverşi procuratori în căutare de talente în devenire tenismeni de mare performanţă. În Germania, Silviu a fost contactat de reprezentatul firmei de echipament sportiv "VOLKI" care i-a dat de înţeles că ar fi dispus să îl sponsorizeze pentru mai multe turnee în Suedia, urmând să trimită documentele în următoarea perioadă (dacă nu se va răzgândi!).

Să sperăm că lucrurile vor merge bine în continuare şi că Silviu va justifica investiţia de încredere şi de bani a sponsorilor lui. Succes!

(n.i.d.)

Ultima oră

urmare din pag. 1

mărirea numărului de echipe la 22 în prima divizie. Astfel, formaţia Valadollid va rămâne în elita fotbalului spaniol şi Belodedici al nostru nu se va cufunda în uitare.

• Boxerul Mihai Leu va face în 26 august nunta şi... botezul fiului său Marco (2 ani şi două luni) la Mănăstirea Caşin. Cu o singură cheltuială scapă de două belele.

• Miercuri, 23 august a.c., ora 17, este programată o nouă etapă în "Cupa României" la fotbal, în care Mecanica Mârşa va primi replica Metalurgistului Cugir. Ce meciuri se încingeau pe vremuri între aceste două echipe!

• A trecut prin Sibiu, într-o scurtă vacanţă, fostul internaţional dinamovist Viorel Sălceanu (Trici), stabilit de câţiva ani în Germania împreună cu familia. L-am întrebat dacă nu l-ar interesa ideea antrenării unei echipe de fotbal din România şi chiar din Sibiu. Mi-a spus că, deocamdată, vrea să-şi perfecţioneze limba germană, pentru a scăpa de accentul "di Paşcani", după care va mai vedea...

• Sâmbătă, 26 august, începe şi campionatul Diviziei A, Gaz metan Mediaş jucând la Minerul Venus Motru. Acolo fiecare meci seamănă a ... mineriadă.

• Marţi, în Cupa UEFA, Universitatea Craiova va juca la Dinamo Minsk (în tur 0-0), iar Dinamo, la Levski Sofia (0-1). În Liga Campionilor, miercuri, Steaua va primi replica lui Casino Salzburg (0-0). În fine, joi, în Cupa Cupelor, Petrolul va juca, la Ploieşti, cu Wrexham (0-0). Doamne-ajută!

(n.i.d)

"Cu asemenea sponsori, tenisul sibian poate progresa"

urmare din pag. 1

esenţială la această reuşită, în primul rând sponsorului nostru principal, dl. Anghel Drăgan, director general al SC Romanian Sports Promotion SA, care a contribuit cu bani şi premii substanţiale în echipament şi mingi, Excelenţei sale Prinţului Dimitrie Sturdza şi d-lui Robert Răduţă, director la DEESSE, d-lui dr. Belei, director la SC "Mohu" SRL, d-lui director Ilincăi, de la firma LASER, d-lui director general al CRD, d-lui Stelian Gal, director RENEL, d-lui director Bănică, de la Banca "Dacia Felix", d-lui Gh. Mandea, director la SIMOND, firmei Pepsi-Cola Bucureşti, firmei CANADIN, d-lui director Lazăr de la SC LASEDO, firmei ISOSTAR, patroanei firmei SORINA, d-na Petrişor, care a încântat asistenţa cu frumoasa-i voce, la spectacolul festiv de închidere a turneului, firmei SIBGUARD, firmei LIQOUI MOLLEY, d-lui Ioan Zota, director general al SC Bere TREI STEJARI SA, firmei PORTO, d-nei director Brândaşu şi d-lui director Antonescu de la MONDES, întreprinderilor SIBIANA, VICTORIA şi direcţiunii firmei SCIP.

Mulţumesc pentru înţelegere şi colaborare conducerii hotelurilor "Silva", "Parc" şi minihotel "Sport", direcţiunii Liceului Agricol, d-lui director al complexului SILVA, pentru serviciul impecabil asigurat la masa festivă şi organizarea "serii româneşti", de asemenea d-lui Dumitru Giurcă şi membrilor ansamblului "Cindrelul - Junii Sibiului", al căror spectacol ne-a rămas la inimă.

O amintire minunată rămâne pentru toţi participanţii şi excursia făcută la Păltiniş, cu autocarele oferite de dl. director Popescu, de la ITA Sibiu. Aici am trăit clipe de adâncă emoţie şi reculegere la bisericuţa de la Schitul Mitropoliei, la parastasul slujit de pr. Ioan Sicoe în memoria înaintaşilor tenisului românesc, care nu mai sunt printre noi.

La închiderea ediţiei a treia, urări de bine tuturor participanţilor care au avut cu toţii de câştigat, în primul rând sănătate. Exemplul lor este demn de urmat de către tânăra generaţie. Un călduros "La mulţi ani" celui mai vârstnic participant, Tiberiu Grad, care acum, de Sf. Maria, a împlinit venerabila vârstă de 83 de ani.

Bunul Dumnezeu să ne ajute să ne revedem cu toţii sănătoşi la a IV-a ediţie, de anul viitor!

Ioan RAKOŞI
director de concurs
"Cupa Carpaţi"

BIBLIOTECA „ASTRA" SIBIU

SIBIU

Eclipsând o "stea", CSM Foresta Sibiu e steaua Cupei României la rugby

CSM Foresta - Steaua 22-18 (12-3)

Într-o lume a căutărilor şi a neliniştilor, jocul de rugby - un sport al marilor caractere - încearcă să aducă echilibru şi căldură umană, curaj şi iniţiativă, precum şi plăcerea de a colabora cu aproapele tuturor celor pentru care viaţa e întâi de toate bucuria de a trăi. O mână de oameni, serioşi şi modeşti deopotrivă - dar cât de tenace şi laborioşi - se străduiesc, într-o permanentă succesiune, să menţină Sibiul în prim planul sportului cu balonul oval din România.

Rugbiştii de la CSM Foresta au adus din nou la Sibiu "Cupa României", plecată doar pentru o zi din vitrina clubului!

Meritul e cu atât mai mare cu cât cei învinşi sunt jucătorii de la Steaua Bucureşti, o echipă al cărei antrenor (E. Suciu) şi căpitan M. Moţ au recunoscut cu sportivitate că după un meci echilibrat au câştigat cei ce au ştiut să profite de jocul pe înaintare. "Mai buni pe înaintare" i-a văzut pe sibieni şi arbitrul Vasile Stancu, ce a considerat că "deşi meciul a fost foarte greu pentru ambele formaţii a câştigat Sibiul pentru că a avut în Roşu un jucător care nu a iertat nimic". Aşadar, din nou o Cupă pe care căpitanul Amarie o vrea "de tot în Sibiu". Finala câştigată datorită maturităţii nu a făcut decât să evidenţieze sudura dintre generaţiile unei echipe căreia antrenorii Mircea Beianu şi Petre Suciu i-au adus strălucire şi aură de mare învingătoare... Ei, antrenorii, cei ce ceas de ceas stau lângă băieţii lor, sunt alături de soţiile ce i-au însoţit şi la Bucureşti, păstrătorii flăcării ce a fost aprinsă în Sibiu pentru rugby de către eternul printre noi Bebe Boboc.

Şi o fac cu mare cinste! Suciu, Gh. Banciu, Cocârcă, Dumitru, Negru sunt nume ce de aproape două decenii îşi fac cu brio datoria - aşa cum şi-au făcut-o şi în finala de sâmbătă - pentru a lăsa puţin din sufletul lor celor ce-i vor urma pe terenurile de joc. Poate nu întâmplător ei se pregătesc să devină profesori de educaţie fizică. Şi nu e întâmplător nici faptul că antrenorul jucător P. Suciu a ţinut să înscrie în finală două eseuri. Erau destinate celor două fiice ce au fost pe stadionul "Parcul Copilului" lângă tăticul lor.

Veteranilor din echipă le urmează "o linie a doua", cu Florea şi Voicu, Dragomir ori Seceleanu, Zeicu, Mitocaru şi Amarie, gata oricând prin fantezia şi inteligenţa lor în joc să creeze spectacol dar mai ales să câştige cupe şi competiţii. Dobre şi Roşu (alături de Suciu, cei mai buni jucători de pe teren), Ioan şi Ad. Banciu, Păculea, Troancă, Fugigi, Ciuleiu şi Andrei sunt nume pe care în funcţie şi de munca, dorinţa şi voinţa lor de a reuşi le vom întâlni pentru multă vreme în elogioase cronici ale meciurilor de rugby.

Victoria din Cupa României îşi are suportul şi în munca distinsei doamne doctor Sanda Marchian. Singura femeie medic la o echipă de rugby - mereu lângă băieţi. Lângă CSM Foresta stă de ani de zile şi şoferul Nicolae Albu - de la IFET Orlat, cel care după atâtea deplasări făcute cu jucătorii, pe unii îi consideră

continuare în pagina 4

Tiberiu COSTĂCHESCU

TRIBUNA sporturilor

SUPLIMENT SĂPTĂMÂNAL DE INFORMARE SPORTIVĂ AL COTIDIANULUI INDEPENDENT "TRIBUNA"

Anul V, nr. 267 | 5.06. - 11.06.1995 | 4 pagini, 150 lei

Din colţul tribunei

O dilemă din care nu putem ieşi...

✦ Braşovul ne-a luat în această ediţie toate punctele, performanţă cu care nu se pot lăuda nici steliştii (campionii ţării), nici dinamoviştii, nici rapidiştii... ✦ M-am dus miercurea trecută la Braşov cu speranţa că interiştii se vor bate pentru a spăla ruşinea înfrângerii din tur, dar ei s-au mulţumit să joace estetic şi să piardă la... mustaţă. ✦ În timp ce completa foaia, vicele braşovean Mihai Ivăncescu mi-a "tăiat" optimismul: "Suntem obligaţi să batem. Ne aflăm pe masa de operaţie. Doar n-o să ne retrogradaţi tocmai voi, ardeleni de-ai noştri! FC Inter este o echipă redutabilă, dar relaxată acum, fără griji. Pe asta ne bazăm." ✦ Organizatorul de competiţii Vasile

continuare în pagina 4

Mircea BIŢU

Dl. Emilian Pătru e nemulţumit...

Nu ştiu dacă domnul Emilian Pătru este un tip ce merită să fie invidiat la această oră. În calitate de preşedinte al Consiliului de administraţie al lui F.C. Inter are, o ştiu bine, destule probleme. L-am întâlnit în tribuna stadionului "Tineretului" din Braşov la meciul echipei locale cu F.C. Inter. După joc am schimbat câteva cuvinte.

- Ce zici de joc, Milucule?

- Ce să zic? Se putea şi mai bine. În general sunt nemulţumit de prestaţia şi rezultatele echipei noastre în acest final de campionat. Aşteptam mai mult! E adevărat că antrenorul Halagian a promovat destui jucători tineri, fără experienţă, iar acest lucru presupune riscuri. Dar rămân la părerea că F.C. Inter era capabilă să dea mai mult!

- Mizaţi şi în viitorul sezon pe profesorul Halagian?

- Încă nu ne-am hotărât, dar în principiu suntem de acord să-i prelungim contractul pentru a putea finaliza munca începută.

- Se spune că şi Sibiul face parte din... "cooperativa" de care se vorbeşte atât...

- Eu n-am cunoştinţă ca F.C. Inter să facă parte din "cooperativă". Mai mult, nu cred că cineva din conducerea clubului nostru este implicat în vreun fel. Aş fi profund dezamăgit să aflu că mă înşel... În ce mă priveşte o spun răspicat: m-aş debarasa imediat de astfel de oameni şi de astfel de practici care sunt, din păcate, destul de învechite în peisajul fotbalului românesc.

A consemnat

Mircea BIŢU

Hai la prime, măi băieţi!

Peluzistul îşi trăieşte mai mult emoţiile decât realităţile şi îşi caută emoţii din te miri ce, chiar şi în timpul unor viduri competiţionale cum ar fi acesta dinaintea întâlnirii "naţionalei" române cu "internaţionala" din Israel. Eu, de exemplu, dacă nu s-ar fi scumpit trenul peste măsură (peste măsura mea, bine-nţeles) mă duceam vineri la Bucureşti, pe arena sportivă "Doi cocoşi" unde s-a disputat întâlnirea amicală de fotbaltenis dintre Viorel Cataramă şi Ţiţi Dumitriu.

Decât să casc gura la

Peluza alll-a

televizor şi să văd un turneu de rugby tocmai din Africa de Sud, la care ai noştri nici măcar nu participă, mai bine să văd pe viu amicalul de la "Doi cocoşi". Dar, peluzistul şi decepţia s-au înfrăţit de multă vreme şi relaţiile vechi nu se strică atât de uşor, ştiţi dumneavoastră. Banii însă, pe unii îi frânează, pe alţii îi propulsează şi peluzistul se găseşte, de cele mai multe ori, frânat în elanurile lui legitime. Poate de-acum încolo să se pună neonul şi pe uliţa noastră, pentru că s-a trecut la faza premierii eşecurilor. Începutul l-a făcut chiar domnul Copos, omul cu inima în formă de pungă şi cu punga în formă de macaz.

Aşadar, stând dumnealui în tribuna stadionului din Ştefan cel Mare, miercuri, şi plictisindu-se la întâlnirea Dinamo - Farul, şi-a comandat un televizor şi a urmărit pe micul ecran jocul de la Craiova unde Rapidul era bătut de studenţii din Bănie. La sfârşitul partidei, domnul Copos a schimbat brusc macazul criteriilor de premiere şi şi-a şoptit aşa în barbă, ca să audă toată ţara: mi-au plăcut băieţii ăştia de la Rapid. Am să le dau o primă! Şi uite aşa s-a născut prima de meci pierdut. Original, nu?

De aceea, zic, s-a înfiripat o speranţă prin rândurile rare ale peluziştilor de pretutindeni. Poate s-o găsi un om de bine să acorde nişte premii şi pentru timpul pierdut.

Mihai BRATU

Fotbal Divizia A, seria a II-a

Cu Dulău trimis în tribune

Gloria Reşiţa-Gaz metan 2-0 (1-0)

Deşi fără implicaţii majore în configuraţia clasamentului, partida de la Reşiţa a prilejuit o luptă acerbă pentru victorie, cu accente de duritate şi cu câteva momente tensionate în repriza secundă când arbitrul Ioan Hotico (Baia Mare) a trebuit să intervină energic, între altele, trimiţând în tribună doi jucători de pe banca de rezerve a oaspeţilor şi pe antrenorul Valer Dulău.

Terenul moale a impietat asupra calităţii jocului. Scorul a fost deschis în min.29, când, după un corner executat de Decuseară, Brici a reluat cu capul, învingându-l pe Roşca. Medieşenii au reacţionat prompt, dar au ratat egalarea prin Niia (min. 36), Teleabă (min.40) şi Jilăveanu (min.41, portarul Fekete ieşind la 20 de metri şi respingând balonul cu capul din faţa atacantului gazist).

După pauză meciul a fost echilibrat, dar gazdele au mai reuşit un gol în min.81, când, pe contraatac. Decuseară a pătruns în careul advers şi a înscris plasat.

Gloria: Fekete-Tuluc, Brici, Kapornyai, Mita-Decuseară, Dincă, Chiş, Veke-Ciornei (46. Furdui), Beloia.

Gaz metan: Roşca-Handrea, Fl. Şomfălean, Someşan, Teleabă-Maier (46. Botezan), Piştea, Hanc, Niia-Marcadonatu (46. Cenan), Jilăveanu.

D. IONAŞCU

CLASAMENT DIVIZIA NAŢIONALĂ

1. Steaua	31	21	8	2	61-19	71	(+23)
2. Univ.Craiova	31	20	5	6	67-29	65	(+17)
3. Dinamo	31	18	4	9	56-32	58	(+10)
4. Rapid	31	16	4	11	51-36	52	(+7)
5. F.C. Naţional	31	15	4	12	63-53	49	(+4)
6. F.C. Argeş	31	15	4	12	42-49	49	(+1)
7. Ceahlăul	31	14	5	12	52-49	47	(+2)
8. Petrolul	31	13	7	11	42-37	46	(-2)
9. F.C. Inter	**31**	**14**	**3**	**14**	**47-48**	**45**	**(0)**
10. Gloria Bistriţa	31	13	4	14	56-53	43	(-2)
11. "U" Cluj-Napoca	31	12	4	15	37-40	40	(-8)
12. F.C. Farul	31	11	6	14	38-46	39	(-6)
13. Oţelul	31	9	8	14	41-49	35	(-10)
14. F.C. Braşov	31	8	9	14	32-50	33	(-15)
15. Electroputere	31	9	5	17	35-45	32	(-13)
16. Sp. Studenţesc	31	7	10	14	23-40	31	(-17)
17. F.C. Maramureş	31	6	9	16	33-62	27	(-21)
18. U.T.A.	31	4	9	18	25-64	21	(-24)

ETAPA VIITOARE (sâmbătă 10 iunie)

Gloria Bistriţa - F.C. Argeş Dacia (3-4); Ceahlăul - F.C. Maramureş (3-1); Electroputere - "U" Cluj (1-2); F.C. Naţional - Steaua (0-6); Oţelul Galaţi - Sportul Studenţesc (1-1); F.C. Farul - Petrolul (0-3); Rapid - Dinamo (0-2); F.C. Inter - Univ. Craiova (2-6); U.T.A. - F.C. Braşov (0-5).

"Cupa Federaţiei" la final

În zilele de 2-4 iunie, la Bucureşti s-au desfăşurat jocurile turneului final al "Cupei Federaţiei Române de Baschet". Concepută ca o competiţie complementară, datorită faptului că terminarea campionatului a fost mult accelerată în vederea participării echipei naţionale la calificările pentru europene - participare încununată de succes la care şi-au adus contribuţia şi 3 jucători sibieni Alecu, Tordai şi Lefter - competiţia a prilejuit dispute interesante, având în vedere diferenţele de componenţă a loturilor. Echipele care au avut jucători la lot au evoluat fără aceştia (sibienii au evoluat,

Baschet masculin

practic, fără titulari, 3 la lot şi Claudiu Muntean aflat în perioadă de recuperare şi cu al 5-lea titular, Benjamin Pelger, mai mult pe post de antrenor ad-interim) cele care au avut mai puţini jucători la echipa naţională au putut prezenta o formaţie foarte apropiată de cea cu care au evoluat în campionat, iar formaţiile care nu au avut jucători convocaţi în reprezentativa României au evoluat în "distribuţii" complete.

În atari condiţii calificarea sibienilor în turneul final, precum şi prestaţiile lor din această fază a competiţiei - unde numai lipsa experienţei competiţionale a dus la pierderea jocurilor, în

continuare în pagina 4

Octavian RUSU

Victorie sibiană în primul meci de baraj: Şoimii - Electromureş 2-0

(cronica în pag. 4)

ÎN PAGINA A II-A
PROGRAMUL TVR

● Luni, 5 iunie, a sosit la Bucureşti lotul reprezentativ de fotbal al Israelului, care este cazat la Hotel Intercontinental. Lipseşte atacantul Ronnie Rosenthal, de la Tottenham, accidentat în partida de campionat cu Queen's Park Rangers.

● Ceahlăul Piatra Neamţ şi Farul Constanţa au fost desemnate să ne reprezinte în Cupa UEFA Intertoto. Cei de la FC Naţional sunt tare nemulţumiţi că nu au fost aleşi ei. Păi, cei din Piatra Neamţ trebuiau recompensaţi pentru punctele oferite repetenţilor din Regie, nu?

● Fotbalistul ungur Peter Lipcsei, mijlocaş la Ferencvaros Budapesta, a semnat un contract pe trei ani cu FC Porto. Degeaba, fiindcă fotbalul maghiar este într-o prelungită criză.

ULTIMA ORĂ

Acum ar trebui să-i prindem în nişte competiţii oficiale şi să ne luăm revanşa pentru bătăile trase ani în şir!

● Într-un meci contând pentru preliminariile Campionatului European de fotbal, Suedia (medaliată cu bronz la CM din 1994) n-a reuşit decât 1-1 cu modesta echipă a Islandei (în grupa a 3-a). Turcia şi Elveţia par scăpate de emoţii...

● Olandezii Dennis Bergkamp şi Ruud Gullit vor juca în sezonul viitor la clubul londonez Chelsea, numai că, dacă în ce-l priveşte pe "Rudi" lucrurile sunt clare, în cazul lui Dennis mai sunt de rezolvat nişte chestii băneşti cu Inter Milano...

● Machedonii Hagi şi Stoicikov vor rămâne la FC Barcelona, au anunţat oficial conducătorii clubului catalan. Din păcate, al nostru este mai mult accidentat şi fără el, nici naţionala noastră, nici Barcelona n-au sare şi piper.

continuare în pagina 4

(n.i.d.)

Schi alpin - Bâlea Lac

Rezultatele înregistrate în "CUPA IN MEMORIAM"

Seniori: 1. Marcu Valentin (Compa C.S.U.); 2. Făgeţean Lucian (Compa CSU); 3. Moian Gheorghe (Nitramonia Făgăraş);

Senioare: 1. Curuţă Anda (CSS Şoimii); 2. Munteanu Bianca (CSS Şoimii).

Juniori (14-18 ani): 1. Laşiţă Dan (CSŞ Şoimii); 2. Nan Radu (CSŞ Şoimii); 3. Stanciu Ionuţ (Torpedo Zărneşti).

Junioare (14-18 ani): 1. Milu Alice (CSŞ Şoimii); 2. Vereş Ştefana (CSŞ Şoimii); 3. Urzică Ruxandra (CSŞ Şoimii).

Juniori (cat. până la 14 ani): 1. Moldovan Marius (CSŞ Şoimii); 2. Albu Adrian (CSŞ Şoimii); 3. Anton Dan (Liceul Brukenthal).

Junioare (cat. până la 14 ani): 1. Ungureanu Andreea 2. Pologea Teodora; 3. Bera Ioana (toate de la CSŞ Şoimii)

"Cupa Speranţelor sibiene" (Etapa a V-a)

Copii - fete: 1. Nistor Sanda ; 2. Orosz Gabriela; 3. Voinescu Dorina (toate de la CSŞ Şoimii).

Copii - băieţi: 1. Albu Adrian ; 2. Albu Radu; 3. Grosaru Andrei (toţi de la CSŞ Şoimii).

CONCURSUL „CHALLENGE DAY" SIBIU 1995, ÎN IMAGINI

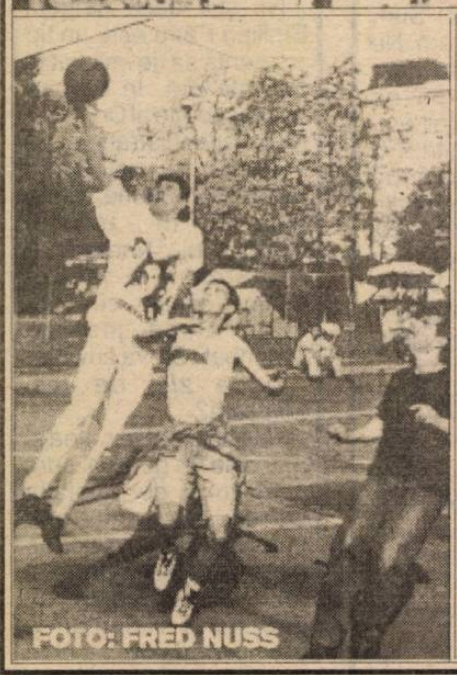

FOTO: FRED NUSS

Redescoperiți forța tinereții în imagini. Exemplul lor trebuie urmat de fiecare. Cu gândul nu la performanță, la ascensiune spre culmile gloriei sportive, ci mai aproape de o viață normală, mai vioaie, nu alertată de inconsecvențele cotidiene.

Să redescoperim, deci, aleile de jogging, terenurile de sport, bazinele de înot, mișcarea.

Să redescoperim dictonul: O MINTE SĂNĂTOASĂ ÎNTR-UN CORP SĂNĂTOS, alături de sport.

T. DAN

Performerii de mâine ai sportului românesc

Flavius Beşta bate la porţile afirmării

După sora sa Anca, voleibalistă, acum la Farul Constanța și studentă la IEFS, și fratele său Ciprian, legitimat la Racing Club Strasbourg (Franța), recent component al lotului național de handbal, un al treilea membru al familiei Beşta, Flavius, bate la porțile afirmării în sportul de performanță - handbalul.

Născut în Sibiu la 25 august 1979, acum elev în clasa a IX-a a Liceului industrial nr.6 Sibiu, liceu care de câțiva ani promovează, prin clasa specială, noi handbaliști (recent, în etapa de zonă acest liceu a ocupat locul doi).

Primul său dascăl care l-a inițiat în handbal a fost prof. Dan Cioroagă, apoi prof. Wilhelm Klein, în cadrul CSŞ Sibiu, acela care l-a pregătit și pe fratele său Ciprian în drumul său spre...Carpați Mârșa, Steaua București și lotul național. În prezent, Flavius are ca antrenori pe prof. Ileana Fera și Adrian Crăciun.

Să sperăm că Flavius va păși pe drumul marii performanțe ca și frații săi, Anca și Ciprian.

Noi, prin intermediul "Tribunei sporturilor" îi dorim succes!

Ilie IONESCU

CSŞ Mediaş reprezintă judeţul la turneul zonal al juniorilor III

Realizând, în cele 24 partide susținute, un bilanț alcătuit din 18 victorii, două remize și doar 4 înfrângeri, echipa de juniori CSŞ Mediaș, antrenată cu competență și pasiune de prof. I. Pănăzan, a reușit să se claseze pe primul loc în seria a 15-a a Campionatului național de juniori III, obținând calificarea în faza zonală ce se desfășoară între 5-7 iunie a.c. la Brașov, unde va avea de înfruntat puternicele formații similare ale Jiului Petroșani și ICIM Brașov.

Cu un lot omogen și cu câțiva jucători cu certe calități și reale perspective de promovare (S. Ferencz, E. Urian, A. Benyi, C. Rusu), unsprezecele medieșan a avut o prestație constant bună, reușind unele rezultate surprinzătoare (2-1 la CSS Brașovia, 2-0 cu IS Câmpia Turzii, 5-0 la CSS Sighișoara ș.a.). În campionat, cei mai eficienți s-au dovedit S. Ferencz cu 20 goluri înscrise și C. Rusu cu 18, a căror eficacitate o dorim confirmată și în confruntările de la Brașov, unde medieșenii au deplasat următorul lot: E. Urian, C. Suciu, S. Holom, A. Benyi, G. Proștean, S. Tofănescu, P. Aldea, S. Ferencz, N. Secelean, L. Dragoman, C. Rusu, C. Idu, C. Păucean, D. Popa, E. Popa, S. Precup și I. Oltean.

Care din ei vor călca pe urmele lui A. Bănceu, T. Bendorfean sau F. Popescu, azi jucători divizionari de fotbal?

Oină

Şcoala Generală Turnu Roşu - campioană naţională şcolară

La Alba Iulia s-a desfășurat finala Campionatului național școlar de oină rezervat școlilor generale. Au participat 13 echipe calificate în fazele intermediare, împărțite în două serii. Participând în seria a II-a, oiniștii din Turnu Roșu, antrenați de prof. Vasile Toader au reușit să se califice în turneul final, în urma rezultatelor: 9-4 cu Botoșani, 9-5 cu București, 8-2 cu Arad, 17-0 cu Dâmbovița și 6-9 cu Suceava. În turneul final, la care au participat echipe din Sibiu, Alba Iulia, Iași și Botoșani, elevii din Turnu Roșu au obținut rezultatele: 9-6 cu Iași, 4-2 cu Botoșani, 12-12 cu Alba Iulia, în urma cărora au cucerit cel de-al 14-lea titlu de campion în intervalul 1969-1995. **Clasament final**: 1. Sibiu - 8 puncte; 2. Botoșani - 7 puncte; 3. Iași - 5 puncte; 4. Alba Iulia - 4 puncte.

Iată componența echipei campioane școlare, ediția 1995: Mircea Purice, Adrian Gâlea, Ilie Frântu, Valentin Gâlea, Claudiu Hodorogea, Gabriel Sender, Aurel Scarlat, Miron Popa, Ioan Gâlea, Daniel Iancu, Raul Axinte, Rudolf Lang, Constantin Cârpătorea, Ioan Gomonea.

În final, cei doi conducători, prof. V. Toader și E. Buta, țin să aducă mulțumiri pentru sprijinul acordat de conducerea Inspectoratului Județean Școlar Sibiu.

Ilie IONESCU

Ştiţi ce este TAEKWON-DO?

În ultima vreme este la modă practicarea artelor marțiale. Ei, bine, TAEKWON-ul este un sport în care mâinile și picioarele se folosesc la călcare și lovire pentru apărare și atac. Originar din Coreea, sportul acesta își are denumirea formată din trei cuvinte coreene: TAE-călcare din săritură, KWON-pumn și Do-artă.

Deși sportul acesta este destul de brutal, practicarea lui generează, pe lângă o bună stare fizică, și o ținută pozitivă a spiritului. Cel care se dedică antrenamentelor învață să fie ambițios, răbdător, tenace, să se autocontroleze, să-și domine impulsurile, să-și respecte adversarul și colegul, calități utile și necesare în viața de zi cu zi.

Clubul T.K.D. Koryo Sibiu

Din 1991, în cadrul Liceului industrial nr.6 (str. Oituz) funcționează clubul TAEKWON-DO, instructor fiind Vasile Pascariu.

Doi dintre membrii clubului - Gabriel Enescu și Andrei Szatmari - dovedesc calități deosebite, obținând performanțe notabile pe plan intern, fiind selecționați în lotul reprezentativ de juniori.

Principalele obiective ale acestui an le constituie participarea la campionatul național și la campionatul mondial T.K.D., Enescu și Szatmari putând realiza rezultate care să facă remarcat clubul sibian.

Cei care pot și doresc să sponsorizeze această reprezentare (cu obligații de publicitate din partea clubului T.K.D. Sibiu) sunt rugați să utilizeze contul CEC nr.13.051 sau contul Bancpost Sibiu P 01 S - 401012333000020201.

Merită să încercați!

PROGRAM TV

Luni, 5 iunie

13,00 Actualități 13,10 Ecleziast 14,10 TVR Iași 14,45 TVR Cluj-Napoca 15,20 TVR Timișoara 16,00 Actualități 16,10 Avanpremieră 16,25 Ne-am interesat pentru dv. 17,00 Emisiune în limba maghiară 18.30 Desene animate * Cartea junglei 19,00 De luni până luni 19,30 Film serial pentru tineret * California visează 20,00 Actualități * Meteo * Telesport 20,40 Publicitate 20,45 Film serial * Baywatch 21,40 Transfocator 22,05 Actualități 22,20 Teatru TV * Semicentenar Mihail Sebastian: Steaua fără nume 0.45 Fragil

Marți, 6 iunie

7,00 TVM 8,30 La prima oră cu... 9,15 Film serial * Santa Barbara(r) 10.00 Actualități 10,05 Limbi străine * Franceză * Engleză 11,05 Cinematograful de artă * Vacile (r) 12,45 Desene animate 13,10 1001 Audiții 14.00 Actualități 14,10 TVR Iași 15,00 TVR Cluj-Napoca 15,45 O țară modelată de ghețuri 16.00 Actualități 16,10 Fii tu însuți! 17.00 Convietuiri 18.00 Cazuri și necazuri în dragoste 19.00 Clio 19.30 Film serial pentru tineret * California visează 20,00 Actualități * Meteo * Telesport 20.40 Publicitate 20,45 Telecinemateca * Ziua șacalului 23,15 Reflector 23,45 Actualități 24.00 Gong! 0.30 Amintiri...în pas de vals

Miercuri, 7 iunie

7,00 TVM 8,30 La prima oră cu... 9.15 Film serial * Santa Barbara (r) 10,00 Actualități 10.05 Desene animate 10,35 Videolexicon 11,35 Moda pe meridiane 12.00 Film serial * 17 clipe ale unei primăveri (r) 13.10 1001 Audiții 14.00 Actualități 14.10 TVR Iași 15.05 TVR Cluj-Napoca 16.00 Actualități 16.10 Magazin internațional 17.00 Noutăți muzicale 17.15 Alfa și omega 18.00 Tele-discul muzicii populare 18.30 Desene animate * Cartea junglei 19.00 Timpul Europei 19,25 Publicitate 19,30 Actualități * Buletin meteo 19,55 Fotbal: România - Israel 21,50 Publicitate 21.55 Film serial * Dr. Quinn 22,50 Noi frontiere 23.30 Actualități 23,50 Confluențe 0,20 Jazz-fan

Joi, 8 iunie

7,00 TVM 8,30 La prima oră cu... 9.15 Film serial * Santa Barbara (r) 10.00 Actualități 10,05 Limbi străine * Engleză americană * Germană 11,05 Film serial * Aur și noroi (r) 12.45 Baschet: România - Spania 13,30 1001 Audiții 14,00 Actualități 14.10 TVR Iași 15,05 TVR Cluj-Napoca 16.00 Actualități 16.10 Divertisment internațional 16,25 Aceşti pătimaşi minunați... 16.40 Sub semnul întrebării 17.40 Milenium 18,25 Desene animate * Cartea junglei 18,50 Tragerile super loto 5/40 și multiplă expres 19,00 Medicina pentru toți 19,30 Film serial pentru tineret * California visează 20,00 Actualități * Meteo * Telesport 20,40 Publicitate 20,45 Film serial * Valea păpușilor 21,45 Reflecții rutiere 22,00 Studioul economic 22,30 Actualități 22,45 Memorialul durerii 0.10 Seriale de neuitat * Familia Palliser

Vineri, 9 iunie

7,00 TVM 8,30 La prima oră cu... 9,15 Film serial * Santa Barbara (r) 10,00 Actualități 10.05 Film serial * Santa Barbara (r) 10.50 Curcubeu 11.50 MTV 12,20 Film serial * Aur și noroi (r) 13.10 1001 Audiții 14.00 Actualități 14.10 TVR Iași 14.55 TVR Cluj-Napoca 15.45 Tradiții 16.15 Actualități 16.25 Din lumea afacerilor 16.45 Lege și fărădelege 17.00 Emisiune în limba germană 18.00 Pro patria 19.00 Film serial * Edera 20.00 Actualități * Meteo * Telesport 20.40 Publicitate 20,45 Tezaur folcloric 21.25 Viața parlamentară 21.50 Film artistic * Nichita 23,40 Actualități 24.00 MTV 1.00 Cinematograful de noapte * Magie neagră

Sâmbătă, 10 iunie

7,00 Bună dimineața de la...Iași! 9,00 Feriți-vă de măgăruș! 10.00 Film serial pentru copii * Reîntâlnire cu Black Beauty 10.30 Pas cu pas 11.25 Ecranul 12.20 Cronografii 12,40 Cuvinte potrivite 13,10 1001 Audiții 14.00 Actualități 14.10 Magazin sportiv și de divertisment * Baschet feminin: România - Croația * Tenis * Rugby * Festivalul și concursul internațional de dans sportiv "București '95" 18,40 Mapamond 19,10 Teleenciclopedia 20,00 Actualități * Meteo * Telesport 20,40 Publicitate 20,45 Film serial * Tequila și Bonetti 21,40 Festivalul și concursul internațional de dans sportiv "București '95" 22,50 Actualități 23,10 Romanța amintirilor 23,40 Film serial * Telefonul de la miezul nopții 0.35 River of dreams

Duminică, 11 iunie

8.00 Bună dimineața! 9.00 Arlechino 10.00 Film serial pentru copii * Fantastica familie Mellop 10.30 Lumină din lumină 11.30 Podiumul laureaților 12.30 Viața satului 14.00 Actualități 14,10 Poșta TV 14,20 Videomagazin 16.20 Serial SF * Star Trek 17,15 Festivalul și concursul de dans sportiv "București '95" 18.00 Fotbal: Rapid - Dinamo 18,50 A doua Românie 19.15 Robingo 19.55 Publicitate 20.00 Actualități * Agenda europeană * Meteo * Telesport 20.40 Publicitate 20.45 Filmele săptămânii 20.50 Film artistic * Supărări în ziua nunții 22.20 Tragerile loto special 6.49, noroc și rezultatele concursului pronosport 22.30 Festivalul și concursul internațional de dans sportiv "București '95" 23.10 Actualități 23.25 Baschet feminin: România - Moldova 23.45 Avanpremieră 23.55 Film serial * Maddie și David 0.45 Nocturna lirică

MAPAMOND SPORT

Marii tenismeni şi femeile lor

Citim în fiecare zi prin ziare despre turneele de tenis dotate cu sute de mii de dolari şi poate că unii îi invidiază pe aceşti "monştri sacri" ai sportului alb. Viaţa lor, dincolo de competiţiile pe bani mulţi nu-i deloc uşoară, fiindcă şi ei sunt oameni, cu nevoi omeneşti, nu doar nişte roboţi care nu ştiu altceva decât să trimită cât mai tare

mingea în terenul advers. Ilie Năstase a divorţat de prima lui soţie, Natalie, Bjorn Borg a schimbat două neveste şi nu ştiu câte prietene, John McEnroe a fost părăsit de soţia lui, actriţa Tatum O'Neil, Ion Ţiriac nici nu s-a însurat, Yannick Noah a divorţat şi exemplele pot continua.

Nu-i uşor să fii soţie sau logodnică de tenismen de mare performanţă. Dacă stai acasă, nu te întâlneşti cu el decât câteva zile pe an, dacă îl însoţeşti, trebuie să suporţi viaţa de nomad, schimbând avioanele, ţările, hotelurile, suportându-le ţicurile şi nervii, fiind doar o "cantitate neglijabilă.

Povesteşte Tatum O'Neil, fosta soţie a marelui jucător John: "Cât am fost căsătorită cu John, nu mai aveam nici un fel de personalitate. Trebuia să fiu o bună soţie care aşteaptă ca bărbatul ei să termine meciul, să termine conferinţa de presă de după meci, să meargă cu el la masă şi apoi la hotel. Îl însoţeam la antrenamentele dintre meciuri, îl aşteptam până discuta cu antrenorul, cu impresarul, până i se făcea masajul, până poza fotoreporterilor, iar când ajungeam la hotel era mort de oboseală. Să nu mai vorbesc de nervii pe care-i avea când pierdea... Am renunţat".

Barbara Feltus, soţia lui Boris Becker, a renunţat la profesiunea ei de fotomodel, însoţindu-l pe acesta peste tot: "Eu sunt un fel de purtătoare de sacoşă. Trebuie să stau la tribună când joacă şi să sufăr alături de le. Asta-l ajută mult".

Isabelle Forget a fost o bună jucătoare de tenis, dar a renunţat, fiind mereu alături de soţul ei: "Trebuie să-i ridic moralul, să-i spun mereu că el este cel mai bun şi trebuie să învingă... Aceşti campioni sunt ca nişte copii mofturoşi".

Anette Edberg l-a însoţit timp de 5 ani pe Stefan pe post de logodnică. În fine, în 1992, acesta a luat-o de soţie şi au şi un copil.

Annie, prietena lui Wayne Ferreira, este cu el în permanenţă sperând, probabil că, într-o zi, acesta se va hotărî s-o ia de nevastă, după care...va mai vedea.

Orucum, pentru a fi nevastă sau numai prietenă de campion de tenis îţi trebuie anumite calităţi: să fii frumoasă, răbdătoare, docilă, să nu ai nostalgia vieţii de familie şi să rezişti avansurilor pe care ţi le fac bărbaţii ceilalţi, ordonându-ţi viaţa după programul celui a cărei "anexă" eşti...

În general, sportivii de mare performanţă nu prea au noroc în dragoste, cauzele fiind mai multe: ei au o existenţă ieşită din comun, cu un program ce nu prea corespunde pretenţiilor şi aşteptările iubitelor şi soţiilor; ei sunt - precum vedetele de cinema - mereu în centrul atenţiei publicului, având nevoie de ovaţii şi reclamă, nesuportând statutul de „om obişnuit"; în fine, ei sunt supuşi unei permanente presiuni psihice care uzează mai mult decât efortul fizic.

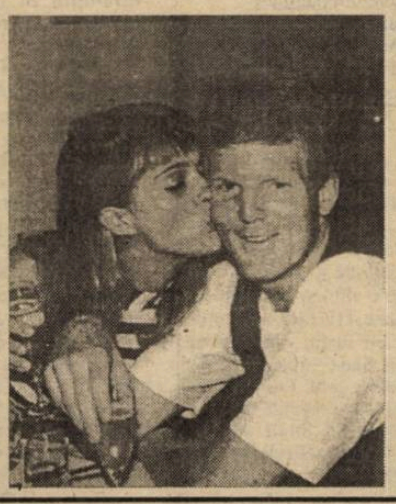

În imagine: Barbara, concentrată asupra jocului lui Boris; Isabelle şi Guy Forget luând masa în avion, între două turnee; Jim Courier şi prietena lui, Morgane, cu care s-a împăcat după o perioadă de despărţire

Ajax Amsterdam - a treia generaţie

Multă lume a crezut că echipa olandeză Ajax Amsterdam a intrat într-un con de umbră, din care cu greu va reuşi să iasă. Perioada ei de glorie a fost între anii 1969-1973, când a susţinut nu mai puţin de patru finale ale Cupei Campionilor Europeni: în 1969 a fost întrecută de AC Milan cu 4-1; în 1971 a dispus cu 2-0 de Panathinaikos Atena; în 1972 a învins cu 2-0 pe Inter Milano; în 1973 a trecut cu 1-0 de Juventus Torino. În aceeaşi perioadă, Ajax-ul câştiga Supercupa Europei; în 1972 învingând cu 3-1 şi 3-2 pe Glasgow Rangers, iar în 1973, pe AC Milan, după 0-1 şi 6-0. În 1972 a câştigat şi Cupa Intercontinentală: 1-1 şi 3-0 cu Independiente Avellaneda. Cel care a construit, atunci, o echipă competitivă, de nivel mondial, a fost Rinus Michels, care a imprimat formaţiei un joc rapid, constructiv şi combinativ. Cu el la timonă, echipa a jucat o finală pierdută şi o a doua, câştigată. Apoi a fost numit antrenor compatriotul nostru Ştefan Kovacs, care a pus în valoare calităţile jucătorilor pe care-i avea la dispoziţie: Blankenburg, Neeskens, Haan, Rep, Kaiser şi inegalabilul Cruyff.

Dar, în 1973, mai bine de jumătate din jucători au plecat pe la alte cluburi mari ale Europei, fiindcă patronii echipei au vrut să exploateze cota bună a vedetelor olandeze. Financiar, clubul a ieşit în câştig, dar echipa n-a mai strălucit în competiţiile europene intercluburi câţiva ani.

La jumătatea anilor 80, Ajax a reuşit să formeze o altă echipă puternică, de astă dată cu Silloy, Rijkaard, Vanenburg, R. Koeman, Bosman, Van Basten, Gullit... În 1987, olandezii au intrat în posesia Cupei Cupelor, învingând în finală cu 1-0 pe Lokomotiv Leipzig, iar în anul următor a ajuns din nou în finala aceleiaşi competiţii, fiind învinsă cu 1-0 de FC Malines.

A urmat o altă perioadă de eclipsă, până în 1992, când a reuşit să-şi îmbogăţească zestrea de trofee cu singurul care-i lipsea: Cupa UEFA, după un parcurs în care a trecut, pe rând, de Orebra, Rot Weiss Erfurt, Osasuna Pamplona, La Gantoise, Genoa şi, în finală, de Torino.

În fine, în acest an, campioana Olandei a intrat pentru a patra oară în posesia celui mai important trofeu continental, dispunând în finală de AC Milan, cu 1-0.

Observatorii fotbalului olandez consideră că artizanul acestei renaşteri a echipei din propria-i cenuşă este antrenorul Louis Van Gaal, a cărui deviză este: "Să ne facem jocul în orice împrejurare, indiferent de adversrsa". O filosofie simplă, care, după cum se vede, dă rezultate. După generaţia anilor 70, a urmat cea a anilor 80 şi, iată, acum, clubul din Amsterdam (care la 18 martie a.c. a împlinit 95 de ani de existenţă) a lansat în înalta societate a treia generaţie de mari fotbalişti: după Bergkamp, Brian Roy, Aron Winter, Frank de Boer, antrenorul Van Gaal i-a scos la rampă pe Reiziger, Kanu, Finidi, Kluivert, jucători tineri, chiar foarte tineri, care pot deschide o nouă "eră Ajax". O formaţie în care cel mai bătrân jucător (Frank Rijkaard) are 32 de ani şi-n care patru titulari au sub 20 de ani poate să-şi facă planuri mari pentru viitor. Cu o condiţie: ca patronii clubului, tentaţi de dolari, să nu-i vândă pe aceşti fotbalişti, aşa cum au mai făcut în trecut. Pentru că, aşa cum scria ziaristul olandez Gilbert Buenzod, "Ajax-ul este un colos cu picioare de lut. Periodic, acesta se confruntă cu mari dificultăţi financiare şi-atunci, ca să-şi echilibreze bugetul, este nevoit să-şi vândă vedetele. Aşa se şi explică realizarea ciclică de performanţe".

Antrenorul Louis Van Gaal a precizat - şi a demonstrat - că pentru reconstrucţia unei echipe sunt necesari minimum trei ani. Numai că, de cele mai multe ori, nici suporterii, nici conducătorii cluburilor nu au răbdare...

Să urmărim evoluţia acestei echipe tinere, poate cea mai tânără care a reuşit câştigarea Ligii Campionilor.

CÂND ATLEŢII SE... DISTREAZĂ

S-a făcut multă risipă de hârtie şi cerneală pe seama acestei "istorii" din lumea sportului francez şi nici astăzi lucrurile nu-s prea limpezi...

Lotul naţional al atleţilor francezi se afla în cantonament la Gueugnon şi programul decurgea normal, conform planificării fiecărui antrenor, pe fiecare disciplină în parte. Bineînţeles exista şi timp liber, în care sportivii şi sportivele aveau libertatea de a se întâlni la club, de a se plimba, în sfârşit, de a petrece orele de relaxare conform preferinţelor...

Toate bune şi frumoase, dar după mai bine de un an de la acest stagiu de pregătire centralizată, Catherine Moyon, campioana Franţei la aruncarea discului şi ciocanului şi colega ei Michele Rouveryrol şi-au amintit (!) că, atunci, patru colegi de-ai lor, aruncători, Jean-Francois Gregoire, Christophe Epalle, Raphael Piolanti şi Laurent Bettolo le-au agresat sexual.

Întrebate de ce au tăcut atât de mult timp, cele două au spus că... de ruşine. În orice caz, după acel cantonament, Michele Rouveyrol a abandonat sportul, zicea ea, dezgustată.

Cele două susţin că cei patru au intrat la ele în cameră, le-au pus să facă strip-tease, să se masturbeze şi alte asemenea măscări. Cei patru inculpaţi o ţin una şi bună că nici vorbă de aşa ceva, că au petrecut de mai multe ori în comun timpul liber, dar în limitele firescului şi ale amiciţiei. Bineînţeles că un verdict este foarte greu de dat după atâta vreme şi când cele două "tabere" susţin...adevăruri total opuse...

În foto: cei patru "băieţi de fier" şi cele două Juliete nefericite

Pasiunea pentru sport n-are limite...

În timp ce mii de tineri sănătoşi tun îşi irosesc timpul şi banii prin baruri sau discoteci, oameni bătuţi de soartă cu diferite infirmităţi, ţintuiţi în cărucioare, animaţi de o mare dragoste de viaţă şi de o uriaşă pasiune pentru sport, se antrenează şi iau parte la diferite competiţii organizate în mod special pentru ei.

Un exemplu pentru cei care luptă din greu cu nenorocirile pe care ţi le rezervă viaţa, îl constituie Marianne Buggenhagen, din lotul Germaniei, care deţine titlul şi recordul mondial al probei de aruncare a greutăţii (8,56 m), dar care participă cu succes şi-n probele de "alergare".

Electromureș Tg. Mureș - Șoimii Compa Sibiu 0-2 (0-0)

Stadion Electromureș, timp excelent, spectatori aproximativ 3.000 printre care o inimoasă galerie sibiană sosită cu 5 autocare.

Formații: ȘOIMII: Flichiș (87, Achim), Toader, Mihăilă, Hila, Negrea (accidentat la arcadă a fost înlocuit de Majearu), Maşca, Ciobanu, Brumar, Munteanu (min. 80 Stoica), Trifu și Corfar.

ELECTROMUREȘ: Fodor, Moldovan, L. Olteanu, Rusu, Blaga, C. Moldovan, Naghi, Turcu, Radu, Palcu, Olaru.

Arbitrii: Crişan, Fecioru (Buc.) şi Cataroş (Călăraşi).

Observator: Salomir (Cluj-Napoca).

Diferență evidentă de valoare sub toate aspectele. A fost clar pentru toată lumea că sibienii nu puteau pierde cele 2 puncte puse în joc. Numai că deznodământul a venit destul de târziu, odată cu introducerea acestui încă magician al balonului numit Majearu.

Prima repriză, deși controlată de Șoimii, a avut și două situații deosebit de favorabile în contul gazdelor care prin Palcu - min. 21 cap milimetric pe lângă poartă și min. 25 șut puternic dar din nou în afara porții au ratat deschiderea scorului. În contul oaspeților s-au înregistrat mai multe acțiuni ofensive ratate însă de Munteanu, Brumar, Trifu și Ciobanu, astfel că la pauză scorul a rămas alb. După pauză Negrea, cu arcada spartă rămâne la cabină și apare în prim plan Majearu.

După numai două minute o pasă ideală rămâne nefinalizată, autorul ratării fiind Brumar, care în faza următoare șutează în plasa laterală din poziție clară. În min. 50 portarul nostru are un reflex uluitor trimițând în corner șutul la vinclu al lui Radu. În min. 55 Mihăilă și imediat Palcu sunt eliminați pentru faulturi dar și pentru că mai aveau câte un cartonaș galben.

Gazdele dau semne vădite de oboseală și neputință astfel că în min. 62 Munteanu, găsit magistral în careu de Miți, driblează doi apărători, apoi portarul și înscrie în poarta goală. Golul doi, autor tot Munteanu, îl are în prim plan tot pe Majearu care la o lovitură de colț executată de el și respinsă defectuos, recuperează și trimite mingea exact unde trebuia.

Să subliniem comportarea ireproșabilă a celor două galerii și arbitrajul foarte corect.

I. PLEȘCA

Rezultatele înregistrate în "Cupa României" la fotbal (faza județeană)

Marea majoritate a formațiilor divizionare C, participante în faza județeană a șaisprezecimilor "Cupa României" la fotbal, și-au învins la scor partenerele de întrecere întâlnite în 30 mai a.c., doușprezece dintre ele cucerindu-și dreptul de a evolua în optimile care se vor desfășura în 8 mai a.c., ora 17.

Iată rezultatele: ● **Visa Nicol Agârbiciu - Record Mediaș 0-7 (0-5).** Au marcat: L. Vintilă (min. 20 din penalti), A. Tofănescu (min. 27 și 39), B. Forgacs (min. 30), V. Peptănuș (min. 38 și 60) și I. Șeica (min.85) ● **Gloria Nocrich - Construcții 1-3 (0-1).** Autorii golurilor: E. Mihai (min.40 și 78) și I. Suciu (min.85) pentru învingători, respectiv D. Lazăr (min.50) ● **Silva Sălişte - CFR Retezat 0-5 (0-4).** Au înscris: A. Tara (min.17 și 22), N. Pașca (min. 32 și 79) și V. Alexandrachi (min.42) ● **Carpați Sibiu - "U" Hidrosembraz 0-10 (0-6).** Au punctat: D. Băran (de trei ori), I. Marin și N. Joldeș (fiecare de câte două ori), V. Oros, V. Streza și A. Mihuleț ● **Sticla Avrig - Mecanica 0-5 (0-1).** Goluri realizate de A. Bârză (min.15), M. Stoica (min.56 și 61, ultimul din 11 metri), E. Drăgușin (min.75) și I. Giorogaru (min.80) ● **Cibinul Cristian - Textila 1-4 (0-2).** Au marcat: C. Corfar (min.15 și 86) și C. Voinea (min. 20 și 77) pentru cisnădieni, Z. Haiduc (min.56) ● **Hapomex Ruși - Sparta 1-10 (0-7).** Au înscris: V. Tănase (min.5), C. Jiga (min. 17), V. Cristea (min.20, 70), C. Ciurar (min.22, 36), D. Gaspar (min.30 și 45) și M. Marin (min.60 și 85) pentru medieșeni, D. Maftei (min.75) pentru învinși ● **Avântul Mohu - Romanofir 1-0 (0-0)**!!! Marea surpriză a cupei s-a produs la Mohu unde tânăra formație locală a învins un adversar superior cu două categorii. Unicul gol al partidei a fost înscris de N. Omotă în min.62 ● **Târnava Dumbrăveni - Carpați Agnita 1-7 (0-3).** Au marcat: M. Părău (3), C. Oliu (3) și Ganea (din penalti) pentru agnițeni, respectiv D. Forgaciu ● **Stăruința Laslea - Recolta Moșna 11-0** ● **Viitorul Târnava - Flapo Păucea 4-1** ● **Recolta Alma - Geromed 2-6** ● **Spicul Șeica Mare - Vitrometan 2-4** ● **Gloria Șmig - Viitorul Bazna 0-3** (terenul nu a fost practicabil) ● **Cedonia - Șoimii COMPA 0-3** (echipa gazdă nu a asigurat asistența medicală) ● **Flacăra - Unirea 2-3.**

Programul partidelor din optimi

Viitorul Târnava - Vitrometan; Viitorul Bazna - Recolta; Stăruința Laslea - Sparta Mediaș; Carpați Agnita - Geromed; Avântul Mohu - Mecanica Mârșa; Unirea Ocna Sib. - CFR Retezat; Textila C - Șoimii COMPA; "U" Hidrosembraz - Construcții.

Jocurile se vor disputa joi, 8 iunie a.c., de la ora 17, primele formații fiind organizatoare. Sferturile de finală vor avea loc în 15 iunie 1995.

"Cupa Federației la final"

urmare din pagina 1

covârșitoare majoritate spre final, poate fi apreciată mai mult decât meritorie. Să mai adăugăm că, datorită accidentării lui Bogdan Spânu, cinciul de bază al CSU Forest a avut următoarea componență: Teleabă, Lăpădat, Alex. Covaci, Viciu și Corodi la schimb cu Ciocian, Kincses și Pelger.

Disputele de la București au avut loc în condiții orgnizatorice precare; anonimat total, și datorită distanței până la sala Construcția, programări neadecvate, întârzieri ale arbitrilor, fapt ce i-a "șifonat" prestigiul de care ar fi vrut să se bucure. Cu toate acestea partidele au fost foarte viu disputate, cu victorii la diferențe mici, obținute de multe ori, prin răsturnări spectaculoase de situație.

În prima partidă a zilei de vineri, **C.S.U. Forest Sibiu - B.R.D. Ploiești 98-111**. Ploieștenii cu echipa completă și cu noua lor achiziție, negrul Isogachi de la Rapid, bine motivați ca de obicei, au abordat partida cu deosebit aplomb. Cu aruncătorii de 3 puncte în zi foarte bună ei au reușit să depășească echipa sibiană cu o diferență de 13 puncte care însă este mare față de modul în care s-a desfășurat partida, aceastea stând cel mai adesea sub semnul echilibrului. După amiază, Dinamo București - C.S.U. Forest Sibiu 75-68. Joc foarte ambițios al dinamoviștilor care spre finalul partidei reușesc să se desprindă în câștigători. O partidă frumoasă, spectaculoasă care, însă nu a fost scutită de unele inadvertențe în arbitraj.

În aceeași zi, **Dinamo - Sp. studențesc 77-76**; Soced - U Cluj 98-89; U Cluj - Sp. studențesc 87-80 și Soced - BRD Ploiești 84-79. Sâmbătă dimineața, am asistat la o partidă dinamică, cu faze frumoase de baschet dar și cu greșeli de ambele părți: **Sp. studențesc București - CSU Forest Sibiu 78-69**, pentru ca în partida care a urmat Soced să cedeze în fața echipei Dinamo București cu 89-98, iar în ultimul meci al dimineții studenții clujeni să treacă cu ușurință de bancarii ploieșteni cu scorul de 100-82.

Partida pe care **CSU Forest Sibiu** a susținut-o, după amiază, cu **Soced** a fost una dintre cele mai disputate ale turneului. Sibienii au condus de la începutul partidei până în ultimul minut de joc, scorul fiindu-le încă favorabil când mai erau de joc 14 sec. Lipsa de experiență în menținerea unui rezultat și-a spus cuvântul și astfel, elevii antrenorului Mircea Vulc au părăsit terenul învinși, scor 78-79.

Ultima partidă susținută sâmbătă dimineața, **CSU Forest Sibiu - U Cluj 101 - 120** a avut de toate iar clujenilor le-a adus o victorie prețioasă vizavi de clasamentul final.

"Cupa Federației Române de Baschet" a fost câștigată, la această ediție de „U" SM INVEST Cluj.

În ziarul TRIBUNA de marți, 6 iunie, vom publica o scurtă declarație a antrenorului Mircea Vulc în legătură cu această competiție.

ULTIMA ORĂ

urmare din pagina 1

● Se apropie vacanța copiilor noștri. Sper din toată inima ca ștrandul și bazele sportive sibiene să le fie puse la dispoziție fără a li se cere niște prețuri care să-i sperie pe... părinți.

● Ionuț Lupescu a anunțat că va mai rămâne un an la Bayer Leverkusen. Lupescu junior este un fotbalist serios nu ca alții...

● Mircea Lucescu se reîntoarce la Brescia, pe care se va sili s-o promoveze în Serie A. Eu, în locul lui, l-aș fi dat dracului pe Corioni.

● Dimitrie Callimachi a propus sistarea pe timp de 5 ani a oricărui sprijin material pentru reprezentativa de rugby (inclusiv stoparea deplasărilor turistice ale staff-ului federal, care și-a dovedit lipsa de valoare) și dirijarea tuturor fondurilor spre echipele de juniori, acestea având calitățile necesare unei viitoare redresări. E bună, dom'le!

● Miliardarul Viorel Cataramă a devenit președinte de onoare la Selena Bacău și principal sponsor al echipei de fotbal. Dumitru Sechelariu, patronul Selenei, vrea să-i ducă pe moldoveni sus de tot...

● Atletul cubanez Alexandru Argudin, care a cerut și a obținut naționalitatea și cetățenia română, nu poate concura pentru România fiindcă nu are acceptul președintelui Federației de atletism din Cuba. Ai noștri au fost mai înțelegători cu Alina Astafei...

● Paul Gascoigne (fost la Lazio) a semnat un contract pe 3 ani cu clubul Glasgow Rangers, campion al Scoției.

● Dumitru Dragomir, fondatorul ziarului "Sportul românesc" a împlinit 49 de ani. Ov. Ioanițoaia și trupeții lui i-au urat "să trăiți, să ne conduceți!" Astora le lipsește ... biciul.

Handbal-juniori

C.S.S. Sibiu – locul VI în turneul final

În perioada 23-28 mai, la Constanța s-au desfășurat turneele finale ale campionatului național de fete și băieți. În competiția rezervată băieților a participat și echipa Clubului Sportiv Școlar din Sibiu. Sportivii pregătiți de profesorul Mircea Rău, au debutat excelent în jocurile din seria preliminară, câștigând la jocurile cu L.E.F.S. Banatul Timișoara cu 34-27 și C.S.S. 2 SOLAR București cu 24-22. În ultimul joc al seriei, cu o evoluție total diferită de cea din jocurile anterioare, sibienii cedează în fața LEFS Brăila cu 23-18. La egalitate de puncte cu echipele din București și Brăila, sibienii obțin locul III în serie, datorită golaverajului inferior și se califică, din păcate, doar în finala pentru locurile 5-6. Cu moralul afectat de ratarea calificării în primele 4 echipe ale țării, ei cedează și locul V adversarei din ultimul joc, C.S.S. "U" Craiova. Dacă acest fapt ar putea constitui o consolare, învinsa lor din serie, C.S.S. SOLAR 2 București, obține titlul de campioană națională, urmată fiind în clasament de CSS Bacău și LEFS Brașov. Desigur, ratarea podiumului, privită prin prisma debutului în turneu, provoacă regretul firesc. Trebuie avut însă în vedere faptul că, la o competiție maraton, fără un lot omogen, performanța este greu de realizat. Diferența de experiență competițională dintre titulari și rezerve a avut un rol hotărâtor. Și totuși, locul VI înseamnă a șasea echipă în țară, ceea ce, dacă ne gândim bine, nu este puțin.

În turneu prof. **Mircea Rău** a folosit următorii jucători: **Sorin Bârză, Viorel Budacu, Cătălin Banciu, Nicolae Cazacu, Adrian Mustețea, Dan Sitterli, Nicolae Scarlat, Horațiu Balint, Ioan Căluşeriu, C-tin Maniţiu, Dan Buta și Ioan Pârjol.**

Sorin Bârză a obținut titlul de cel mai bun portar al turneului.

În turneul final feminin, pe podium s-au clasat:

1. CSS Constanța
2. CSS Cluj
3. CSS Chimistul Rm. Vâlcea

G.R.

CSM Foresta - Steaua 22-18 (12-3)

urmare din pagina 1

frați mai mari, iar pe alții propriii copii. Pe ai noștri i-a purtat spre izbândă și în acest an o inimoasă galerie condusă de decanul de vârstă al spectatorilor sibieni, "nenea" Ungureanu, însoțit și de această dată de cei doi fii.

Dar despre o finală câștigată împotriva celor de la Steaua, tocmai pe stadionul leagăn al rugbiului românesc, spre a proba că dincolo de jocurile de culise locul ne e altul și în campionat, nu se poate scrie fără a-i menționa pe cei ce-i susțin - patronând și sponsorizând echipa: CSM Sibiu - președinte prof. Olimpiu Savu (și domnia sa prezentă la meci) și mai ales IFET Sibiu. Inginerul șef Ilie Costescu declara imediat după fluierul final că pentru întreaga conducere - în frunte cu directorul ing. Gheorghe Cismaru - a ajuta sportul sibian în dezvoltarea și performanțele lui e un adevărat titlu de glorie pentru IFET. Nu întâmplător la această societate comercială de doi ani reușește performanțe ce o situează și în plan sportiv pe primul loc nu doar în topul clasamentelor, ci și în inimile spectatorilor amatori de sport și de frumos.

Cu performanțe la culturism și cu o echipă în superligă la popice, cu campionatul național câștigat la baschet (m) și cu o a doua cupă consecutiv luată de echipa de rugby, IFET probează tuturor că atunci când tot ce se întâmplă în jur nu îți este indiferent poți realiza mari fapte de suflet.

Mulțumim IFET, mulțumim domnule director, mulțumim domnule Costescu, pentru a fi fost alături de echipă la toate emoțiile unei finale. Vă mulțumim, vouă, antrenori, jucători de rugby la CSM.

Jocul a fost unul echilibrat, cu o accentuată dominare a grămezii sibiene, cu emoții și răsturnări de scor datorate unor momente de respiro pe care și le-au permis ai noștri dar și cu faze de mare spectacol în care CSM Foresta a știut să fie mereu întâia vioară.

Pe o vreme însorită și în fața unui numeros public elegant și fin cunoscător al acestui joc, au înscris pentru sibieni Suciu - 2 eseuri în min. 2 și 20, Dragomir și Voicu (împreună) 1 eseu, min. 61, Roșu - 2 transformări (min. 2 și 61), 1 l.p. (min. 58); pentru Steaua: Ezaru 1 eseu (41), Balmuș - 1 eseu (min. 69), Popișteanu 2 l.p. (min. 8, 48) și 1 transf. (min. 41).

A condus cu unele greșeli, eliminându-l gratuit pe Seceleanu arbitrul V. Stancu, ajutat de tușierii G. Milca și N. Șișiu (București).

Au câștigat "cupa": FLOREA, SUCIU, (CIULEIU), VOICU, GH. BANCIU, DRAGOMIR (DUMITRU), IOAN, SECELEANU, ZEICU, DOBRE (COCÎRCĂ), ROȘU, AD. BANCIU, AMARIE, PĂCULEA, NEGRU, MITOCARU.

CLASAMENTE, DIVIZIA A

Seria I

Rocar-Bucovina 3-0, Steaua-Poiana 2-1, FC Vâlcea-Gloria 2-0, Constant-FC Selena 2-2, Metalul-Faur 2-1, Flacăra-Portul 3-0, Callatis-Dacia Brăila 0-1, Dacia Pitești-Poli Iași 3-0, Cetatea-FC Acord 1-0

1.FC Selena	32	21	5	6	68-26	68
2.Dacia Brăila *	32	22	2	8	63-19	60
3.Poli Iași	32	16	7	9	55-29	55
4.Cetatea	32	17	4	11	50-44	55
5.Dacia Pitești	32	16	3	13	63-48	51
6.FC Bucovina	32	15	5	12	40-44	50
7.Poiana	32	15	2	15	52-50	47
8.Gloria	32	14	5	13	42-40	47
9.Steaua	32	13	6	13	44-42	45
10.Constant	32	13	5	14	41-41	44
11.Rocar	32	14	2	16	37-54	44
12.Metalul	32	13	3	16	35-41	42
13.FC Rm.Vâlcea	32	12	4	16	35-44	40
14.Faur	32	10	8	14	42-45	38
15.Flacăra	32	11	5	16	37-46	38
16.Portul	32	11	5	16	37-51	38
17.FC Acord	32	11	4	17	44-58	37
18.Callatis	32	5	3	24	34-97	18

*Echipă penalizată cu 8 puncte

Etapa viitoare (10 iunie): Poiana-Rocar, Faur-Bucovina, Portul-Callatis, Poli Iași-Cetatea, Dacia Brăila-Dacia Pitești, FC Acord-FC Rm.Vâlcea, Gloria-Constant, Selena-Steaua, Metalul-Flacăra.

Seria a II-a

Jiul Petroșani-Unirea A.Iulia 3-0, Gloria-Gaz metan 2-0, Metrom-CFR Timișoara 2-1, CFR Cluj-Corvinul 4-1, Armătura-Phoenix 0-0, F.C.Bihor-CSM Reșița 3-1, Unirea Dej-A.S.A. 2-0, Poli Timișoara-ICIM 1-0, Jiul Craiova-Tractorul 1-0.

1.Poli Timișoara	32	23	6	3	74-18	75
2.Corvinul	32	19	4	9	73-37	61
3.CFR Timișoara	32	16	6	10	48-36	54
4.Tractorul	32	14	9	9	41-19	51
5.Jiul Petroșani	32	15	2	15	57-50	47
6.Metrom	32	15	2	15	37-40	47
7.GAZ METAN	**32**	**14**	**4**	**14**	**42-36**	**46**
8.Unirea Dej	32	14	4	14	44-43	46
9.Gloria	32	14	4	14	41-42	46
10.ASA Tg.Mureș	32	12	9	11	45-37	45
11.CSM Reșița	32	12	9	11	29-34	45
12.Unirea A.Iulia	32	13	5	14	39-37	44
13.Jiul Craiova	32	13	5	14	43-50	44
14.ICIM Brașov	32	13	4	15	34-34	43
15.FC Bihor	32	12	6	14	44-45	42
16.CFR Cluj	32	9	7	16	44-61	34
17.Phoenix	32	8	8	16	19-52	32
18.Armătura	32	2	6	24	17-90	12

Etapa viitoare: Gaz metan-Jiul Petroșani, Phoenix-Unirea A.Iulia, CSM Reșița-Unirea Dej, ICIM-Jiul Craiova, ASA-Poli Timișoara, Tractorul-Metrom, CFR Timișoara-CFR Cluj, Corvinul-Gloria, Armătura-FC Bihor.

Din colțul tribunei

urmare din pagina 1

Măerean a lipsit de la Brașov, el conducând delegația de juniori interiști ai profesorului Florin Mihăescu care tocmai plecase la tradiționalul turneu din Olanda. ✦ Strizu a făcut un foarte inteligent joc tactic. El s-a retras deliberat între mijlocașii echipei sale, apărând surprinzător la finalizare. Gazdele au aglomerat jocul pe partea lui Baciu, unde au acționat și Strizu (la primul gol), și Vasc (la faza din min.2 când Blid a deviat greu în corner), și Sabin Ilie, și Drăgan. Prestația lui Baciu (un fundaș în care cred) putea fi alta dacă mijlocașul de pe partea sa, l-am numit pe Kilin, nu și-ar fi asumat doar sarcini ofensive. ✦ Foarte corecte semnalizările tușierului C.Ștefan, dar ele l-au deranjat, la un moment dat, și pe centralul Dan Crăciun, care n-a arbitrat rău deși a dat acel 5% gazdelor. ✦ De pildă, în min.33, Șt.Nagy l-a atacat din spate, cu ambele picioare, în careu, pe Maier, doborându-l la pământ. Sunt sigur că dacă tabela nu arăta atunci (decât) 1-0 pentru gazde un arbitru negăzdar dădea 11 m... ✦ În min.40 fază hazlie: Vasc a șutat de la distanță mare, pe mijloc, Blid s-a aplecat să prindă mingea, dar dintr-un smoc de iarbă aceasta i-a sărit în... cap ricoșând în față. Noroc că n-au fost adversari prin preajmă... ✦ Galeria interistă a fost formată la Brașov din patru tineri care au agitat steagurile și și-au făcut simțită prezența imediat după pauză. Cred că n-ar fi fost nici o nenorocire dacă li s-ar fi făcut loc în autocarul interiștilor la întoarcere... ✦ Cel mai bun jucător de pe teren a fost portarul Bordeianu, care a intervenit salutar la șuturile lui Kilin (min.33). C.Szeghedi (min.43), Lazăr (min.45), Toboșaru și Kilin (min.57), Maier (min.73), Pogăcean (min.85) etc. ✦ Urmează sâmbătă, 10 iunie, derby-ul cu Universitatea Craiova, când "Municipalul" sibian va fi neîncăpător.

BIBLIOTECA „ASTRA" SIBIU

SIBIU

LA PAUZĂ, PIŢURCĂ PUTEA SĂ ARUNCE... PROSOPUL!

Foto: Vasile Cârdei

TRIBUNA sporturilor

SUPLIMENT SĂPTĂMÂNAL DE INFORMARE SPORTIVĂ AL COTIDIANULUI INDEPENDENT "TRIBUNA"

Anul V, nr. 268 | 12.06. - 18.06.1995 | 4 pagini, 150 lei

Fotbal, Divizia Naţională

RĂZBOI (în prima) şi PACE (după reluare)...

FC INTER - UNIVERSITATEA CRAIOVA 3-2 (3-0)

Stadion "Municipal", timp călduros, gazon bun, spectatori cca. 9000. Au marcat: POGĂCEAN (min.40), VĂSII (min.42) şi TOBOŞARU (min.45), respectiv CRISTESCU (min.76) şi CRAIOVEANU (min.85 din penalti).

F.C.INTER: Blid 7 (min.88, Fl.Cotora) - Baciu 6,5 (min.80, M.Szeghedi 6), Glávan 7, L.Cotora 7,5, Tâlvan 7,5 - Zotincă 7, Lazăr 7, Maier 8,5, Pogăcean 7,5 - Vàsii 7,5 (min.65, Kilin 6,5), Toboşaru 7. Rezerve: Mărgărit, C.Szeghedi. Antrenor: Florin HALAGIAN.

UNIVERSITATEA: Arcanu 7,5 - Mogoşanu 6, N.Zamfir 5,5, Papură 5,5 (min.86, Vancea), Mitriţă 6,5 - Buia 5,5 (min.74, Frăsineanu 5,5), G.Popescu 6, Pigulea 6, Cristescu 7 - Ungur 5,5, Craioveanu 7,5. Rezerve: Vodă, Săndoi. Antrenor: Victor PIŢURCĂ.

Au arbitrat: S.Corpodean (Ocna Mureş) 7,5, la centru, E.Urcan (Bistriţa) 8 şi I.Olah (Sf.Gheorghe) 5, la tuşe. Arbitru de rezervă - Viorel Ilie. Observator FRF - Gică Ene. Raport de cornere: 5-5. Cartonaşe galbene: Pogăcean (min.64), Maier (min.80), respectiv Buia (min.72).

Între atâtea farse şi blaturi care au fugărit spectatorii din tribunele stadioanelor, iată un meci cinstit şi estetic, care a reabilitat fotbalul-spectacol! Lipsa mizei a făcut din duelul de la Sibiu unul doar al orgoliilor şi pentru că rezultatul (oricare ar fi fost el) nu trebuia dus la "Nufărul" pentru... înălbire, s-a jucat deschis şi tranşant, cursiv şi sportiv, tehnic şi inventiv. Cu un Ovidiu Maier în zi de graţie, sibienii au interpretat "partitura Halagian" cu distincţie şi dezinvoltură, iar dacă spre finele primei reprize Piţurcă ar fi aruncat prosopul nimeni nu s-ar fi mirat!

E adevărat, prima ocazie de gol a aparţinut oltenilor, Craioveanu (min.7) întinzându-l pe Blid dintr-o lovitură liberă de la 25 metri, emoţii la poarta sibiană creând mai apoi, Ungur (min.12, "cap" alături) şi Craioveanu (min 16 şi 21). Dar mult mai numeroase au fost şarjele ofensive ale interiştilor, care nu s-au dezminţit, făcându-l "mare" după braşoveanul Bordeianu (în etapa trecută) şi pe Arcanu, acum. Să le inventariem doar pe cele mai importante: min.8, şut centrare Tâlvan şi Văsii întârzie în careul mic "alunecarea"; min 11,

continuare în pagina 4

Mircea BIŢU

Minutul 91

" Vă spun foarte sincer: eu nu mă pronunţ!"

Avem o Divizie naţională de fotbal slabă, dar...veselă, iar comentatorii radio sunt pe măsură, umorul lor involuntar fiind de o antologie care s-ar vinde ca pâinea caldă. Ilie Dobre, acest Bulă al perioadei de tranziţie, care suge ca mielul la ţâţa Rapidului, după ce l-a tot pomenit pe Aron Huzu, care i-ar fi umplut pe giuleşteni de cartonaşe colorate ("Cred că numai Vlădoiu şi Toader au scăpat"), ca să nu mai zicem noi că-i subiectiv, a ţinut să precizeze, cu una din sentinţele sale memorabile :"Vă spun foarte sincer: eu nu mă pronunţ!"

În rest, etapa a fost una previzibilă, cu rezultate stabilite în sălile de protocol cu care s-au dotat toate stadioanele din ţară, după principiul că nu sauna şi vitaminele sunt de bază, ci whisky-ul şi tartinele oferite cui trebuie.

✦ *Rapid-Dinamo 2-2 (0-1)* Meci al orgoliilor rănite, rezultatul având mai mică importanţă pentru clasament. Probabil că sponsorii celor două combatante au oferit prime mari doar ca să se fălească în târg că unul l-a bătut pe celălalt. Nică Huzu a făcut dreptate, ţinând balanţa în echilibru: a dat cartonaşe la toţi care au cerut, a dat 11 metri şi la stânga şi la dreapta, a eliminat unul de la Rapid (Chiriţă, min.83), după care,

continuare în pagina 4

n.i.d.

CLASAMENT DIVIZIA NAŢIONALĂ

1.Steaua	32	22	8	2	64-19	74	(+26)
2.Univ.Craiova	32	20	5	7	69-32	65	(+17)
3.Dinamo	32	18	5	9	58-34	59	(+11)
4.Rapid	32	16	5	11	53-38	53	(+5)
5.Ceahlăul	32	15	5	12	53-49	50	(+2)
6.FC Naţional	32	15	4	13	63-56	49	(+1)
7.FC Argeş	32	15	4	13	44-52	49	(+1)
8.FC INTER	**32**	**15**	**3**	**14**	**50-50**	**48**	**(0)**
9.Gloria	32	14	4	14	59-55	46	(-2)
10.Petrolul	32	13	7	12	42-39	46	(-2)
11.FC Farul	32	12	6	14	40-46	42	(-6)
12.U Cluj	32	12	4	16	37-41	40	(-8)
13.Oţelul	32	10	8	14	43-49	37	(-10)
14.FC Braşov	32	9	9	14	34-50	36	(-12)
15.Electroputere	32	10	5	17	36-45	35	(-13)
16.Sp.Studenţesc	32	7	10	15	23-42	31	(-17)
17.FC Maramureş	32	6	9	17	33-63	27	(-21)
18.UT Arad	32	4	9	19	25-66	21	(-27)

Etapa viitoare *(miercuri, 14 iunie): FC Maramureş-Gloria, Sp.Studenţesc-FC Argeş, Petrolul-Rapid, Univ.Craiova-UTA, Dinamo-FC INTER, FC Braşov-Electroputere, U Cluj-FC Naţional, Steaua-Ceahlăul, Oţelul-FC Farul.*

Ultima etapă *(sâmbătă, 17 iunie): FC Argeş-FC Maramureş, Ceahlăul-U Cluj, Gloria-Steaua, Farul-Sp.Studenţesc, FC INTER-Petrolul, Rapid-Oţelul, UTA-Dinamo, Electroputere-Univ.Craiova, FC Naţional-FC Braşov.*

F.C. ŞOIMII SIBIU PROMOVATĂ ÎN DIVIZIA B

AMĂNUNTE ÎN PAGINA a IV-a

Peluza a III-a

"Mens sana in corpore sano"

Pesimismul şi sportul nu pot face casă bună, nu fac parte din aceeaşi familie, nu se pot întâlni pentru că gravitează pe orbite diferite.

Peluzistul, care este şi el un om de sport şi care nu este eminamente pasiv cum ar putea să creadă unii, sau cum îl caracterizează neştiutorii, are mai multe motivaţii pentru destindere decât pentru încreţirea frunţii. Posomorările lui nu sunt decât stări trecătoare. Momentele mai piezişe ale acestui om minunat se datorează unor imixtiuni nefaste în trăirile sale, unor evenimente care îi deranjează naivitatea, iar a deranja naivitatea peluzistului este ca şi cum ai fura jucăria unui copil. Disponibilităţile sale de a ierta sunt nemăsurate şi tocmai pentru că acest adevăr îmi era cunoscut, am fost surprins, zilele trecute de mânia unui bătrân peluzist care se aventura în previziuni străine optimismului său natural. Nu vă reproduc aici toată cascada revoltei sale, nu vă sugerez să-i îmbrăţişati ideile şi nici să fiţi rezervaţi faţă de spusele sale, dar nu ştiu din ce cauză, simt că nu fac nimic rău dacă citez o părticică din zisele lui. Aşadar, el spunea că: "adulmecând o afacere înfloritoare, s-au lansat în lumea sportului fel de fel de rechini, de fel de fel de dimensiuni şi de fel-de fel de specializări, s-au aliniat pro forma la cerinţele lumii sportive, şi, după un stagiu scurt de amatorism contemplativ, au trecut la treabă". La o treabă care se va dovedi tragică pentru puritatea ideii de sport, care, insista el, a început să fie târâtă în cenuşiul businessului.. Sigur că bătrânul peluzist a dat şi exemple, a dat şi nume proprii, însă o minimă discreţie mă împiedică să vi le spun înainte de a-l întreba dacă îmi permite sau nu să-l citez.

Mihai BRATU

Rugby, div.A

Hora s-a redus la patru!

"U" REMIN BAIA MARE-CSM FORESTA SIBIU 21-6 (8-3)

Că meciul de la Baia Mare va fi unul dificil, o ştia oricine, gazdele având neapărat nevoie de victorie. Că arbitrajul a fost scandalos de părtinitor, nu mai miră pe nimeni, acest fenomen devenind obişnuinţă. Ceea

continuare în pagina 4

G.Radu

Fotbal, divizia A

Oaspeţii cu doi eliminaţi

Gaz metan-Jiul Petroşani 4-2 (2-0)

Meci între două echipe fără veleităţi şi fără probleme de retrogradare. Cu toate acestea, partida a avut momente tensionate, arbitrul C.Miclea din Buşteni fiind nevoit să elimine doi jucători de la oaspeţi, Cioabă şi Călugăriţa protestând vehement şi înjurându-l pe fluieraş în min.51, după golul al treilea al medieşenilor, petroşenenii acuzând o poziţie de ofsaid.

Gaziştii au avut permanent iniţiativa şi ar fi putut câştiga la un scor mare, dar şi-au permis câteva momente de lejeritate, pe fondul cărora au primit uşor două goluri.

Scorul a fost deschis în min.24, după o combinaţie rapidă între Marcadonatu şi Jilăveanu, ultimul a înscris plasat din interiorul careului de 16 metri. În min.35, Handrea, din postura de extremă dreapta, a centrat şi Niia a reluat cu capul învingându-l pe Ghiţan, cel care îşi salvase până atunci echipa de încă vreo două goluri. La trei minute după pauză, Cioabă a luat o acţiune pe cont propriu, a driblat tot ce i-a ieşit în cale, inclusiv pe Roşca şi a marcat în poarta goală. În min.51, MarcadoMAtu a ridicat scorul la 3-1, moment din care oaspeţii au rămas în 9 jucători. În min.55, Handrea l-a umilit, din nou, pe Ghiţan cu un şut plasat, pentru ca în min.74, Movilă să reducă din handicap.

Gaz metan: Roşca - Handrea, Someşan, Fl. Şomfălean, Piştea (min.46, Botezan), Teleabă - Hanc (min.60, Cl.Şomfălean), Hîncu, Niia - Marcadonatu, Jilăveanu.

Jiul: Ghiţan - Doroş, Mititel, Huza, Dodu - Călugăriţa, Cioabă, Movilă, Cristescu - Ştirbulescu, Stancu. **D.Ionaşcu**

Noi succese ale atleţilor militari sibieni

Stadionul Tractorul din Braşov a găzduit etapa finală a probei de atletism a concursurilor sportive şi aplicativ-militare, competiţie rezervată institutelor de învăţământ militar. Au participat 12 loturi, printre care şi trei loturi sibiene: Cibinul, Carpaţi şi Ialomiţa. Printre cei ce au urcat pe podium s-au numărat el.sg. Florin Ciungara (Lot Carpaţi), loc 3 în proba de 400 m plat;

continuare în pagina 4

Ilie IONESCU

Memoria arhivei (III)

Handbalul sibian să revină acolo unde tradiția îi dă dreptul

Cu un an în urmă, la sediul Consiliului Județean Sibiu, am asistat la un eveniment deosebit: constituirea Fundației handbalului sibian. Printre primii membri s-au numărat și foștii sportivi de performanță, practicanții acestui sport, antrenorii, conducătorii de cluburi și asociații sportive precum și numeroși fruntași ai administrației locale atât pe plan politic cât și economic, care iubesc handbalul: domnii Romeo Trifu, Nicolae Nan și alții.

Astăzi Sibiul este prezent doar la nivelul diviziei B, prin formațiile CSM Sibiu, la feminin și Institutul Militar "Nicolae Bălcescu" Sibiu, la masculin, iar la Copșa Mică de Metalul, să nu uităm însă că Sibiul și Copșa Mică reprezentau forță la această disciplină.

Să răsfoim memoria arhivei și să readucem în atenția iubitorilor acestui sport din Sibiu că, în urmă cu 7-8 ani, orașul nostru era reprezentat în Divizia A feminină de CSM Sibiu și apoi de cea masculină Independența Sibiu, care pe parcursul a doi ani, din lipsă de putere financiară, s-a transformat în Independența Carpați Mârșa.

Au fost zile frumoase când echipa feminină sibiană, cu numeroase valori (astăzi evoluează în alte cluburi sau peste hotare ca: Mihaela Apostol sau Laura Lupșor), înseamnă ceva în handbalul românesc.

La băieți, printre foștii jucători care au evoluat la Sibiu pentru a promova în Divizia A să-i reamintim pe: Birtalan, Stockl, Kicid, Tâlvâc și alții.

Astăzi, ne zbatem neputincioși să supraviețuim în divizia secundă datorită, pe de o parte, lipsei de fonduri bănești (a se înțelege sponsori), iar pe de alta, de dezinteresul celor ce ar trebui să lupte pentru ca Fundația despre care aminteam mai sus să-și onoreze cu cinste numele. Și revenind la titlu, ne întrebăm: mai poate handbalul sibian să redevină o forță? Noi credem că da.

I. Ionescu
Foto: V. Cârdei

90 de ani de la naștere

Un om între oameni...

În ziua de 6 aprilie 1964, a încetat din viață profesorul Ștefan Bozovici, geograf erudit, pedagog desăvârșit, un adevărat prieten și admirator al naturii. Născut în Serăuții de Sus, jud. Cernăuți, în 29 decembrie 1905, Ștefan Bozovici a absolvit Facultatea de Științe - secția geografie-istorie, în anul 1931. Pe tărâmul învățământului a lucrat 29 de ani. În ultimii ani a predat geografia la Școala Medie nr.3 din Sibiu. Ca profesor de geografie a folosit din plin excursiile școlare, ca mijloc eficient pentru consolidarea cunoștințelor teoretice. Excursiile conduse de el în zilele libere sau în timpul vacanțelor au rămas neuitate pentru participanți. Colindând meleagurile țării, el a știut să transmită copiilor un bogat bagaj de cunoștințe și să-i educe în spiritul patriotismului, mijlocindu-le cunoașterea peisajelor, a resurselor naturale ale patriei noastre, a hărniciei poporului nostru și a marilor sale înfăptuiri.

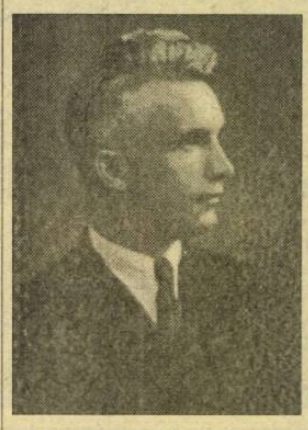

Prin însușirile pedagogice, probitatea științifică și munca asiduă de pregătire, el transforma lecțiile de clasă și conferințele de popularizare, în expuneri înălțătoare care captivau auditoriul. Cu aceste însușiri deosebite, Ștefan Bozovici a servit cu devotament până în ultima clipă, școala unde a funcționat.

Membru în Consiliul de conducere al Societății de Științe Naturale și Geografie, al Filialei Sibiu a S.S.N.G., a organizat împreună cu comitetul filialei multe și variate activități, abordând teme ca: "Delta Dunării - originea și evoluția ei", "Excursiile și importanța lor" ș.a. iar în coloanele revistei Natura, s-au putut citi adesea articolele sale bogate în conținut și varietate d.p.d.v. metodic. Pasionat cercetător al naturii și al problemelor de geografie, Ștefan Bozovici se numără printre colaboratorii care au contribuit la elaborarea lucrării "Monografia geografică a R.P.R.". În orașul Sibiu, pe lângă activitatea didactică, a desfășurat o bogată activitate științifică, de asemenea, o susținută activitate de culturalizare, conferențiind și conducând grupuri de turiști în excursii de neuitat. În activitatea științifică legată de orașul Sibiu, a colaborat la alcătuirea "Ghidului orașului Sibiu", a întocmit un studiu pentru amenajarea parcului și grădinii zoologice Dumbrava Sibiului.

Neobosit colaborator al ziarului Flacăra Sibiului, a făcut cunoscute cititorilor prin articole publicate numeroase fenomene ale naturii, unele curiozități ale acestora, precum și monumentele naturii din regiunile înconjurătoare. Profesorul Ștefan Bozovici a activat continuu și neobosit îndeplinindu-și cu devotament și abnegație menirea de pedagog și cetățean. A colaborat la realizarea monografiei "Mărginimii Sibiului - civilizație și cultură românească". A fost președinte al Societății Sportive. Pentru bogăția sa sufletească, împrumutată parcă din măreția naturii în care se simțea atât de fericit, a fost apreciat, stimat și iubit de toți cei ce l-au cunoscut.

D. IONAȘCU

"Foto ghicitoare"

Continuăm de astă dată cu întrebarea cine sunt cele două doamne din imagine?

De la Asociația Județeană de Fotbal

A.J.F. reamintește membrilor ce o alcătuiesc, că, marți, 20 iunie a.c., ora 15, va avea loc, la sediul ei, din str. Independenței nr.1-3, adunarea generală de dare de seamă și alegeri, la care vor participa organizatori cu drept de vot, delegații tuturor echipelor participante în campionatele de fotbal de pe raza județului Sibiu: Divizia C, Județean I și II (câte un reprezentant pentru fiecare formație).

Clasamentul campionatului județean II de fotbal

Seria I

1. Unirea Miercurea	16	14	1	1	59-17	43
2. Sevișul Șelimbăr	16	12	2	2	48-10	38
3. Mondex Sibiu	16	10	2	4	60-31	32
4. Gloria Loamneș	16	7	2	7	39-35	23
5. Carpați Sibiu	16	0	0	10	34-56	18
6. Avântul Mohu	16	5	2	9	30-48	17
7. Vulturii Șura Mică	16	4	4	8	25-28	16
8. Viitorul Rusciori	16	3	2	11	20-53	11
9. Avântul Alțâna	16	3	1	12	24-61	10
10. Echipa Progresul Marpod s-a retras în retur din campionat						

Clasamentul juniorilor Diviziei C

1. Șoimii COMPA	26	21	3	2	90-18	66
2. CFR Retezat	26	21	2	3	63-17	65
3. Mecanica Mârșa	26	18	5	3	91-39	59
4. Construcții	26	15	0	11	81-38	45
5. Romanofir T.	26	12	4	10	75-71	40
6. "U" Hidrosemb	26	12	3	11	60-39	39
7. Geromed	26	10	5	11	61-54	35
8. Sparta M.	26	10	5	11	45-50	35
9. Textila C.	26	9	6	11	48-49	33
10. Carpați Ag.	26	8	5	13	46-62	29
11. Vitrometan M.	26	6	8	12	32-69	26
12. Record M.	26	5	7	14	32-60	22
13. Unirea O.S.	26	4	3	19	21-100	15
14. Cedonia S.	26	1	4	21	28-107	7

PROGRAM TV

Luni, 12 iunie

13,00 Actualități 13,10 Ecleziast 14,10 TVR Iași 14,40 TVR Cluj-Napoca 15,10 TVR Timișoara 15,45 Filipine 16.00 Actualități 16,10 Călătorie în Rusia 16,25 Ne-am interesat pentru dv. 17,00 Emisiune în limba maghiară 18,30 Desene animate * Cartea junglei 19,00 De luni până luni 19,30 Film serial pentru tineret * California visează 20,00 Actualități * Meteo * Telesport 20,45 Publicitate 20,50 Film serial * Baywatch 21,45 Transfocator 22,10 Jocuri periculoase 22,40 Simbioza artelor 23,40 Actualități 24,00 Cultura în lume 0,35 Vivo live rok night

Marți, 13 iunie

7,00 TVM 8,30 La prima oră 9,20 Film serial * Santa Barbara(r) 10,05 Limbi străine * Franceză * Engleză 11,05 Cinematograful de artă 12,55 Desene animate 13,10 1001 Audiții 14,00 Actualități 14,10 TVR Iași 15,05 TVR Cluj-Napoca 16,00 Actualități 16,10 Fii tu însuți! 17,00 Conviețuiri 18,00 Cazuri și necazuri în dragoste 19,00 Clio 19,30 Desene animate 20,00 Actualități * Meteo * Telesport 20,45 Publicitate 20,50 Telecinemateca * Doi la drum 22,45 Reflector 23,15 Studioul șlagărelor 23,40 Actualități 24,00 Gong! 0,30 Amintiri...în pas de vals

Miercuri, 14 iunie

7,00 TVM 8,30 La prima oră 9,20 Film serial * Santa Barbara (r) 10,05 Desene animate 10,30 Videolexicon 11,30 Moda pe meridiane 11,55 Film serial * 17 clipe ale unei primăveri (r) 13,10 1001 Audiții 14,00 Actualități 14,10 TVR Iași 14,55 TVR Cluj-Napoca 15,35 Actualități 15,45 Campionatul European de baschet feminin: România-Ucraina 16,30 Anatomia unei iluzii 17,00 Videocaseta muzicală 17,15 Alfa și omega... 18,00 De la lume adunate... 18,30 Desene animate * Cartea junglei 19,00 Sensul schimbării! 19,30 Film serial pentru tineret * California visează 20,00 Actualități * Buletin meteo 20,45 Publicitate 20,50 Film serial * Dr. Quinn 21,50 Noi frontiere 23,30 Totul despre muzică 23,00 Confluențe 23,30 Actualități 23.50 Întâlnirea de la miezul nopții

Joi, 15 iunie

7,00 TVM 8,30 La prima oră 9,20 Film serial * Santa Barbara (r) 10,05 Limbi străine * Engleză americană * Germană 11,05 Film serial * Aur și noroi (r) 12,55 Desene animate 13,10 1001 Audiții 14,00 Actualități 14,10 TVR Iași 15,05 TVR Cluj-Napoca 16,00 Actualități 16,10 Divertisment internațional 16,40 La orizont economia 17,40 Milenium 18,25 Desene animate * Cartea junglei 18,50 Tragerile super loto 5/40 și multiplă expres 19,00 Medicina pentru toți 19,30 Film serial pentru tineret * California visează 20,00 Actualități * Meteo * Telesport 20,45 Publicitate 20,50 Film serial * Valea păpușilor 21,50 153.014 km 22,05 Studioul economic 22,35 Simpozion 23,20 Interpreți ai muzicii populare 23,35 Actualități 23,55 Seriale de neuitat * Familia Palliser

Vineri, 16 iunie

7,00 TVM 8,30 La prima oră 9,20 Film serial * Santa Barbara (r) 10,50 Curcubeu 11,50 MTV 12,20 Film serial * Aur și noroi (r) 13,10 1001 Audiții 14,00 Actualități 14,10 TVR Iași 14,55 TVR Cluj-Napoca 15,45 Tradiții 16,15 Actualități 16,25 Agenda consumatorului 16,45 Lege și fărădelege 17,00 Emisiune în limba germană 18,00 Pro patria 19,00 Film serial * Edera 20,00 Actualități * Meteo * Telesport 20.45 Publicitate 20,50 Tezaur folcloric 21.20 Viața parlamentară 21,54 Film artistic * Experimentul Philadelphia II 23,55 Actualități 0,15 MTV 1.15 Cinematograful de noapte * Warlock

Sâmbătă, 17 iunie

7,00 La prima oră 9,00 Șapte note fermecate 10,00 Film serial pentru copii * Reîntâlnire cu Black Beauty 10,30 Pas cu pas 11,25 Vârstele peliculei 12,20 Cronografii 12,40 Cuvinte potrivite 13,10 1001 Audiții 14,00 Actualități 14,10 Ora 25 - Tranzit TV * Desene animate * Documentar * Să ne amuzăm * Noi și... alte animale * Muzică * Reportaje * Transmisiuni directe * Mapamond * Filme seriale 19,15 Teleenciclopedia 20,00 Actualități * Meteo * Telesport 20,45 Publicitate 20,50 Film serial * Tequila și Bonetti 21,45 De la Crișan citire... 22,45 Actualități 23,05 Interpreți îndrăgiți ai cântecului popular pe scena Festivalului Național "Maria Tănase", Craiova, 1995 23,35 Film serial * Telefonul de la miezul nopții 0,30 Zodiac astro show 1,50 Fotbal

Duminică, 18 iunie

8,00 Bună dimineața! 9,00 Clubul lui Gulliver 10,00 Film serial pentru copii * Fantastica familie Mellop 10,30 Lumină din lumină 11,30 Din albumul celor mai frumoase melodii populare 12,00 Viața satului 13,30 Atlas 14,00 Actualități 14,10 Poșta TV 14,20 Video-magazin 17,50 Serial SF * Star Trek 18,45 A doua Românie 19,15 Robingo 19,55 Publicitate 20,00 Actualități * Agenda europeană * Meteo * Telesport 20,45 Publicitate 20,50 Film artistic: Charles și Diana 22,20 Tragerile loto special 6/49, noroc 22,30 Filme pe micul ecran 22,35 Duminica Sportivă 22,55 Actualități 23,15 MTV 23,45 Avanpremieră 24.00 Film serial: * Maddie și David 0.55 Nocturna lirică

MAPAMOND SPORT

Când sportivii devin actori

Sunt numeroase cazurile când foşti mari sportivi au făcut carieră şi ca actori de film, dacă ar fi să îi amintesc doar pe Johnny Weissmüller, Jean-Paul van Damme, Arnold Schwarzenegger, Lino Ventura, Jean-Paul Belmondo... Unul dintre aceşti oameni cu destine "speciale" este şi Bud Spencer, acum în vârstă de 66 ani, cunoscut la noi ca interpret principal al serialului de mare succes „Piedonne, poliţistul fără armă".

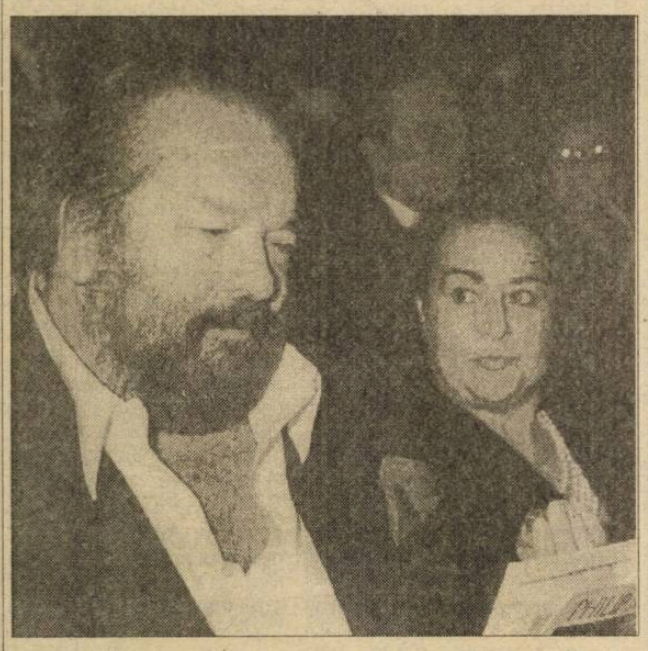

Înalt de 1,90 m şi cântărind 144 kg, pe adevăratul său nume Carlo Pedersoli, a fost campion şi recordmen al Italiei la înot (a fost primul italian care a înotat 100 metri liber în mai puţin de un minut). A participat la Jocurile Olimpice din 1952, la Helsinki şi în 1956, la Melbourne, a practicat rugby-ul, polo-ul şi boxul. Miop din naştere, poartă lentile de contact din copilărie.

"Este greu - zice Bud - ca, după ce ai fost campion, după ce ai avut suporteri şi s-a scris de tine, deodată să fii obligat să devii om obişnuit, un anonim. Unii nu rezistă şocului psihic".

El a avut norocul să o cunoască, în 1952, pe Maria Amato, fiica lui Peppino Amati, unul dintre puternicii producători de film ai Italiei. Numai că Bud Spencer (pe atunci încă purtând numele de Carlo Pedersoli) nu era omul care să ceară ajutor socrului. A făcut tot felul de meserii (vânzător de automobile, autor de spoturi publicitare, de cântece - unul scris pentru cunoscuta Ornella Vanoni - de invenţii neluate de nimeni în seamă), a stat câţiva ani în Brazilia şi Venezuela (laborant, bibliotecar, salvamar, supraveghetor de muncitori în junglă, unde i se spunea "Doctor Tarzan", pentru că-i snopea în bătaie pe recalcitranţi).

"În 1967 - povesteşte eroul nostru - regizorul Giuseppe Colizzi căuta o namilă pentru un rol în filmul lui, „Dio perdona, io no", (Dumnezeu iartă, eu nu). Mi-a pus două condiţii ca să-mi dea rolul: să ştiu englezeşte şi să-mi rad barba. I-am spus că nu accept nici una, dar tot m-a luat pentru că eram ginerele celui care dădea banii. Filmul a avut ceva succes şi a urmat altul... Mi-am schimbat numele, care era prea lung şi n-avea sonoritate. Am intrat pe mâna altor regizori (Mario Giroti, Terence Hill) care au făcut din mine actor..."

În viaţa particulară, Bud Spencer este un om liniştit, un familist convins, un soţ şi un tată desăvârşit. Cu Maria Amato au trei copii: Giuseppe, 33 ani, producător de film, Cristina, 32 ani şi Diamante, 24 ani, sociolog. Când nu joacă în filme, Bud Spencer redevine Carlo Pedersoli, "dottor Carlo", proprietar al companiei aeriene Mistral Air cu sediul la Roma...

Un destin fericit, între miile de alţi foşti mari sportivi care, după ce au abandonat sportul, n-au mai fost în stare să facă nimic.

În imagine: Bud Spencer şi Maria Amato, doi soţi care se înţeleg perfect...

"Am fost la Grădina zoologică..."

Ghiţă Mureşan este un fenomen al naturii. Înalt de 2,31m, el continuă să crească şi specialiştii americani încearcă să găsească antidotul acestei creşteri nenaturale, care îi pune baschetbalistului nostru în pericol nu numai sănătatea, ci şi viaţa.

Am fost în vizită la Grădina zoologică din Washington - povesteşte Ghiţă - şi un urs grizzly s-a speriat când m-a văzut. Am revenit la zoo în mai multe rânduri şi, de fiecare dată când mă vedea, ursul se retrăgea în vizuina lui, mârâind. Cam aceeaşi e şi reacţia fanilor mei".

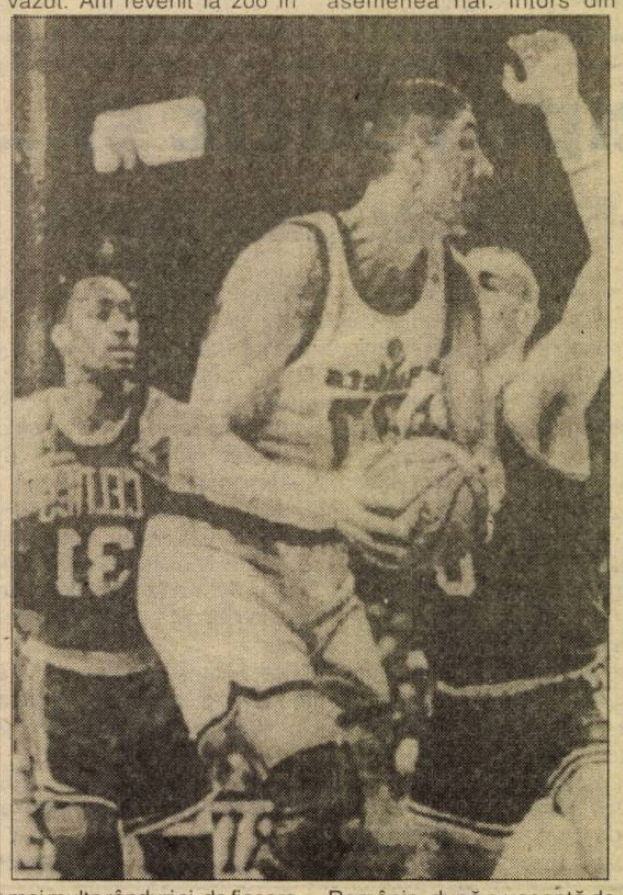

Cu 2,31 m înălţime şi 149 kg greutate, Ghiţă Mureşan este cel mai "masiv" baschetbalist din NBA şi este tratat ca o ciudăţenie a naturii. Plictisit de toţi şi de toate, Ghiţă a declarat unui ziarist de la cotidianul "Los Angeles Times": "Sunt înalt atât cât sunt şi m-am obişnuit cu asta aşa cum oamenii se obişnuiesc cu slujba lor de zi cu zi. Faptul că se comentează atât pe seama imensităţii mele nu pot să spun că-mi face plăcere."

Medicii bănuiesc că această creştere continuă se datorează unor dereglări hormonale la nivelul glandei pituitare. La 14 ani, Ghiţă avea deja 2,10 m, deşi părinţii lui erau oameni obişnuiţi: tatăl are 1,75 m, iar mama (care a murit de cancer în 1993) avea 1,70 m.

În vara anului 1993, Ghiţă a suferit o operaţie prin care i-a fost extirpată o tumoare beningnă formată în zona glandei pituitare. După opinia medicilor, această tumoare îi reducea viaţa la 45 de ani şi exista riscul să orbească. Intervenţia chirurgicală i-a costat pe cei de la Washington Bullets un milion de dolari.

"Ca să fiu sincer - declara Jim Lynam, antrenorul lui Washington Bullets din acest sezon - la început eram destul de sceptic în ce-l priveşte pe român. Credeam că inabilitatea lui în a se desprinde de pământ şi lipsa mişcărilor laterale vor constitui un impediment serios în afirmarea lui. Dar, cred că niciodată nu m-am înşelat în asemenea hal. Întors din România, după o vacanţă de şase săptămâni, vara trecută, Mureşan s-a apucat de antrenamente într-un ritm ameţitor. Timp de trei luni, şase zile pe săptămână, alergări şi iar alergări cu antrenorul său personal Dennis Household."

Ambiţia lui Ghiţă l-a făcut pe acesta să se impună, fiind cotat drept unul dintre cei mai buni jucători din liga profesionistă americană. "Merită toate laudele - scrie Los Angeles Times. Poate marca din cea mai dezavantajoasă poziţie şi asta nu doar datorită înălţimii sale. Pur şi simplu a dovedit că e bun".

Ghiţă are valoare şi este util echipei, dar le dă şi destulă bătaie de cap conducătorilor clubului din capitala SUA: în primul rând cu procurarea încălţămintei, fiindcă poartă nr.19, ceea ce la noi s-ar traduce în... 63; apoi, nu ştie o boabă englezeşte, aşa că este însoţit permanent de Greg Ghyca, aceasta fiind interpretul său.

Căsătorit cu Liliana Lazăr, o româncă "normală", măsurând 1,85 metri, Ghiţă al nostru urmează, în prezent un tratament pentru oprirea creşterii, conducătorii clubului Bullets punându-şi mari speranţe în evoluţiile lui viitoare.

Parma - un oraş celebru, cu o echipă pe măsură

N-am fost în Italia (şi, probabil, nici nu voi ajunge), dar ştiam de oraşul Parma din romanul lui Stendhal "Mânăstirea din Parma", o carte care mi-a plăcut la vremea respectivă. Ulterior, clubul de fotbal din localitate a sporit renumele oraşului.

Înfiinţat în anul 1913, clubul AC Parma s-a afirmat relativ târziu în fotbalul peninsular, dominat de Inter şi AC Milan, de Juventus şi Torino, de FC Bologna şi FC Genoa 1893. A promovat pentru prima oară în Serie A în 1990, clasându-se pe locul 6 în 1991, pe locul 7 în 1992, an în care a câştigat Cupa Italiei. În anul următor a furnizat o mare surpriză, cucerind Cupa Cupelor (3-1 în finala cu Anvers). În 1994 a ajuns din nou în finala câştigătoarelor de cupe, fiind învinsă de Arsenal cu 1-0.

În acest an, parmegianii au fost, iarăşi, atât în primplanul fotbalului italian, cât şi în acela al fotbalului continental. Participantă la Cupa UEFA, AC Parma a avut un parcurs constant, trecând, pe rând, de Vitesse (0-1 şi 2-0), AIK Stockholm (2-0 şi 0-1), Athletic Bilbao (0-1 şi 4-2) BK Odense (1-0 şi 0-0), Leverkusen (2-1 şi 3-0), iar în finală umilind-o chiar pe marea echipă a lui Juventus (1-0 şi 1-1).

Privind înapoi, în 1993 cei care câştigau Cupa Cupelor au fost: Ballotta - Minotti - Benarrivo, Grun, Apolloni, Di Chiara - Zoratto, Osio (75, Pizzi), Brolin - Melli, Coughi. Au marcat: Minotti, Melli, Coughi, respectiv Severeyns.

În 1994, în finala pierdută cu Arsenal, AC Parma a aliniat formaţia: Bucci - Minotti - Benarrivo, Sensini, Apolloni, Di Chiara - Brolin, Pin (71, Melli), Crippa - Asprilla, Zola.

Culorile echipei: galben - albastru

Adresa clubului: Via Furlotti 8-43100 Parma

Preşedinte: Giorgio Pedraneschi

Sponsor: Parmalat

Patron: Enzo Tanzi

Antrenor: Nevio Scala

Lotul actual: Luca Bucci (născut 1969), Giovanni Galli (n.1958) - portari; Roberto Mussi (1963), Lorenzo Minotti (1967), Luigi Apolloni (1967), Fernando Couto (1969, portughez), Antonio Benarrivo (1968), Gianluca Franchini (1972), Massimo Susici (1967) - fundaşi; Alberto di Chiara (1964), Dino Baggio (1971), Thomas Brolin (1969, suedez), Gabriele Pin (1962), Roberto Nestor Sensini (1966, argentinian), Gianfranco Zola (1966), Massimo Crippa (1965), Mario Massimo Caruso (1969) - mijlocaşi; Marco Branca (1965), Faustino Asprilla (1969, columbian) - atacanţi.

Cu lotul de care dispune, AC Parma va mai face zile negre multora şi în sezonul următor...

Pentru amatorii de statistici

Iată finalele celor trei competiţii europene intercluburi din acest an, la fotbal:

● Liga campionilor

Ajax Amsterdam - A.C. Milan 1-0 (0-0)

Viena. Stadion "Ernst Happet", spectatori - 49.700.

A marcat: Kluivert (min.84)

Ajax: Van der Sar - Reiziger, Blind, Frank de Boer - Seedorf (54, Kanu), Rijkaard, Litmanen (69, Kluivert), Davids - Finidi, Ronald de Boer, Overmars

A.C. Milan: Rossi - Panucci, Costacurta, Baresi, Maldini - Donadoni, Albertini, Desailly, Boban (86, Lentini) - Massaro (89, Eranio), Simone.

A arbitrat Ion Crăciunescu (România)

● Cupa Cupelor

Real Zaragoza - Arsenal Londra 2-1 (0-0)

Paris. Stadion "Parc des Princes", spectatori - 42424

Au marcat: Esnaider (min.68), Nayim (min.120), respectiv Hartson (min.76)

Zaragoza: Cedrun - Belsue, Caceres, Aguado, Solana - Poyet, Aragon, Nayim - Pardeza, Esnaider, Higuera (67, Garcia San Juan; 114, Geli).

Arsenal: Seaman - Dixon, Linighan, Adams, Winterborn (47, Morrow) - Parlour, Keown (46, Hillier), Schwarz, Merson - Hartson, Wright.

A arbitrat Piero Ceccarini (Italia)

● Cupa UEFA

A.C. Parma - Juventus Torino 1-0 (1-0)

Parma. Stadion "Emio Tardini", spectatori - 23.000

A.C. Parma - Juventus 1-0 (1-0)

A marcat: D. Baggio (min.4)

A.C. Parma: Bucci - Benarrivo (9, Mussi), Minotti, Apolloni, Di Chiara - Pin, Fernando Couto, D. Baggio, Sensini - Zola (89, Fiore), Asprilla

Juventus: Rampulla - Fusi (72, Del Piero), Carrera (46, Marocchi), Tacchinardi, Jarni - Deschamps, P. Sousa, Di Livio, R. Baggio - Vialli, Ravanelli.

A arbitrat Jose Lopez Nieto (Spania).

●

Milano. Stadion "San Siro", spectatori - 80.675

Juventus - Parma 1-1 (1-0)

Au marcat: Vialli (min.33), respectiv D. Baggio (min.54)

Juventus: Peruzzi - Toricelli, Ferrara, Porrini, Jarni - Di Livio (80, Carrera), Paulo Sousa, Marocchi (73, Del Piero) - Ravanelli, Vialli, R. Baggio.

Parma: Bucci - Benarrivo (46, Mussi), Couto, Minotti, Susici, Di Chiara (79, Castellini) - D. Baggio, Fiore, Crippa - Zola, Asprilla.

A arbitrat Frans Van der Wijnagaert (Belgia).

Vedete de ieri şi de azi

Rusul care a...speriat America

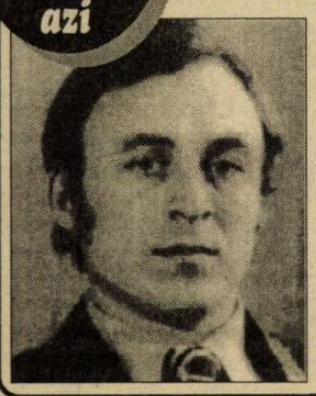

Pentru toată lumea, proba de alergare pe distanţa de 100 de metri era "specialitatea" atleţilor din Statele Unite, aceştia dominând toate concursurile de nivel mondial, de la Thomas Burke (primul campion olimpic, în 1896, cu timpul de 12,0 sec.) la Jesse Owens, de la Armin Hary la Bob Hayes şi Jim Hines (campionul olimpic din 1968, cu timpul de 9,9 sec.).

Dar, bomba a explodat la Jocurile Olimpice din 1972, când, la München, această probă a probelor a fost câştigată de un rus, Valeri Borzov.

Născut la 20 octombrie 1949, la Sambor, regiunea Lvov, înalt de 1,83 metri, cântărind 83 kg, Valeri a fost primul sprinter european care a reuşit să-i umilească pe americani pe distanţele lor favorite: 100 şi 200 metri. Campion european la Atena, în 1969, pe 100 m(10,4), la Helsinki, în 1971, pe 100 (10,3) şi 200 m (20,3) şi la Roma, în 1974, pe 100 m (10,27) a obţinut medalia de aur la JO din 1972 pe 100 m (10,14) şi 200 m (20,0), medalie de argint cu ştafeta de 4x100 m. Patru ani mai târziu, la JO de la Montreal, a cucerit medalia de bronz pe distanţa de 100 m (10,14) şi cu ştafeta de 4x100 m.

Căsătorit cu nu mai puţin celebra gimnastă Ludmila Turisceva (şi ea campioană olimpică), Valeri Borzov este în prezent ministrul sportului din Federaţia Rusă.

ÎNVINS, DAR CU FRUNTEA SUS!

Revelaţia actualului turneu de tenis de la Roland Garros, "românul cu privire albastră", tânărul Adrian Voinea, după ce i-a eliminat pe germanul Boris Beker şi rusul Kesnacov, a pierdut, din păcate, meciul cu americanul Michael Chang, în trei seturi: 7-5, 6-0, 6-1, părăsind, astfel, competiţia. Oricum, felicitări pentru rezultatele obţinute şi remarcabila impresie făcută în lumea tenisului!

RĂZBOI (în prima) și PACE (după reluare)...

urmare din pagina 1

N.Zamfir se opune consecutiv la şuturile lui Toboşaru şi Pogăcean; min.20, Arcanu reţine în doi timpi, în careul mic, balonul adresat de Tâlvan lui Văsîi, min.22, şut Văsîi apără exact Arcanu; min.25, Mitriţă degajează în corner din faţa porţii goale; min.30, şut Maier din 6 metri, reflex salvator Arcanu; min.32, fază de kinogramă, defensiva craioveană e K.O., dar Arcanu e la post; min.35, Toboşaru, liber la 10 metri în careu, greşeşte preluarea; şi în sfârşit pică golul în min.40: "un-doi" Maier-Pogăcean pe centru, ultimul înscriind sec, 1-0. Defensiva craioveană e pur şi simplu ridiculizată şi alte două goluri sibiene vin firesc: în min.42, Maier îi subtilizează mingea lui Mitriţă, pasă către Văsîi, piruetă a vârfului interist şi şut din cădere în stânga lui Arcanu; mare ratare Văsîi după un şut al lui Maier respins în extremis de Arcanu (min.44) şi din nou gol în min.45:pasă lungă Glăvan pentru Maier, centrare ca la carte şi "cap" Toboşaru din interiorul careului oltean. Scor sever dar pe deplin meritat.

Schimbare de decor după reluare. În timp ce gazdele îşi savurează succesul ridicând piciorul de pe "acceleraţie", craiovenii forţează măcar golul de onoare. Pe contraatac, în min.55 şi 57, Zotincă ratează nepermis, apoi Blid (60) prinde cu mâinile, la 6 metri, o minge trimisă cu piciorul de un coechipier, "zidul" sibian se înalţă exact pe linia porţii, şi tot Blid deturnează în corner mingea şutată de Craioveanu. Se întrec în ratări Buia (min.70), Kilin (min.71), Craioveanu (min.73) şi cel care greşise de multe ori până atunci, tuşierul I.Olah, fără a influenţa faze periculoase, o face de oaie: nu semnalează poziţia de ofsaid a lui Craioveanu, centrarea acestuia fiind reluată în plasă, cu călcâiul, printr-o pădure de picioare, de Cristescu. Era min.76 şi 3-1. În min.85, centralul Corpodean se molipseşte de la tuşierul Olah şi inventează un penalti la un duel încâlcit, chiar pe linia de fund, între L.Cotora - Craioveanu, "faultatul" înscriind de la 11 metri. Se intră în prelungiri şi este rândul lui Florin Cotora, înlocuitorul lui Blid, să apere victoria alor săi, deturnând peste transversală balonul şutat , precum Boloni pe vremuri, din corner, de Craioveanu.

Succes clar, totuşi, al interiştilor, care dacă ar fi forţat şi în actul doi, puteau reface diferenţa cu care pierduseră, în tur, la Craiova. Voi reveni în "Tribuna" de marţi.

Retur apoteotic și...

Șoimii COMPA-Electromureș Tg.Mureș 6-0 (3-0)

Victorie previzibilă, chiar şi la acest scor, în faţa unei echipe timorată de perspectiva unei înfrângeri severe, ruşinoase. Tabela de scor - nu ştiu dacă intenţionat - a fost fixată de la început la scorul de 5-0. S-a mai adăugat însă un gol, cel al lui Munteanu (min.85) care a ţinut totuşi să demonstreze că este pe merit golgeter. De data aceasta, în prim plan a trecut mijlocaşul Hila, deosebit de laborios în ambele faze ale jocului, el fiind cel care a deschis scorul în min.13 preluând cu capul centrarea lui Ciobanu şi şutând năprasnic sub transversală.

Acelaşi Hila (min.18) destramă "păianjenii" din colţul valorosului dar nefericitului portar mureşan Fodor, fructificând spectaculos ideala centrare a numărului 2, Toader. Se joacă de-a "şoarecii şi pisica" oaspeţii nereuşind nici un şut spre sau pe poartă de-a lungul întregii partide. La pauză scorul era 3-0 ca urmare a golului înscris de Brumar cu o elegantă săritură şi lovitură cu capul. (Brumar a reuşit să fie nr.unu al ratărilor din cele două manşe ale calificărilor.) Trifu, abia introdus în teren (min.56) ridică scorul la 4-0 fructificând spectaculos deschiderea în adâncime a lui Toader. Corfaru - şters până în min.82 - reuşeşte o oarecare reabilitare ridicând scorul la 5-0. În ansamblu Şoimii COMPA au demonstrat că formează o echipă puternică cu multe individualităţi de certă valoare şi care a fost eficient instruită de un cuplu inedit, dar valoros de tehnicieni format din Dan Firiţeanu şi Martin Schwartz. Să-i felicităm pentru performanţa obţinută şi să le dorim o nouă ascensiune.

Şoimii COMPA: Flichiş - Toader, Giurcă, Maşca, Negrea - Hila, Ciobanu, Brumar (min.50, Stoica) - Munteanu, Majearu (min.53, Trif), Corfaru.

Au arbitrat un joc fără probleme: C-tin Miclea (Buşteni), Ioan Silviu (Galaţi), Stelian Dabi (Ploieşti)

I.Plești

MINUTUL '91

urmare din pagina 1

să nu fie supărare, a dat unul afară şi de la Dinamo (Varga, min.88). Numai că miticilor "dă Bucureşti" nu le place aşa. Au marcat: Lupu (47, din penalty), Chebac (50), respectiv Mateuţ (20 şi 60, din penalty). ✦ *FC Naţional-Steaua 0-3 (0-1)* Ostaşii noştri sunt campioni deja, aşa că li se poate da solda în avans şi ar trebui lăsaţi la vatră. Autorii golurilor: Gâlcă (6), Lăcătuş (62), Pârvu (88). ✦ *Gloria-FC Argeş 3-2 (0-1)* Jean Pădureanu este maestru în scoruri trase de urechi ca să fie bine pentru toată lumea. Au înscris: Mironaş (51, din 11 m), Safta (78), Lazăr (87), respectiv Barbu (6) şi Prisăceanu (86). ✦ *Ceahlăul-FC Maramureş 1-0 (0-0)* Băimărenii n-ar fi scăpat de retrogradare nici dacă ar fi câştigat, dar moldovenii, dacă ar fi fost băieţi subţiri, le-ar fi dat trei puncte numai ca să-i pună pe jar pe repetenţii din Regie. A marcat Marc (73). ✦ *Oţelul-Sp.Studenţesc 2-0 (2-0)* Autorii golurilor: Maleş (20), Cornea (38). În min.65 Petre (S.s) a ratat un penalty. ✦ *Electroputere-U.Cluj 1-0 (1-0)* Meciul se putea încheia în min.44, după golul lui Tudor. Se pare că oltenii clasa a II-a vor fi nevoiţi să joace baraj pentru a rămâne în divizie. Au o singură variantă de scăpare: să bată, miercuri la Braşov! ✦ *Farul-Petrolul 2-0 (2-0)* Joc amical, ca şi altele din această etapă. Au înscris: Barbu (10) şi Oprea (42). ✦ *UTA-FC Braşov 0-2 (0-0)* Stegarii roşii (parcă aşa se numeau cândva) au dat un ban, dar au economisit milioanele pe care ar fi trebuit să le mai cheltuiască în baraj sau - Doamne fereşte! - pentru a reveni în Divizia Naţională. Ar fi culmea să piardă, miercuri, acasă... A marcat Strizu (48, 88).

ULTIMA ORĂ

● Reprezentativa noastră de rugby, participantă la Cupa Mondială, în grupa A, alături de Africa de Sud, Australia şi Canada, s-a făcut de fecale, mâncând trei bătăi (la scor) în trei meciuri şi convingând şi pe ultimii optimişti că trebuie să ne orientăm spre alte discipline sportive, în care un sportiv poate aduce 2-3 medalii, nu în care 15 mănâncă şi nu câştigă nimic. (Asta la nivel internaţional, pentru că pe plan intern o nouă Daciadă - cu un nume ... englezesc! - ar fi de dorit).

● Campionii mondiali de box Francisc Vaştag şi Zoltan Lunca au donat suma de 600.000 lei pentru Biserica Martirilor din Timişoara, aflată în construcţie. Numai că, în vreme ce Francisc a adus titlul României, Zoltan - reşiţean de origine - a boxat (şi a câştigat) pentru Germania...

● Prins de Garda Financiară italiană că a falsificat bilanţul societăţii şi a comis fraude fiscale, Leonardo Garilli, preşedintele clubului Piacenza (promovat în Serie A), a fost arestat. La noi, eventual, se dau amenzi, care de cele mai multe ori nu sunt plătite.

● Românul Ferdinand Woskovitz (?) a cucerit medalia de aur la Campionatele Europene de marş, cros şi alergare pe şosea desfăşurate la Valladolid, în Spania, în cursa de 10 km, la cat.70-74 ani. Să fie sănătos!

● Cornel Drăguşin este antrenor din 1950, cu perioade lungi pe la loturile naţionale şi pe la federaţie. În prezent este (la 69 de ani împliniţi) directorul Şcolii Naţionale de Antrenori. Ştiţi unde a jucat fotbal acest Drăguşin? La Industria Iutei (în perioada 1939-1949) şi la echipa Sindicatului Textil Bucureşti (1949-1950)... Cu alte cuvinte, a fost "fotbalist" de la 13 la 24 de ani şi-acum e cel mai bun profesor de fotbal. Mă, copii, în România, de aia n-are ursu' coadă!

● Pe Ioan Chirilă l-am considerat un ziarist sportiv bun şi un om cumpătat. În "gazeta" lui de Joi, 8 iunie, scrie, pe prima pagină, maram, despre o discuţie telefonică anonimă cu un fost rugbist, că ai noştri au arătat, de la CM din Africa de Sud, că sunt nemâncaţi şi de aia au fost călcaţi în picioare de ceilalţi (africani, australieni şi canadieni). Păi, atunci, nemâncaţi sunt şi handbaliştii - deşi toţi (aproape) activează în afara ţării - şi tenismenii - deşi "vârfurile" sunt mai mult pe "afară" - şi baschetbaliştii şi voleibaliştii şi hocheiştii şi atleţii şi... După această teorie, mai "mâncaţi" ar fi fotbaliştii, vreo 2-3 boxeri, vreo 2-3 atlete, câteva gimnaste... Nea Ioane, de când eşti director de "cotidian independent", te-ai sclerozat.

● "Răzvan Sabău a înşelat aşteptările. El şi familia sa au emis pretenţii total nejustificate. S-a hotărât, deci, să nu mai fie sponsorizat de dl.Sever Mureşan, care a decis să-l sponsorizeze pe Adrian Voinea" - a declarat Anghel Drăgan, directorul coordonator al turneului Romanian Open Tenis. Eu, unul, n-am încredere în chelbosul Mureşan, care se dă mare şi tare într-un sport în care n-a făcut mare brânză.

● După coeficienţii UEFA, România se află pe locul 19, după Turcia, Austria, Iugoslavia (care de 3 ani n-a mai participat la cupele europene), Grecia, Elveţia - ţări care, altădată, se aflau mult după noi...

● Jean-Pierre Papin nu mai vrea să rămână la Bayern Munchen şi se dă lovit de câteva luni, dar Beckenbauer nu vrea să renunţe la francez. De urmărit. **n.i.d.**

"Cupa României" la fotbal

Partide de calitate în optimile fazei județene

● *Carpaţi-Geromed 3-0 (1-0)* Pe excelentul gazon al stadionului din Agnita, ambele protagoniste au oferit publicului prezent un spectacol fotbalistic de calitate, cu multe faze atractive, spectaculoase şi cu un înalt grad de periculozitate la cele două buturi. Mult mai active şi laborioase la mijlocul terenului, gazdele au dominat destul de evident, ratând mai ales în prima parte a întrecerii, prin M.Părău, S.Floriţă, C.Oliu, O.Olteanu şi N.Dîlbea, numeroase şi bune situaţii la poarta adversă. Medieşenii s-au apărat precis, lansând la rândul lor, câteva contraatacuri tăioase prin S.Bungiac, M.Lică şi O.Cozac, rămase fără urmări pe tabela de scor. Primul gol a fost marcat de A.Moldovan (min.42), care - primind balonul de la M.Părău - îl învinge din apropiere pe portarul M.Bidi. În min.57, după un reuşit schimb de pase, M.Părău pătrunde abil în careul de 16 m. advers şi trimite balonul în colţul lung al porţii medieşene. După o ratare imensă a lui O.Olteanu, al cărui şut sec de la 6 m.a fost blocat inspirat de M.Bidi, fundaşul agnitean nu mai greşeşte ţinta în min.70, când valorifică o pasă ideală dată de M.Părău. S-au remarcat: M.Părău, O.Olteanu, C.Moraru, A.Moldovan, N.Dîlbea şi A.Ionele, de la învingători, F.Schuller, C.Boţoc, L.Mărgineanu, N.Groza, S.Bungiac şi N.Frandeş de la oaspeţi. Corect şi prompt în intervenţii arbitrajul brigăzii sibiene alcătuite din D.Sopa (central), L.Dacu şi S.Dumitrescu (liniori). ● *Textila-Şoimii COMPA 0-4 (0-3)* Victoria categorică a campionilor în dauna tinerei formaţii din Cisnădie, s-a conturat încă din prima repriză, perioadă în care aceştia punctaseră sec, prin A.Munteanu (min.15 şi 23) şi Majearu (min.32). Scorul final a fost stabilit de autogolul lui G.Iagău din min.62. ● *"U" Hidrosembraz-Construcţii 4-1 (3-0)* Mai bine pregătiţi fizic şi lucizi în faţa porţii elevii lui I.Barac s-au detaşat confortabil, graţie golurilor realizate de I.Marin (min.9), D.Popenta (min.16 şi 21) şi M.Joldeş (min.70), respectiv I.Herciu (min.62). ● *Unirea-CFR Retezat 5-6 (1-1; 0-0)* După 120 de minute de joc (timp în care oaspeţii au deschis scorul în min.78 prin N.Mălai, iar ocnerii au egalat 5 min. mai târziu prin C.Tomuţă) s-a trecut la executarea loviturilor de la 11 m. Mai precişi sibienii, care au învins cu 6-5. ● *Viitorul-Record 4-7 (2-4)* La Bazna divizionara medieşană - în ciuda înverşunatei rezistenţe a localnicilor - s-a impus de justeţe, în urma golurilor marcate de: V.Peptănuş (2), I.Şeica (2), C.Ocneriu, A Tofănescu şi N.Cucerzan. Pentru învinşi au punctat: I.Albu, O.Oprea, I.Sărăşan, G.Pologea. ● *Avântul Mohu-Mecanica 0-5 (0-1)* Autorii golurilor: I.Ciorogaru (3) şi A.Bârză. ● Viitorul Târnava-Vitrometan 3-7 ● *Stăruinţa Laslea-Sparta 3-4.*

V.M.

Programul sferturilor de finală din 15 iunie 1995 orele 17: Sparta-Record, Carpaţi Agnita-Vitrometan, CFR Retezat-Mecanica Mârşa, Şoimii COMPA-"U" Hidrosembraz. Primele echipe sunt organizatoare. Semifinalele, în 22 iunie 1995, orele 17.

Noi succese ale atleților militari

urmare din pagina 1

el.frt. Daniel Marcu (Cibinul) loc I la 800 m plat; sg.maj. Francisc Sarosi (Cibinul) loc I; el.frt. Daniel Marcu, loc 2; plutonier Gheorghe Tomoioagă (Ialomiţa), loc 3 la 1500 m plat; sg.maj. Francisc Sarosi a ocupat locul I şi în proba de 5000 m plat, urmat pe locul secund de Gheorghe Tomoioagă. La aruncarea greutăţii, maistrul militar Gelu Chiriac (Carpaţi) s-a clasat pe locul 2, tot el câştigând şi locul 1 în proba de aruncare a grenadei. În ştafeta de 4x100 m plat, lotul Carpaţi s-a situat pe locul 2, iar lotul Cibinul, pe locul 3 în ştafeta 4x400 m plat.

Hora s-a redus la patru!

urmare din pagina 1

ce rămâne însă, se reflectă în clasament, unde doar patru echipe au rămas cu "0" la adevăr. A venit vremea când suntem interesaţi mai mult de rezultatele celorlalţi. Iată că ceilalţi îşi iau măsuri de precauţie. CFR Constanţa câştigă la Suceava, echipă condamnată deja la retrogradare. Deci CSM Suceava este echipa care în această ediţie de campionat ne-a produs cele mai mari dureri de cap. În noile condiţii, teoretic, "U" Remin şi Ştiinţa Petroşani, care au de jucat la Suceava, pot obţine victorii, lupta pentru a doua retrogradată urmând să se dea doar între CSM Foresta şi "U" Timişoara. Să nu uităm că acest calcul rămâne deocamdată teoretic. Este nevoie acum, mai mult ca oricând, să se strângă rândurile, jucătorii să se mobilizeze exemplar, căci singura soluţie rămâne pare-se o victorie afară.

În jocul de la Baia Mare sibienii au evoluat în următoarea formaţie: Florea, Suciu, Voicu (Ciulei), G.Banciu, Dragomir, Zeicu, I.Cătălin (Troancă), Dumitru (Cocîrcă), Dobre, Amarie, C.Fugigi, R.Fugigi, A.Banciu, A.Iulian, Mitocaru.

În următoarea etapă sibienii vor evolua acasă în compania Ştiinţei Petroşani.

CLASAMENTE DIVIZIA A

Seria I

Poiana-Rocar 4-1, Faur-Bucovina 2-0, Portul-Callatis 8-0, Poli Iaşi-Cetatea 4-1, Dacia Brăila-Dacia Piteşti 4-3, Gloria-Constant 5-1, FC Acord-FC Vâlcea 0-0, Selena-Steaua 5-0.

1.FC Selena	33	22	5	6	73-26	71
2.Dacia Brăila *	33	23	2	8	67-22	63
3.Poli Iaşi	33	17	7	9	59-30	58
4.Cetatea	33	17	4	12	51-48	55
5.Dacia Piteşti	33	16	3	14	66-52	51
6.Poiana	33	16	2	15	56-51	50
7.Gloria	33	15	5	13	47-41	50
8.FC Bucovina	33	15	5	13	40-46	50
9.Steaua	33	13	6	14	44-47	45
10.Metalul	33	14	3	16	38-42	45
11.Constant	33	13	5	15	42-46	44
12.Rocar	33	14	2	17	38-58	44
13.Faur	33	11	8	14	44-45	41
14.Portul	33	12	5	16	45-51	41
15.FC Rm.Vâlcea	33	12	5	16	35-44	41
16.Flacăra	33	11	5	17	38-49	38
17.FC Acord	33	11	5	17	44-58	38
18.Callatis	33	5	3	25	34-105	18

* Echipă penalizată cu 8 puncte

Ultima etapă *(17 iunie): Bucovina-Poiana, Steaua-Gloria, Rocar-Selena, Flacăra-Faur, Dacia Piteşti-Portul, Callatis-Metalul, Cetatea-Dacia Brăila, FC Vâlcea-Poli Iaşi, Constant-FC Acord.*

Seria a II-a

Gaz metan-Jiul Petroşani 4-2, Tractorul-Metrom 2-0, Phoenix-Unirea A.Iulia 1-3, Corvinul-Gloria 2-1, CSM Reşiţa-Unirea Dej 5-3, ICIM-Jiul Craiova 0-1, ASA-Poli Timişoara 2-0, CFR Timiş-CFR Cluj 5-3, Armătura-FC Bihor 1-4.

1.Poli Timişoara	33	23	6	4	74-20	75
2.Corvinul	33	20	4	9	75-38	64
3.CFR Timişoara	33	17	6	10	53-39	57
4.Tractorul	33	15	9	9	43-19	54
5.GAZ METAN	33	15	4	14	46-38	49
6.ASA Tg.Mureş	33	13	9	11	47-37	48
7.CSM Reşiţa	33	13	9	11	34-37	48
8.Jiul Petroşani	33	15	2	16	59-54	47
9.Unirea A.Iulia	33	14	5	14	42-38	47
10.Metrom	33	15	2	16	37-42	47
11.Jiul Craiova	33	14	5	14	44-50	47
12.Unirea Dej	33	14	4	15	47-48	46
13.Gloria	33	14	4	15	41-43	46
14.FC Bihor	33	13	6	14	48-46	45
15.ICIM	33	13	4	16	34-35	43
16.CFR Cluj	33	9	7	17	47-66	34
17.Phoenix	33	8	8	17	20-55	32
18.Armătura	33	2	6	25	18-94	12

Etapa viitoare: *Unirea A.Iulia-Gaz metan, Gloria-CFR Timişoara, Jiul Petroşani-Corvinul, FC Bihor-Phoenix, Poli Timişoara-CSM Reşiţa, Unirea Dej-Armătura, Jiul Craiova-ASA Tg.Mureş, Metrom-ICIM, CFR Cluj-Tractorul.*

MILITIA ... 1986 SIBIU

SIBIUL, FĂRĂ ECHIPĂ ÎN DIVIZIA NAȚIONALĂ ?

TRIBUNA sporturilor

SUPLIMENT SĂPTĂMÂNAL DE INFORMARE SPORTIVĂ AL COTIDIANULUI INDEPENDENT "TRIBUNA"

Anul V, nr. 269 | 19.06. - 25.06.1995 | 4 pagini, 150 lei

● EMILIAN PĂTRU SAU SINGURĂTATEA ALERGĂTORULUI DE CURSĂ LUNGĂ... ● CLUBUL ARE DATORII DE PESTE 100 MILIOANE LA JUCĂTORI !! ● ÎN ULTIMELE ȘASE LUNI, INTERIȘTII AU JUCAT PE GRATIS !? ● GLORIA BISTRIȚA N-A DAT TOȚI BANII PENTRU CĂTĂLIN POPA ● SIBIUL RISCĂ SĂ-L PIARDĂ PE OVIDIU MAIER DACĂ NU GĂSEȘTE 25 MILIOANE LEI PENTRU A.S.A. TG.MUREȘ ● NICI LA COCKTAIL-UL OFERIT LA FINELE CAMPIONATULUI, FACTORII DE DECIZIE N-AU CATADICSIT SĂ FIE PREZENȚI! ● "DACĂ VOM GĂSI RESURSELE NECESARE, NU VOM VINDE ECHIPA ȘI-I VOM REÎNNOI CONTRACTUL PROFESORULUI HALAGIAN"

Fotbal, Divizia Națională

PUNCT OCHIT, PUNCT LOVIT !

F.C.INTER - PETROLUL PLOIEȘTI 2-0 (2-0)

Stadion "Municipal", timp călduros, gazon bun, spectatori cca 3000. Au marcat **VĂSII** (min.14) și **L.COTORA** (min.44). Șuturi: 14-6 (pe poartă 8-3). Raport de cornere: 10-6.

F.C.INTER: Blid 7 - Cl.Moldovan 6,5, Glăvan 7, L.Cotora 8, Mărgărit 6,5 - Zotincă 5,5 (min.46, Kilin 5,5), Lazăr 7,5, Maier 7, Pogăcean 7 - Văsîi 7, Toboșaru 6 (min.70, M.Szeghedi 6). Rezerve: Fl.Cotora, Terchilă, C.Szeghedi. Antrenor Florin Halagian.

PETROLUL: Preda 6 - Onuț 6, Bălăceanu 6,5, Chiriță 7, Matei 7 - Grama 7, Clement 6, Pîrlog 6 (min.66, O.Grigore 5), Baștină 6 - Andreicuț 6,5 (min.76, Done), Toader 7. Rezerve: Cadar, Leca, Oprea. Antrenor Ion Marin.

Au arbitrat: Fl.Chivulete 8, la centru, ajutat la tușe de V.Argăseală 7,5 și V.Avram 8, toți din București. Arbitru de rezervă - Petre Radu. Observator FRF - Cornel Drăgușin. Nota 10 inimoasei galerii interiste.

Jocul de la Sibiu a fost unul fără mizã. Gazdele, creditate oricum cu șansa întâi, și-au apropiat victoria în fața unei echipe care și-a lăsat acasă cinci titulari (Răchită, Abăluță, Leahu, Zmoleanu și Zafiris), Ion Marin menajându-i pentru finala "Cupei României", contra Rapidului, de miercuri, 21 iunie, ora 19.

Ploieștenii au meritul de a fi jucat curat și deschis, contribuind la reușita spectacolului fotbalistic. Prima fază notabilă a gazdelor (min.14) se și concretizează pe tabela de scor: Cristi Lazăr ia o acțiune pe cont propriu, driblează doi adversari, centrează la întâlnire pentru **Văsîi,** care se înalță superb și înscrie cu capul, lângă bară, în stânga lui Preda. Ploieștenii replică prin Grama și Andreicuț, ultimul ratând milimetric egalarea în min.19. Interiștii controlează ostilitățile, ratează prin Văsîi (min.20) și Pogăcean (min. 22 și 29), ca și Grama (min 21, când Blid a boxat oportun) și se desprind, meritat, în min.44, când **Luci Cotora** reia cu capul, tot în stânga lui Preda, balonul centrat de Maier dintr-o lovitură liberă.

Găzarii par mai hotărâți după reluare. În min. 47, Grama - responsabil cu șutul din partea oaspeților - execută înșelător o lovitură

continuare în pagina 4

Mircea BIȚU

Maurul și-a făcut din nou datoria, așa ar putea fi explicația acestei imagini surprinse de fotoreporterul nostru Mircea CÂRDEI: care îl prezintă pe Adi VĂSÎI amenințând poarta apărată cu brio de Preda.

Clasament Divizia Națională

1.Steaua	34	23	8	3	72-25	77
2.Univ.Craiova	34	21	5	8	83-40	68
3.Dinamo	34	20	5	9	61-35	65
4.Rapid	34	16	6	12	55-42	54
5.Ceahlăul	34	16	5	13	56-54	53
6.Gloria	34	16	4	14	66-59	52
7.FC Național	34	16	4	14	66-60	52
8.FC Argeș	34	16	4	14	47-54	52
9.FC INTER	**34**	**16**	**3**	**15**	**53-52**	**51**
10.Petrolul	34	14	7	13	44-41	49
11.FC Farul	34	13	6	15	42-49	45
12.U Cluj	34	13	4	17	39-42	43
13.Oțelul	34	11	9	14	47-51	42
14.FC Brașov	34	10	9	15	40-54	39
15.Electroputere	34	11	5	18	42-53	38
16.Sp.studențesc	34	8	10	16	26-44	34
17.FC Maramureș	34	6	9	19	34-69	27
18.UT Arad	34	4	9	21	28-77	21

ULTIMA ORĂ

✦ Tenismena Irina Spârlea se află pe locul 15 în clasamentul câștigurilor din tenisul profesionist feminin, ea obținând, de la începutul anului, premii în valoare de 162.344 dolari. Pe primele trei locuri se află Steffi Graf, cu 946.240 dolari, Arantxa Sanchez, cu 935.482 și Conchita Martinez, cu 764.824... De-aș avea vreo 30 de ani, aș curta-o pe Steffi!

✦ În prima etapă a Cupei UEFA-Intertoto sunt programate meciurile: Havnar Boltfelag (Insulele Feroe) - Universitatea Cluj, Ceahlăul Piatra Neamț - Etar Veliko Târnovo (Bulgaria) și Becej (Iugoslavia) - FC Farul.

✦ Iosif Rotariu, fostul component al lotului național de fotbal al României, revine în țară, după un periplu prin Turcia și va juca, probabil, în campionatul viitor, la CFR Timișoara. De ce nu la Inter?

✦ După mai bine de doi ani, în care s-a ... odihnit,

continuare în pagina 4

n.i.d.

MILUCU DĂ CĂRȚILE PE FAȚĂ...

Sâmbătă, 17 iunie, după disputarea rundei cu nr.34 s-a pus punct ultimei ediții de campionat. Cât de bun sau cât de slab a fost el pentru echipa interistă vom avea prilejul să judecăm. Consiliul de administrație al clubului a organizat, așa cum e normal, un cocktail, la care au fost invitați nu doar jucătorii, ci și factorii de decizie ai Prefecturii, Consiliului Județean, Primăriei, oameni de afaceri, conducători de societăți comerciale, ziariști.

Spre regretul organizatorilor, nici la acest moment de bilanț, de sărbătoare, în ultimă instanță, factorii de decizie n-au catadicsit să fie prezenți, obtuzitatea, lipsa de interes, de preocupare pentru soarta clubului fanion al județului primind o nouă și dramatică confirmare. Neprimindu-și drepturile salariale, o parte din jucători s-au războit cu membrii Consiliului de administrație, părăsind ostentativ întâlnirea protocolară.

Vizibil stânjenit de situație, dl.Emilian Pătru a hotărât să dea cărțile pe față. Am aflat, între altele, că de 6 luni de zile (practic pe parcursul întregului retur de campionat!) jucătorii și antrenorii n-au primit nici un ban, muncind și făcând eforturi pe GRATIS. Există, la această oră, DATORII DE PESTE 100 DE MILIOANE LA JUCĂTORI (contracte, salarii etc). Gloria Bistrița n-a plătit ultima rată pentru Cătălin Popa. Dacă nu se vor plăti urgent 25 de milioane clubului ASA Tg.Mureș, FC Inter îl va pierde definitiv pe OVIDIU MAIER! Dacă în această scurtă vacanță fotbalistică nimeni nu se va implica financiar în ajutorarea clubului sibian, SE VOR VINDE încă 2-3 jucători sau li se vor oferi DEZLEGĂRI TUTUROR JUCĂTORILOR, gest disperat echivalent cu DESFIINȚAREA ECHIPEI! Să se ajungă oare până aici?

Mircea BIȚU

Minutul 91

Adio și n-am cuvinte...

De mai bine de o lună aștept sfârșitul (previzibil) al campionatului nostru de elită, pentru că sunt saturat de aranjamente, de cronici de carnaval și de comentarii gen Ilie Dobre, la care 9 goluri (câte au fost în meciul Electroputere-Universitatea Craiova) înseamnă o duzină, olteanul nostru grevist neștiind că respectivul cuvânt vine din franceză, douze fiind 12. Proștii noștri, stăpânii noștri, după principiul că mușchii fac puterea nu creierul.

Atât sunt de sătul de toți și de toate din fotbalul românesc încât, cu permisiunea dumneavoastră, cei care mă citiți și mă înjurați săptămânal, am să consemnez doar rezultatele etapei finale: **FC Farul-Sp.studențesc 2-1 (0-1), Rapid-Oțelul Galați 2-2 (1-0), UTA-Dinamo 0-1 (0-0), Electroputere-Universitatea Craiova 5-4 (2-2), FC Național-FC Brașov 3-2 (2-1), FC Argeș-FC Maramureș 3-0 (1-0), Ceahlăul Piatra Neamț-U Cluj 1-0 (1-0), Gloria Bistrița-Steaua 4-3 (2-3).**

Este limpede că s-a jucat cu gândul la vacanță și la eventualele transferuri pe dolari, mărci și... forinți.

Deci, pentru novici, amintesc bilanțul: Steaua București va juca în Cupa Campionilor Europeni, Universitatea Craiova și Dinamo București vor juca în Cupa UEFA, iar Rapidul (sau Petrolul?), în Cupa Cupelor. Retrogradează UTA și FC Maramureș, joacă meciuri de baraj Electroputere Craiova cu Poli Iași și Sp.studențesc cu Corvinul Hunedoara.

n.i.d.

Jan GAVRILĂ, antrenor la Șoimii COMPA?

Din surse demne de încredere aflăm că Jan Gavrilă s-a întors pe meleagurile natale, după ce a reușit o spectaculoasă promovare cu Minaur Zlatna. El va fi noul antrenor al proaspetei divizionare B Șoimii COMPA care, e părerea noastră, a făcut o achiziție de milioane.

Peluza a III-a Mutări

Motto: *Leit motivul cunoscut,*
Ea se mută, eu mă mut.

După consumarea acestei ediții a campionatului Diviziei Naționale, subiectul care desfată discuțiile peluziștilor este perioada de trecere a fotbaliștilor și antrenorilor de la un club la alt club, adică ceea ce Federația numește perioadă de transferări. Cât durează aceasta, teoretic se stabilește cu precizie, practic, nu se știe niciodată. O discreție păguboasă cade ca o ceață peste mutările preconizate și doar zelul gazetarilor și "scăpările" unor conducători de cluburi sau ale unor jucători mai sparg negura. Multe dintre aceste "scăpări" sunt voite și bat spre alte interese.

Nu vreau să vorbesc despre niște transferări anume, dar cred că tocmai acum este vremea potrivită pentru a face câteva considerațiuni generale. Așadar, nevoia de bani precum și bucuria de a evolua pe platouri mai înalte este proprie omului și se constituie în scuză pentru unele mutări care în ochii blânzi ai peluzistului au un ușor iz

continuare în pagina 4

Mihai BRATU

În pagina a II-a PROGRAM TV

Rugby, div. A 1

CSM Foresta - Știința Petroșani 28-6 (13-3)

Victorie concludentă a formației sibiene în fața unei echipe care a încercat doar limitarea scorului, practicând un joc distructiv. Pe un teren afectat de ploile din ultimele zile, în condițiile unui dificil control al balonului, gazdele au găsit soluții reușind trei încercări. Dacă una dintre acestea a fost realizată în urma unui număr personal Radu Fugigi (slalom derutant printre "jaloane" petroșenene), celelalte două au fost realizate din baloane"lucrate" de pachetul de înaintași, oferite la timpul potrivit liniei de treisferturi. Au înscris A.Iulian și din nou R.Fugigi.

Celelalte puncte au fost realizate de Roșu, în zi fastă, care a reușit 2 tr. și 3 l.p.

Antrenorul **Mircea Beianu** a folosit următorul XV: Florea, Suciu, Ciulei (Voicu), G.Banciu (Dumitru), Dragomir, I.Cătălin (Troancă), Secelean, Zeicu, Dobre, Roșu, Amarie, R.Fugigi, A.Banciu, A.Iulian, Mitocaru.

În următoarea etapă sibienii vor evolua, în deplasare, la Timișoara. Poate, poate...

G.R.

P.S. În luna august, în organizarea clubului sibian, se va desfășura "Memorialul Bebe Boboc". A devenit tradițional ca în cadrul turneului să se desfășoare un joc între fostele glorii ale rugbyului sibian. În vederea pregătirii acestui joc și a soluționării unor probleme organizatorice, "veteranii" sunt invitați începând de joi 22 iunie, ora 16, în fiecare zi de joi, la terenul Valea Aurie.

Memoria arhivei

Ştiţi că Sibiul deţine şi astăzi recordul mondial la orientare sportivă?

Era prin anul de graţie 1974 când inimosul om, pasionat de orientare cu harta şi busola, Dezideriu Heintz (astăzi în vârstă de 70 ani) iniţia în Sibiu copiii şi elevii în practicarea sportului pădurii, prin înfiinţarea primului Club de orientare sportivă din ţară, la Sibiu. Acest om, care prin pasiunea sa, pusă în slujba sportului pădurilor - orientarea turistică sportivă - avea să urce Sibiul pe culmile unui record mondial de participare.

Mai întâi a iniţiat Decatlonul de orientare, care a cuprins 10 concursuri consecutive, în care copiii şi elevii trebuiau să urmărească un marcaj turistic şi să descopere, se înţelege, foarte uşor posturile de control.

Apoi, s-au instituit concursurile intitulate "Busola de aur". A urmat Ziua orientării, care, cu cei 11.000 de participanţi (între 3 şi 80 de ani) a dus Sibiul pe locul II în lume. Şi, continuând succesiv, în anul 1981, în cadrul "Chemării toamnei", Sibiul reuşea să doboare recordul suedezilor (care an de an organizau Concursul internaţional O-riengen, de 30.000 participanţi) adunând la start 33.000 concurenţi. Această cifră, înregistrată la sosire reprezenta un nou record mondial în materie. De fapt, stând de vorbă cu dl. Dezideriu Heintz, acesta ne-a comunicat că acest record este încă al sibienilor, el nefiind încă doborât.

Ne punem întrebarea: de ce nu se mai organizează astăzi, în celebrul poligon din Dumbrava Sibiului asemenea concursuri? Cunoscuta Dumbravă a Sibiului oferă cele mai bune condiţii de întrecere, mai mult, aceste concursuri nu implică sume mari de bani pentru organizarea lor ca la alte discipline sportive! Organele competente pot reflecta la aceasta, bineînţeles dacă vor.

Ilie IONESCU

În imaginea foto, realizată de Vasile Cârdei se poate vedea una dintre participările masive la una din ediţiile sibiene...

(va urma)

JUDO

La Naţionalele de seniori - sportivii de la A.S.A. Sibiu de 3 ori pe podium

În cadrul finalelor Campionatelor Naţionale individuale de judo-seniori, desfăşurate la Braşov, reprezentanţii Asociaţiei Sportive Armata Sibiu (antrenor Nicolae Drăgălău) au reuşit să cucerească un loc 2 şi două locuri 3, în compania celor mai valoroşi judoka din ţară. La categoria "uşoară", Aurel Câmpeanu s-a situat pe locul 2, după Lucian Preda (A.S. Bucur Bucureşti) ocupantul locului I. În cadrul categoriei "mijlocie" Gheorghe Bruncheanu a putut trece de vechiul lui adversar, campionul european Adrian Croitoru de la Dinamo Bucureşti, trebuind să se mulţumească cu medalia de bronz. Tot cu o medalie de bronz a fost răsplătit şi Gheorghe Pop în cadrul categoriei semigrea.

I. ILIE

„Cupa Măgura" la turism sportiv

În 10-11 iunie 1995 s-a desfăşurat cea de-a XIII-a ediţie a "Cupei Măgura" la turism sportiv montan, concurs organizat de clubul de turism cu acelaşi nume aparţinând Asociaţiei "Măgura" Cisnădie. La start s-au prezentat concurenţi din Giurgiu, Braşov, Mediaş şi Sibiu reprezentând şase cluburi de turism, constituite în 14 echipaje repartizate în două categorii de vârstă.

Sâmbătă, pe o vreme foarte frumoasă, concurenţii au fost confruntaţi cu proba de traseu (diferenţă de nivel 900 m, atingerea Vf. Măgura) care a avut o durată de 5 ore. Tabăra de corturi multicolore a fost amplasată într-o frumoasă poiană la poalele Măgurii. La lumina focului de tabără s-a desfăşurat proba culturală al cărei clasament final a fost: 1. C.T. "Amurg" Galaţi; 2. C.T. "Diantus" Mediaş; 3. C.T.S.M. "Cibinium" Sibiu.

După desfăşurarea probelor teoretice (prim ajutor, meteorologie montană, floră montană) şi practice (instalarea corectă şi contra cronometru a cortului, pregătirea unei mese calde în condiţii de bivuac, fără preparate şi semipreparate, aprinderea focului fără folosirea unei surse de foc), clasamentul final s-a prezentat astfel:

Categoria A (până la 20 ani): locul I - echipajul format din Huţanu Marga, Drăgoi Oana, Bădiţă Florina din C.T.S.M. "Sibiniensis" Sibiu; locul II - echipajul format din Saigău Mihai, Saigău Ciprian şi Constantinescu Sebastian din C.T. "Condorul" Braşov; locul III - echipajul format din Barbu Dumitru Nicolae, Nuţă Florin şi Stan Radu, din C.T.S.M. "Cibinium" Sibiu.

Categoria B (peste 20 ani): locul I - echipajul format din Horvat Roxana, Macrea Lucian şi Nistor Valentin şi echipajul format din Predatu Ioan, Constantin Liviu şi Stoia Lucian, la egalitate de puncte, ambele de la C.T.S.M. "Sibiniensis" Sibiu; locul III - echipajul format din Marcu Ioan, Tara Adrian şi Radu Florin din C.T.S.M. "Cibinium" Sibiu.

Clasamentul general pe cluburi: locul I - C.T. "Coridalis Felam" Mediaş; locul II - C.T.S.M. "Cibinium" Sibiu; locul III - C.T.S.M. "Sibiniensis" Sibiu. Sponsorii acestui concurs au fost: S.C. KATV STAR S.R.L. Cisnădie, R.A.G.C.L. Cisnădie, S.C. VACANŢA MARE S.R.L. Sibiu, CLUBUL COPIILOR Cisnădie, S.C. Alcom S.A. Cisnădie, S.C. Vimat S.R.L., S.C. MARMAT S.R.L., S.C. Nirvana S.R.L., S.C. ARCMET S.R.L. Cisnădie şi MAGAZIN DE DESFACERE BEREA SADU din Cisnădie.

Nicolae FLEACĂ

De la Asociaţia Judeţeană de Fotbal

A.J.F. reaminteşte membrilor ce o alcătuiesc, că, marţi, 20 iunie a.c., ora 15, va avea loc, la sediul ei, din str. Independenţei nr. 1-3, adunarea generală de dare de seamă şi alegeri, la care vor participa organizatori cu drept de vot, delegaţii tuturor echipelor participante în campionatele de fotbal de pe raza judeţului Sibiu: Divizia C, Judeţean I şi II (câte un reprezentant pentru fiecare formaţie).

Sibienii între laureaţi

Participând la Campionatele Naţionale SHOTOKAN W.S.K.F. rezervate copiilor şi juniorilor, găzduite la Timişoara, în 10.06.1995, sportivii sibieni de la Clubul S.K. (C.A.M.O.) au avut o comportare aplaudată.

Astfel, la KATA individual (fete 16-18 ani, 8-4 kyu) Diana CÂTĂLIŞAN a ocupat locul I devenind campioană naţională. Meritoriu este şi locul 3 obţinut de Claudiu MOGA la categoria băieţi (14-16 ani, 3-1 kyu). Să mai menţionăm că sportivii sibieni au fost pregătiţi de instructorul Eugen Ovidiu Oţoiu - 1 dan.

Atleţii militari de la A.S. Armata Sibiu, în concursuri peste hotare

* Între 25-31 mai a.c., în localitatea Malnate - Italia, un lot de atleţi antrenaţi de maestrul sportului Ilie Popa şi sponsorizat de patronul firmei CORUNA S.A. Câmpina, dl. Virgil Guran, a participat la ediţia nr.24 a concursului internaţional de patrule militare pe distanţa de 43 km - marş, la care au mai fost prezente echipe din: Elveţia, Suedia, Germania, Austria, SUA, Olanda, Finlanda, Ungaria şi echipa ţării gazdă - Italia. Echipa Comandamentului Trupelor de Uscat, formată din Florin Andrei, Augustin Barbu, Beniamin Părăuţ, Mihai Deac, Liviu Voicu, Aurel Bălăiţă, Mirel Bârcu, Viorel Burtea, Simion Alboi, Valerică Deaconu şi Viorel Olar (legitimaţi la A.S. Armata Sibiu) a avut o comportare excelentă, clasându-se pe locul II, după Italia. Datorită bunei comportări, organizatorii au invitat lotul atleţilor militari să participe şi la ediţia următoare.

* La numai 10 zile, acelaşi sponsor, dl. Virgil Guran, fost elev al Institutului Militar "Nicolae Bălcescu", a facilitat participarea atleţilor Andrei Florin şi Augustin Barbu, însoţiţi de antrenorul Ilie Popa la concursul internaţional "Cursa celor 100 km" de la Biel Bienne - Elveţia, unde Andrei Florin, participant pentru a 5-a oară consecutiv, a devenit primul atlet român care a cucerit medalia de aur a cursei de 100 km - alergare. Augustin Barbu, participând la cursa de semimaraton (21,1 km) s-a clasat pe locul 3.

Ilie IONESCU

PROGRAM TV

Luni, 19 iunie

13,00 Actualităţi 13,10 Ecleziast 14,10 TVR Iaşi 14,45 TVR Cluj-Napoca 15,20 TVR Timişoara 16.00 Actualităţi 16,10 Avanpremieră 16,25 Turism şi agroturism 17,00 Emisiune în limba maghiară 18,30 Desene animate * Cartea junglei 19,00 De luni până luni 19,30 Film serial pentru tineret * California visează 20,00 Actualităţi * Meteo * Telesport 20,45 Publicitate 20,50 Film serial * Baywatch 21,45 Transfocator 22,10 Trepte către teatrul de mâine 23,10 Actualităţi 23,30 Cultura în lume 24,00 Fragil

Marţi, 20 iunie

7,00 TVM 8,30 La prima oră 9,20 Film serial * Santa Barbara (r) 10,05 Film serial * Aur şi noroi (r) 10,55 Desene animate 11,20 Cinematograful de artă * O femeie în ploaie (r) 12,50 1001 Audiţii 14,00 Actualităţi 14,10 TVR Iaşi 15,05 TVR Cluj-Napoca 16,00 Actualităţi 16,10 Fii tu însuţi! 17,00 Convieţuiri 18,00 Cazuri şi necazuri în dragoste 19.00 Clio 19,30 Desene animate 20,00 Actualităţi * Meteo * Telesport 20,45 Publicitate 20,50 Telecinemateca * Ţinut îndepărtat 22,30 Reflector 23,00 Muzicorama 23,25 Actualităţi 23,45 Gong! 0,25 Muzică la castel

Miercuri, 21 iunie

7,00 TVM 8,30 La prima oră 9,20 Film serial * Santa Barbara (r) 10,05 Film serial * Aur şi noroi (r) 10,55 Desene animate 11,20 Ecran de vacanţă 12,55 1001 Audiţii 14,00 Actualităţi 14,10 TVR Iaşi 15,05 TVR Cluj-Napoca 16,00 Actualităţi 16,10 Alfa şi Omega 16,55 Festivalul-concurs al ansamblurilor folclorice profesioniste din România 17,25 Desene animate 17,55 Timpul Europei 18,25 Film serial pentru tineret * California visează 18,55 Finala Cupei României la fotbal: Rapid Bucureşti - Petrolul Ploieşti 20,50 Actualităţi * Buletin meteo 20,45 Publicitate 21,30 Publicitate 21,35 Film serial * Dr. Quinn 22,30 Totul despre muzică 23,00 Actualităţi 23.20 Confluenţe 23,50 Întâlnirea de la miezul nopţii 0,30 Jazz-fan

Joi, 22 iunie

7,00 TVM 8,30 La prima oră 9,20 Film serial * Santa Barbara (r) 10,05 Film serial * Aur şi noroi (r) 10,55 Desene animate 11,20 Videolexicon 12,20 Ecran de vacanţă 13,10 1001 Audiţii 14,00 Actualităţi 14,10 TVR Iaşi 15,05 TVR Cluj-Napoca 16,00 Actualităţi 16,10 În Marea Britanie 16,25 Aceşti pătimaşi minunaţi 16,40 Sub semnul întrebării 17,40 Milenium 18,25 Desene animate * Cartea junglei 18,50 Tragerile super loto 5/40 şi excepţională expres 19,00 Medicina pentru toţi 19,30 Film serial pentru tineret * California visează 20,00 Actualităţi * Meteo * Telesport 20,45 Publicitate 20,50 Film serial * Valea păpuşilor 21,50 Reflecţii rutiere 22,05 Studioul economic 22,45 Interpreţi ai muzicii populare 23,05 Simpozion 23,50 Actualităţi 0,10 Seriale de neuitat * Familia Palliser

Vineri, 23 iunie

7,00 TVM 8,30 La prima oră 9,20 Film serial * Santa Barbara (r) 10,50 Desene animate 11,20 Curcubeu 12,20 MTV 12,50 Ecran de vacanţă 13,20 1001 Audiţii 14,00 Actualităţi 14,10 TVR Iaşi 14,55 TVR Cluj-Napoca 15,45 Tradiţii 16,15 Actualităţi 16,25 Din lumea afacerilor 16,45 Pompierii vă informează 17,00 Emisiune în limba germană 18,00 Pro patria 19,00 Film serial * Edera 20,00 Actualităţi * Meteo * Telesport 20,45 Publicitate 20,50 Tezaur folcloric 21,30 Viaţa parlamentară 22,00 Film artistic * Trezirea 23,40 Actualităţi 24,00 MTV 1,00 Cinematograful de noapte * Paranormalul

Sâmbătă, 24 iunie

7.00 Bună dimineaţa de la...Piatra Neamţ! 9,00 Tip-Top, Mini-Top! 10,00 Film serial pentru copii * Reîntâlnire cu Black Beauty 10,30 Pas cu pas 11,25 Ecranul 12,20 Cronografii 12,40 Cuvinte potrivite 13,10 1001 Audiţii 14,00 Actualităţi 14,10 Turnul Babel * Desene animate * Magazin muzical * Film serial: Expediţia Kon Tiki * Alpinişti * Rugby * Despre filme şi actori * Pilula de râs * Film serial: Liceeni îndrăgostiţi 18,45 Mapamond 19,15 Teleenciclopedia 20,00 Actualităţi * Meteo * Telesport 20,45 Publicitate 20,50 Film serial * Tequila şi Bonetti 21,45 Concert extraordinar Paraschiv Oprea şi invitaţii săi 23,15 Actualităţi 23,35 Film serial * Telefonul de la miezul nopţii 0,30 De la Crişan citire...

Duminică, 25 iunie

8,00 Bună dimineaţa! 9,00 Ping, pong! 10,00 Film serial pentru copii * Fantastica familie Mellop 10,30 Lumină din lumină 11,30 Bate vânt de primăvară... 12,00 Viaţa satului 13,30 Atlas 14,00 Actualităţi 14,10 Poşta TV 14,20 Video-magazin 17,50 Serial SF * Star Trek 18,45 A doua Românie 19,15 Robingo 19,55 Publicitate 20,00 Actualităţi * Agenda europeană * Meteo 20,45 Publicitate 20,50 Film artistic * Comportament criminal 22,20 Tragerile loto special 6/49, noroc 22,30 Filme pe micul ecran 22,35 Duminica sportivă 22,55 Actualităţi 23,15 MTV 23,45 Avanpremieră 24.00 Film serial * Maddie şi David 0,40 Nocturna lirică

MAPAMOND SPORT

Când e să s-aleagă praf

Soarta este crudă cu mulţi semeni de-ai noştri şi, de multe ori, mă întreb ce rost au toate frământările, toate zbaterile noastre, când, într-o clipă, totul se poate duce de râpă indiferent de voinţa noastră.

Andrea Fortunato s-a născut la Salerno, în 26 iunie 1971 şi ar fi împlinit peste câteva zile 24 ani...

A fost un mare talent şi o speranţă a fotbalului italian. A început să joace la centrul de copii şi juniori al Salernitanei, echipa din oraşul natal, a trecut la Perugia, apoi la Como şi-a debutat în prima divizie la Genoa, sezonul 1993/94 marcând afirmarea lui deplină. A fost achiziţionat de Juventus, care avea nevoie de un fundaş tânăr şi puternic. Apoi a fost convocat la lotul reprezentativ. Ultima lui apariţie pe terenul de fotbal a fost la 24 aprilie 1994 în meciul Juventus-Piacenza... Medicii au constatat existenţa unei maladii necruţătoare: leucemia. S-a încercat imposibilul şi se părea că boala evoluează în bine, după transplantul de măduvă care i se efectuase în noiembrie anul trecut. Medicii afişau un optimism ponderat, dar, în absenţa unui sistem imunitar sănătos, Andrea a făcut o infecţie pulmonară şi a murit în spitalul din Perugia în urma unei insuficienţe respiratorii.

Fortunato acumulase, în scurta lui carieră, 60 de prezenţe în prima divizie italiană şi marcase 4 goluri, lucru pe care zeci de fotbalişti nu-l reuşesc niciodată. Arrigo Sacchi, selecţionerul naţionalei italiene, nu-şi ascundea intenţia de a-l duce pe Maldini fundaş central (în locul lui Baresi, care-şi anunţase hotărârea de a se retrage) şi de a-l titulariza ca fundaş stânga pe Fortunato. Numai că destinul a hotărât altfel...

"În afară de K.D., toată lumea mă iubeşte numai datorită banilor mei"

Ajunsă la vârsta de aproape 39 de ani, Martina Navratilova a tras o concluzie dureroasă pentru ea: "Nimeni - în afară de K.D. - nu mă iubeşte decât pentru banii mei, pe care i-am câştigat singură, în ani grei şi lungi de tenis".

Dar cine este această K.D.? K.D. Lang, cântăreaţă ce a primit, la Los Angeles, Premiul Grammy pe anul 1993, este una dintre numeroasele... iubite ale Martinei. S-au cunoscut la Hollywood şi Martina s-a îndrăgostit nebuneşte de ea. Când era încă în activitate competiţională, cele două îşi făceau program comun, K.D. cântând în oraşele în care Martina avea meci.

Născută în urmă cu 33 de ani în Canada, K.D. locuieşte de câţiva ani în Nashville şi este o apreciată cântăreaţă de muzică country. Într-o ţară conservatoare cum sunt Statele Unite - unde se află la loc de frunte valorile tradiţionale ale familiei - Kathy Dawn (K.D.) nu s-a sfiit să proclame sus şi tare propria homosexualitate, militând pentru drepturile acestei "minorităţi". A avut în sprijinul său talentul care a impus-o şi care (ca şi în cazul Navratilovei) a învins toate reticenţele.

Martina se afla după şocul provocat de despărţirea de Judy Nelson (după 6 ani de convieţuire) şi de procesul în care aceasta a târât-o. Martina a fost îndrăgostită puternic de Judy, dar aceasta - la despărţire - a pretins şi a obţinut o mare sumă de bani şi o proprietate în California, unde locuieşte şi în prezent, împreună cu altă fostă "prietenă" de-a Martinei, romanciera Rita Mae Brown.

"K.D. - spre deosebire de celelalte - este la fel de celebră ca şi mine şi n-are nevoie de banii mei, aşa că sentimentele ei sunt sincere", a declarat Martina unui cunoscut.

Ceea ce le agasează cel mai mult pe cele două femei - care sunt mai mereu împreună - sunt fotografii, care, dată fiind celebritatea lor, le "vânează" peste tot şi le tulbură intimitatea.

De gustibus...

Scriem prea puţin despre şah şi şahişti...

Şahul este un sport pe care numai proştii nu-l înţeleg şi (fac mea culpa) în ultima vreme am scris foarte puţin despre acest "joc al minţii", deşi între cititorii noştri sunt mulţi practicanţi constanţi ai şahului. De când s-a dus în lumea celor drepţi harnicul nostru colaborator Anatole Ianovcic, nimeni nu a mai avut perseverenţa şi dorinţa de a susţine o rubrică săptămânală de şah în gazeta noastră. Păcat!

Nu demult, a murit Mihail Botvinik, supranumit "patriarhul şahului rusesc", prilej pentru mine să evoc personalitatea acestui titan.

S-a născut la 17 august 1911 la Kuokkala, o mică aşezare de lângă St. Petersburg (Leningrad) şi a făcut studii inginereşti. A fost campion mondial în perioadele 1948-1957, 1958-1960 şi 1961-1963.

Primul mare succes l-a repurtat în 1936 (avea 25 de ani), când, la turneul de la Nottingham (Anglia) a terminat pe primul loc, la egalitate cu fostul campion mondial, cubanezul Jose Raul Capablanca. Izbucnirea celui de-al doilea război mondial l-a împiedicat să joace pentru titlul mondial cu compatriotul său, Alexandr Alehin, campionul en titre, care fugise din URSS şi căpătase cetăţenie franceză.

În 1946, Alehin s-a prăpădit, iar în 1948 FIDE a organizat un turneu cu cei mai buni şahişti ai momentului pentru desemnarea campionului lumii. A ieşit învingător Mihail Botvinik, devenind al 6-lea campion mondial. Şi-a păstrat titlul atacat de compatrioţii săi David Bronstein (1951) şi Vasili Smâslov (1954), dar l-a pierdut în 1957 la acelaşi Smâslov. L-a cucerit în 1958, l-a pierdut la Mihail Tal în 1960, dar şi-a luat revanşa în 1961. În 1963 a fost învins de Tigran Petrosian şi, nemulţumit de faptul că FIDE nu i-a acordat dreptul la revanşă, în 1970 s-a retras din orice competiţie, ocupându-se de şcoala lui de şah, care l-a dat pe marele jucător Garri Kasparov. Concomitent, a realizat programarea unui calculator electronic pentru şah. Întrebat dacă este posibilă crearea unei maşini electronice care să joace şah la valoarea unui mare maestru, Botvinik a povestit o istorioară:

"În 1962 am fost în Gruzia cu Flohr. Aici am vizitat un sovhoz foarte bine organizat şi condus. Flohr n-a pierdut ocazia de a-i lua un interviu preşedintelui.

- Vă place fotbalul? Mergeţi pe stadion?

- Da. Am fost de câteva ori, dar după ce am intuit esenţa jocului nu m-am mai dus.

- Jucaţi şah?

- Am încercat de câteva ori şi după ce am înţeles în ce constă jocul am renunţat. În schimb, m-am apucat să cultiv pepeni.

Cam în aceeaşi manieră v-aş putea răspunde eu. Dacă voi reuşi să alcătuiesc un program care să-i permită maşinii să joace cu forţa unui mare maestru, voi putea afirma că am intuit secretul şahului şi mă voi putea retrage din activitate".

... Din păcate, acum, Mihail Botvinik s-a retras definitiv...

"AM UN... ŞASIU CARE-I IMPRESIONEAZĂ PE BĂRBAŢI"

Suzane Carvalho a fost fotomodel, a jucat şi în câteva filme...

"În 1989 - povesteşte ea - am participat la un

spectacol muzical şi, în acelaşi timp, repetam într-o piesă de teatru, când am citit într-un ziar că se organizează cursuri de conducere a kartului. M-am înscris şi, la sfârşitul anului am devenit campioană a Braziliei la karturi. Câţiva răuvoitori au lansat zvonul că fac asta pentru publicitate, pentru a-mi mări popularitatea. În plus, soţul meu mi-a pus condiţia: ori cu mine, ori cu...şoferii. Am divorţat...

La o petrecere l-am cunoscut pe marele campion Nelson Piquet, pe care-l admiram. M-a plăcut şi am devenit prieteni. El m-a perfecţionat şi mi-a arătat tot felul de secrete ale curselor automobilistice. Am stat împreună aproape un an... Pe bărbaţi i-a impresionat...şasiul meu, aşa că nu mi-a fost greu să găsesc sponsori..."

Suzanei este Jose Luis Rinaldi, patronul societăţii de transport Expresso Sul Brasil, care a luat-o şi de soţie.

În prezent, Suzane este campioana Braziliei şi a Americii de Sud în cursele de Formula 3 B.

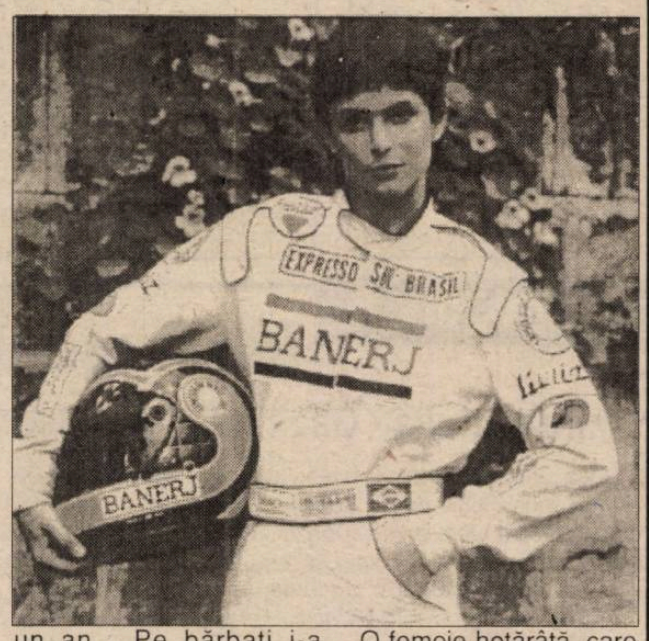

Ultimul "sponsor" al

O femeie hotărâtă, care ştie ce vrea.

În imagini: Suzane pe când era fotomodel şi acum

Vedete de ieri şi de azi

Gianfranco Zola (AC Parma)

Una dintre certitudinile fotbalului italian (şi nu numai) este la această oră Gianfranco Zola, un "nr.10" de talie internaţională, demn urmaş al marilor conducători de joc gen Di Stefano, Bobby

Charlton, Maradona şi, de ce nu, Dobrin sau Balaci. L-am văzut, în ultima vreme, în mai multe meciuri, fie în echipa sa de club, AC Parma, fie în reprezentativa peninsulară şi, de fiecare dată, s-a detaşat net de restul coechipierilor (poate doar Roberto Baggio să-l depăşească) în ce priveşte tehnica, rezistenţa fizică, forţa şutului şi clarviziunea în ordonarea acţiunilor ofensive.

Născut la 5 iulie 1966, La Oliena, o mică localitate din Sardinia (zice că la naştere n-a cântărit decât 2,350 kg), mic de statură, dar iute şi vânos, a jucat la echipe neînsemnate (Corrasi, Nuorese, Torres, aceasta din urmă evoluând în Serie C). Trecuse de 23 de ani când a debutat în Serie A, legitimat fiind la Napoli, la 27 august 1989. Era coechipier cu nume mari precum suedezul Thern, uruguayanul Fonseca, Di Canio, Policano,...

Ambiţiosul fiu de pescar s-a impus atenţiei racolerilor din Calcio. Napoli nu mai era marea echipă de pe vremea când juca aici Maradona. În vara lui 1993 a fost achiziţionat de Parma, club puternic, cu veleităţi, care cheltuise mulţi bani pentru alcătuirea unui lot valoros (Bucci, Apolloni, belgianul Grun, argentinianul Berti, columbianul Asprilla, suedezul Brolin).

Gianfranco nu s-a pierdut cu firea şi, încet, încet, şi-a câştigat locul în echipă, în prezent fiind liderul ei de necontestat.

Mare mâncător de pizza ("în toate variantele"), are ca hobby muzica şi computerul, iar ca maşini îi plac cele japoneze (Suzuki Vitara şi Mitsubishi).

Deşi a făcut parte din lotul Italiei la turneul final al CM din SUA, a fost rezervă, purtând pe tricou nr.21 din...22 de jucători, dar, acolo, frământându-se pe banca suspinelor, a jurat că va juca şi în reprezentativă cu numărul pe care-l are pe tricou la club. Şi, aşa este, astăzi, Zola fiind unul dintre oamenii de bază ai lui Arrigo Sacchi.

Fotbal, praf de puşcă şi droguri...

La Campionatul Mondial de fotbal din SUA, fundaşul central al reprezentativei columbiene, Andres Escobar, a marcat un autogol, care a însemnat eliminarea echipei sale. Câteva zile mai târziu, întors în ţară, într-o noapte, a fost ucis de un fanatic, cu 12 gloanţe în piept.

"M-am născut în Columbia - declara Faustino Asprilla, unul dintre cei mai buni fotbalişti din această ţară - şi pasiunea mea de mic copil a fost fotbalul. Columbienii iubesc foarte mult acest sport şi datorită acestei pasiuni fac pariuri pe sume uriaşe. Cine intră în această clică nu mai

poate ieşi uşor. Pot să vă spun că în urma acelui eveniment dramatic care s-a petrecut pe data de 21 iulie 1994, la Campionatul Mondial, pentru mine această ţară nu mai reprezintă nimic. Ştiam că în Columbia se moare relativ uşor din cauză de droguri, dar fotbalul nu trebuie să devină o chestiune de viaţă şi de moarte. Andres Escobar a fost prietenul meu şi uciderea lui m-a marcat profund. Din momentul în care a fost ucis pentru un autogol nenorocit, am jurat că nu voi mai juca niciodată în naţionala Columbiei şi nici nu mă voi mai întoarce în ţara mea".

Născut la 10 noiembrie 1969, Faustino Asprilla joacă la echipa italiană AC Parma, recenta câştigătoare a Cupei UEFA. Atacant rasat, cu mişcări de felină, Faustino este unul dintre jucătorii bine cotaţi la bursa valorilor din calcio, acolo unde este greu să te impui şi să rezişti.

Necăsătorit, nonconformist, a făcut şi destule nebunii la viaţa lui, femeile fiind una dintre pasiunile constante. Îndrăgostit de un porno-star, a ajutat-o pe aceasta să-şi aranjeze un studio personal în care să îşi pună în valoare calităţile fizice. Într-una din nopţile lor de zbenguială, aceasta l-a pus pe Faustino să-i pozeze în pielea goală, după care, contra cost, a difuzat fotografiile. Iată una dintre ele...

PUNCT OCHIT, PUNCT LOVIT

urmare din pagina 1

liberă şi Blid reţine în doi timpi şi cu ajutorul ... "transversalei"! Peste două minute, Toader reia periculos balonul centrat de Baştină, dar Blid e la post. În min.50, Maier scapă vremelnic de "umbra" lui Pîrlog, lobează peste Preda, dar portarul ploieştean nu se lasă păcălit. În min. 78, Maier îl lansează pe Kilin care, singur la limita careului, greşeşte cu puţin ţinta. În min.80, "un-doi" Văsîi - L.Cotora, ultimul înscrie, dar semnalizarea tuşierului Argăseală anulează pe drept golul pentru ofsaid. Victorie lejeră a interiştilor în dauna unui adversar binevoitor, dispus să piardă la Sibiu pentru a câştiga, miercuri, în finala "cupei".

Declaraţii după meci

Florin HALAGIAN: "Am terminat cu o victorie, aşa cum ne-am propus, un campionat greu, în care am devansat echipe mult mai "dotate" decât noi. Personal sunt mulţumit de prestaţia echipei şi le mulţumesc jucătorilor pentru seriozitate şi efort, ambele atât de puţin răsplătite! N-am crezut că într-un oraş de talia Sibiului, soarta unei echipe de Divizia Naţională poate fi lăsată doar pe umerii a doi-trei oameni de bine."

Ion MARIN: "Joc deschis, curat, spectaculos, în care şi noi puteam înscrie. Fără atâţia titulari nu ne puteam gândi decât la o înfrângere onorabilă. Sper să-l refacem pe Pîrlog pentru meciul cu Rapidul. Victoria sibienilor este meritată."

Urmăriţi-ne în "Tribuna" şi "Tribuna sporturilor" pentru a afla, din cele mai autorizate surse, cum a ajuns F.C. INTER un club falimentar.

TENIS

ÎNCĂ DOUĂ MEDALII (AUR ŞI BRONZ) PENTRU SILVIU TĂNĂSOIU LA CAMPIONATELE NAŢIONALE

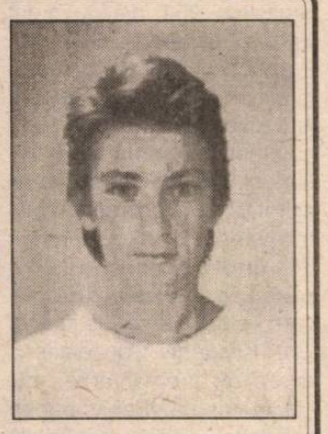

Campionatele naţionale pentru juniori mici (până la 14 ani) s-au desfăşurat în acest an pe frumoasa bază de tenis Electrica Timişoara, în perioada 08.06.1995-11.06.1995.

Pe un tablou de 32 de concurenţi, cu 8 favoriţi, sibianul Silviu Tănăsoiu (CSŞ Şoimii Sibiu), pornit ca favoritul 3 s-a comportat din nou la înălţime ajungând, după ce a trecut de Andrei Mihoc (Electrica Timişoara), Cosmin Pătraşcu (CSŞ Târgovişte) şi A.Florea (Sănătatea Bucureşti), în turneul "primilor 4".

Ceilalţi trei calificaţi au fost Cătălin Ciobanu (CSŞ 3 Steaua Buc.) - revelaţia competiţiei, Angelo Niculescu (CSŞ Pandurii Tg.Jiu) şi Bogdan Rusu (ASCO Bacău). De remarcat că favoritul 1, Nicodim Octavian a fost eliminat din "primii 8".

Clasamentul final a fost: 1. Cătălin Ciobanu - 3 victorii; 2. Angelo Niculescu - 2 victorii; 3. Silviu Tănăsoiu - 1 victorie; 4. Bogdan Rusu - 0 victorii.

Silviu obţine astfel medalia de bronz la individual

În paralel s-a desfăşurat şi întrecerea de dublu, care a dat câştig de cauză perechii Silviu Tănăsoiu - Angelo Niculescu, învingătoare cu 7-5; 6-4 în faţa cuplului Octavian Nicodim - Dan Cuncea.

Silviu Tănăsoiu, pentru cele două medalii obţinute merită toate felicitările, mai ales că în "primii patru" a jucat accidentat, iar timp de o lună de zile nu a avut antrenor, prof. Dorin Cismaş fiind plecat în Germania.

Palmaresul lui Silviu în tenis este următorul: medalie de bronz la Campionatele Europei de Est, trei medalii de aur şi trei de bronz la Campionatele naţionale, la toate acestea contribuind CSŞ Şoimii, antrenorul prof.Dorin Cismaş, precum şi sponsorii: ATLAS "REISSEN" S.R.L., SUINSIB MOHU S.A., LASER COMPUTER SRL SIBIU, AGRIMEX ŞURA MICĂ, AROS S.R.L., ILCORA S.R.L., SUINTEST AVRIG S.A., FOREX BRAŞOV, IZOCON BRAŞOV, CONELT S.R.L., DUVAS S.R.L..

Următoarele acţiuni ale lui Silviu: 25.06.1995 - 30.06.1995 Campionatele internaţionale de juniori (15-16 ani) ale României - Mamaia; 05.07.1995 - 13.08.1995 Circuit internaţional (Olanda, Belgia, Germania)în echipa Europei de Est!

Îi dorim mult succes!

O veritabilă sărbătoare sportivă

Finalul anului sportiv şcolar a prilejuit, şi de această dată, la CSŞ Mediaş o veritabilă sărbătoare sportivă. Bucheţul de manifestări pregătit pentru acest prilej a fost fericit completat şi cu întreceri baschetbalistice care au trezit un viu interes în rândul participanţilor. La întrecerile de la Mediaş a participat şi echipa CSU Forest Sibiu, campioana României. Un gest firesc am spune, ce se constituie drept omagiu faţă de şcoala medieşană de baschet şi promotorul ei de excepţie, Octavian Şerban, şcoală căruia baschetul sibian şi naţional îi datorează foarte mult.

În cadrul marcării finalului anului sportiv şcolar echipa CSU Forest Sibiu a întâlnit o selecţionată a Mediaşului, din care nu a lipsit Mihai Corui, actualmente component al echipei "U" SM Invest Cluj, precum şi alţi jucători răspândiţi prin ţară. A fost o partidă spectacol care a făcut deliciul celor prezenţi. Ne face plăcere să fim purtători de cuvânt ai campionilor României, care, doresc, şi pe această cale, să mulţumească organizatorilor pentru invitaţie şi generoasa ospitalitate.

R.Octavian

Cupa României la fotbal

Nici o surpriză în sferturile de finală

● **CFR Retezat-Mecanica 0-2 (0-1)** Partidă de foarte bună calitate pe arena feroviarilor din Sibiu, unde echipa din Mârşa mult mai matură şi mai bine orientată în teren, a deschis scorul în chiar primul minut, când o şarjă ofensivă deosebit de rapidă a fost finalizată cu un şut sec, din apropiere de A.Vlad. Gazdele, deloc descurajate de primirea golului, atacă la rândul lor pe un front larg, dar lipsite de şansă ratează câteva bune situaţii de egalare. Odată cu scurgerea timpului meciul capătă accente dramatice, arbitrul întâlnirii apelează des la cartonaşe pentru a tempera zelul unor beligeranţi ce depăşesc limitele regulamentului, este lovit în min.83 de un spectator orbit de pasiune, când acordă de justeţe o lovitură de la 11 m., transformată cu nonşalanţă de I.Ciorogar, care pune astfel capăt unei confruntări extrem de tensionate, umbrită din păcate de câteva gesturi nesportive, total deplasate în acest final de sezon. ● **Sparta-Record 1-2 (0-1)** Învinsă de două ori în campionat echipa pielarilor medieşeni - după o întrecere spectaculoasă, cu faze de fotbal autentic, cursive şi profund elaborate (meritul aparţinând în egală măsură ambelor combatante) - şi-a luat o frumoasă revanşă, învingând, mai uşor decât arată scorul, pe vechea şi tradiţionala adversară şi concitadină, Sparta. Autorii golurilor: V.Peptănuş (min.26) şi A.Tofănescu (min.74), respectiv C.Jiga (min.82). ● **Carpaţi-Vitrometan 5-1 (1-0)** Prima repriză, deşi aparent echilibrată, a fost dominată destul de autoritar de gazde, care însă au ratat cu seninătate câteva imense situaţii de a se impune mai clar pe tabela de scor. În a doua parte a întâlnirii agnitenii, spre bucuria inimoşilor lor suporteri, s-au distanţat categoric graţie golurilor realizate de M.Părău (min.36, 47, 64 şi 82) şi C.Oliu (min.84). Onoarea sticlarilor medieşeni a fost salvată de D.Panaitescu care în min.88 a transformat un penalty. ● **Şoimii COMPA-"U" Hidrosembraz 2-1 (1-1; 1-1)** Atractivă şi interesantă întrecere la Sibiu, unde proaspăta promovată în eşalonul superior Şoimii COMPA - trăind încă euforia succesului - s-a desprins dificil de unsprezecele studenţesc, care a deschis scorul în min.23 prin D.Băran, ratând apoi prin acelaşi jucător şi I.Marin multiple ocazii de a se distanţa. Campionii restabilesc egalitatea în min.44 când un rapid şi tăios contraatac este finalizat de A.Dima şi înscriu golul victoriei în min.113 când R.Brumar transformă o lovitură de la 11 metri.

V.M.

Joi, 22 iunie a.c., ora 17, vor avea loc semifinalele: Mecanica Mârşa-Şoimii COMPA şi Carpaţi Agnita-Record Mediaş. Primele echipe sunt organizatoare.

Crosul "Ziua Olimpică" - un succes, la Sibiu

În cadrul săptămânii olimpice sărbătoritâ pe întreg cuprinsul ţării, la Sibiu în organizarea DJTS prin comisia judeţeană s-a desfăşurat pe traseul din parcul "Sub arini" crosul "Ziua Olimpică". Întrecerea a reunit la startul celor 4 km de alergare un număr de 253 de concurenţi de toate vârstele din Sibiu şi Mediaş. Printre câştigătorii tricourilor cu însemnele C.O.R. şi a celor 15 care au primit diplome cu semnătura dlui Antonio Samaranch, preşedintele C.O.R. s-au numărat la băieţi: 1. Francisc Saroşi (I.M.Nicolae Bălcescu), 2. Iosif Saroşi (I.M.Nic.Bălcescu),3. Andrei Zolnai (Mediaş), 4. Ştefan Zoican (I.M.Nic.Bălcescu), 5. Vasile Ibăşfălean (I.M.Nic.Bălcescu), 6. Anton Leibit (I.M.Nic.Bălcescu); la fete: 1. Maria Moldovan (Mediaş), 2.Ioana Stelea (Şoimii), 3. Daniela Cârlan (Şoimii), 4. Ramona Todiţa (Şoimii), 5. Maria Dragomir (Şoimii).

De asemenea, au fost premiaţi cel mai tânăr concurent, Anda Cioroagă (8 ani), şi cel mai vârstnic concurent, Emil Popovici (64 ani).

I.Ilie

ULTIMA ORĂ

urmare din pagina 1

Monica Seles a anunţat că va susţine un meci demonstrativ la data de 8 iulie cu Martina Navratilova, actuala preşedintă WTA. LA 2 decembrie a.c., Monica va împlini 22 de ani.

✦ Pe cei care doresc să se înscrie la Şcoala Naţională de Antrenori îi anunţăm că taxa este de 100.000 lei, basca papornicele cu produse, că la Bucureşti e foamete şi secetă mare!

✦ Mâine, marţi, 20 iunie, ora 15, vor avea loc alegeri pentru posturile de conducere ale Asociaţiei Judeţene de Fotbal. Până acum preşedinte a fost dl.Mircea Dancu.

✦ Un ins care semnează "prof. Traian Tomescu" (se) întreabă cine i sancţionează pe arbitri atunci când greşesc şi dă cu piatra în Aron Huzu care a arătat 13 cartonaşe galbene şi două roşii jucătorilor din partida Rapid-Dinamo. Ştiţi ce exemple de arbitri integri dă acest escu? Pe Bentu, Limona, Petriceanu şi Dan Petrescu. Miliţia e cu noi!

✦ Zvoniştii spun că, în sezonul viitor, echipa Jiul Petroşani va fi antrenată de Liţă Dumitru, secundat de Ion Ion. Cu ăştia doi, producţia de cărbune de pe Valea Jiului va scădea considerabil...

✦ Miercuri, 21 iunie, se joacă finala Cupei României la fotbal între Rapid şi Petrolul. Va arbitra Ion Crăciunescu şi vor câştiga giuleştenii. Pentru alte amănunte solicit "remuneraţie".

✦ Ministrul tineretului şi sportului, dl.Alexandru Mironov (român verde!) a adresat preşedintelui FIRA o scrisoare în care, "întristat şi nemulţumit", îi cere "să-şi acorde timp de reflecţie asupra situaţiei neplăcute şi nefavorabile rugbyului românesc" create cu prilejul Campionatului Mondial de juniori organizat de România. Măi Saşa, de ce nu-ţi vopseşti gardul la vilă?

✦ În clasamentul mondial al tenisului de masă feminin românca Otilia Bădescu se află pe locul 15, o poziţie bună într-un sport dominat de asiatice.

Fotbal, div.A

Medieşenii au pierdut bani buni

Unirea A.Iulia - Gaz metan 4-2 (3-1)

Dacă reuşeau să obţină un rezultat de egalitate, medieşenii ar fi avut bani buni pentru concediu, conducerea asociaţiei oferindu-le, în afara primelor de joc, nişte prime pentru locul din clasament. Numai că gazdele s-au dus la Alba Iulia ca-n excursie şi, după doar o jumătate de oră de joc, gazdele conduceau cu 3-0: în min.20 Stoica a marcat din 11 m, lovitura fiind acordată de arbitru în urma unui fault inutil comis de Roşca; în min.25, Tarcea a majorat scorul, după ce a driblat tot ce i-a ieşit în cale; în min.30, Sipoş a înscris al treilea gol, după o centrare a lui Lungu. Cu două minute înaintea pauzei, Niia a redus din handicap printr-un şut plasat din interiorul careului advers.

Repriza a doua a fost echilibrată, gazdele mai marcând o dată prin Stoica (min.55), iar oaspeţii prin Jilăveanu (min.89).

A arbitrat Gh.Fărcaş (Bucureşti).

Cartonaşe galbene la medieşeni: Someşan, Marcadonatu şi Cl.Şomfălean.

Gaz metan: Roşca (min.80, Unchiaş) - Piştea (min.65, Cenan), Someşan, Fl.Şomfălean, Teleabă (min.37, Maier) - Hanc, Hîncu, Marcadonatu, Niia - Cl.Şomfălean, Jilăveanu.

D.Ionaşcu

Peluza a-III-a

Mutări

urmare din pagina 1

de trădare. Fiecare vrea mai sus şi asta ar putea să stingă orice comentariu dacă n-ar exista acea gândire ascuţită de la peluză care ne învaţă că momentul unui transfer este un moment cheie şi, dacă nu este bine ales, poate să vină momentul declinului unui fotbalist, rău inspirat sau rău sfătuit, care îşi forţează soarta fără să ţină seama de câteva adevăruri. Unul dintre aceste adevăruri este acela că cluburile puternice îşi pot permite să cumpere jucători destinaţi băncii de rezerve, iar banca de rezerve toceşte nu numai treningul ci şi viitorul sportivului. Deci, atenţie! Sportivul trebuie să aprecieze lucid dacă poate să fie o piesă adaptabilă şi, cu timpul, indispensabilă noului mecanism pentru care semnează. Exemplul talentaţilor Bucur Bogdan, al lui Radu Niculescu sau al lui Cătălin Popa sunt, cred, edificatoare.

Acum, când am intrat cu crampoanele în Europa, cluburile bogate au nevoie de rezerve şi se gândesc mai puţin la interesele jucătorului decât la alte interese.

Aceste rânduri se vor o invitaţie la luciditate pornită numai şi numai din dragostea pe care o port unor jucători a căror carieră o doresc înfloritoare dar care poate fi veştejită de propria lor hotărâre sau de hotărârea unor cluburi sinucigaşe.

În altă ordine de idei, acum, la terminarea campionatului, dacă cineva m-ar întreba care dintre fotbaliştii ţării mi-au plăcut mai mult, aş răspunde fără nici o ezitare: Ovidiu Maier.

CLASAMENTE DIVIZIA A

Seria I

Bucovina-Poiana 2-0, Steaua-Gloria 2-0, Rocar-Selena 4-3, Flacăra-Faur 5-1, Dacia Piteşti-Portul 2-3, Callatis-Metalul 3-1, Cetatea-Dacia Brăila 1-2, FC Vâlcea-Poli Iaşi 5-0, Constant-FC Acord 2-0

1.FC Selena	34	22	5	7	76-30	71
2.Dacia Brăila	34	24	2	8	69-23	66
3.Poli Iaşi	34	17	7	10	59-35	58
4.Cetatea	34	17	4	13	52-50	55
5.Bucovina	34	16	5	13	42-46	53
6.Dacia Piteşti	34	16	3	15	68-55	51
7.Poiana	34	16	2	16	56-53	50
8.Gloria	34	15	5	14	47-43	50
9.Steaua	34	14	6	14	46-47	48
10.Constant	34	14	5	15	44-46	47
11.Rocar	34	15	2	17	42-61	47
12.Metalul	34	14	3	17	39-45	45
13.FC Vâlcea	34	13	5	16	40-44	44
14.Portul	34	13	5	16	48-53	44
15.Faur	34	11	8	15	45-50	41
16.Flacăra	34	12	5	17	43-50	41
17.Acord	34	11	5	18	44-60	38
18.Callatis	34	6	3	25	37-106	21

** Echipă penalizată cu 8 puncte*

Seria a II-a

Unirea a.Iulia-Gaz metan 4-2, Gloria-CFR Timişoara 2-1, Jiul-Corvinul 3-1, FC Bihor-Phoenix 2-0, Poli Timişoara-CSM Reşiţa 1-0, Unirea Dej-Armătura 4-1, IELIF Craiova-ASA 1-2, Metrom-ICIM 3-1, CFR Cluj-Tractorul 2-1

1.Poli Timişoara	34	24	6	4	75-20	78
2.Corvinul	34	20	4	10	76-41	64
3.CFR Timişoara	34	17	6	11	54-41	57
4.Tractorul	34	15	9	10	44-21	54
5.ASA Tg.Mureş	34	14	9	11	49-38	51
6.Jiul Petroşani	34	16	2	16	62-55	50
7.Unirea A.Iulia	34	15	5	14	46-40	50
8.Metrom	34	16	2	16	40-43	50
9.GAZ METAN	34	15	4	15	48-42	49
10.Unirea Dej	34	15	4	15	51-49	49
11.Gloria Reşiţa	34	15	4	15	43-44	49
12.FC Bihor	34	14	6	14	50-46	48
13.CSM Reşiţa	34	13	9	12	34-38	48
14.IELIF Craiova	34	14	5	15	45-52	47
15.ICIM Braşov	34	13	4	17	35-38	43
16.CFR Cluj	34	10	7	17	49-67	37
17.Phoenix	34	8	8	18	20-57	32
18.Armătura	34	2	6	26	19-98	12

BIBLIOTECA „ASTRA"
SIBIU

NIMENI NU MIŞCĂ UN DEGET PENTRU F.C.INTER !?

✦ LA F.C.INTER ÎNCĂ NU SE VEDE CAPĂTUL... TUNELULUI! ✦ FACTORII DE DECIZIE JUDEŢENI ŞI MUNICIPALI SUNT SURZI LA NECAZURILE INTERIŞTILOR. DAR LASĂ CĂ VIN ELE... ALEGERILE! ✦ DL.HALAGIAN: "NU CRED CĂ MAI VIN LA SIBIU" ✦ VACANŢA INTERIŞTILOR SE SFÂRŞEŞTE ÎN 10 IULIE A.C. ✦ OVIDIU MAIER PRIMEŞTE OFERTE DE LA ... MASEURUL LUI "U" CLUJ ✦ EL NU ESTE ÎNCÂNTAT DE PERSPECTIVA UNUI TRANSFER ÎN CAPITALĂ ✦ PENTRU A NU-L PIERDE PE MAIER, DOMNUL MILUCU PĂTRU NU EXCLUDE POSIBILITATEA DE A-L CUMPĂRA, OVIDIU DEVENIND ASTFEL JUCĂTORUL SĂU ! ✦ SĂ DISPARĂ F.C.INTER DE PE FIRMAMENTUL FOTBALULUI ROMÂNESC ?

În meciurile de baraj la fotbal

Zarurile au fost... înghiţite

Ce trebuia să se întâmple, s-a întâmplat: repetenţii din Regie s-au... pregătit bine şi au trecut la reexaminare, rămânând, pentru a treia oară consecutiv, să maculeze fotbalul nostru din Divizia Naţională. Oricum, aşa cum am promis, de la mine nu veţi mai afla amănunte despre această echipă de mortăciuni, ţinută în viaţă de Mircea Sandu şi alcoliţii lui. Cealaltă formaţie care a supravieţuit respiraţie gură la gură, Electroputere, a fost chinuită de moldovenii din Iaşi, şi, până la urmă, a ieşit pe uşa din dos. Am mai spus că nu mi se pare firesc ca în Bănie să vieţuiască două echipe (ce n-are Parisul!).

Comentatorii celor 6 meciuri de baraj s-au întrecut în baliverne, parcă părându-le rău că se termină cu fotbalul şi vreo două luni nu se vor mai auzi vorbind.

Oricum, zarurile au fost... înghiţite şi, până la toamnă, daţi-mi, şi mie, voie să nu vă mai plictisesc.

● Sp.studenţesc - Corvinul 1-0 (0-0) A marcat Dobre (min.47).

● Electroputere - Poli Iaşi 5-6 (1-0; 2-2) Oltenii au condus cu 2-0, prin golurile marcate de Năstasie (min.33 şi 61), ieşenii au egalat prin Chereşi (min.67) şi Dobrea (min.88). S-a intrat în prelungiri, au ajuns şi la lovituri de la 11 metri. Emoţii mari... Se ratează de o parte şi de alta, dar, "politehniştii" s-au desprins şi au promovat. Mi se pare rezonabil.

În cele patru partide de baraj pentru divizia A, outsiderele au avut câştig de cauză, semn că stau mai bine la capitolul financiar.

● CFR Cluj - Olimpia S.Mare 1-4 (0-0; 0-0) Dacă nici din 11 metri nu poţi să dai gol, n-ai ce căuta în divizia A.

● Flacăra Moreni - FC Oneşti 0-1 (0-1) A marcat Eremia (min.92).

● Faur Bucureşti - Dunărea Călăraşi 0-1 (0-0) Autorul golului: Farin (min.61).

● ICIM Braşov - ARO Câmpulung 0-1 (0-0) Echipa lui Ion Oblemenco a câştigat prin golul lui Coman (min.53).

Deci: în Divizia Naţională rămâne Sp.studenţesc şi promovează Poli Lynx Iaşi, iar în divizia A, vor juca Olimpia Satu Mare, FC Oneşti, Dunărea Călăraşi şi ARO Câmpulung.

n.i.d.

TRIBUNA sporturilor

SUPLIMENT SĂPTĂMÂNAL DE INFORMARE SPORTIVĂ AL COTIDIANULUI INDEPENDENT "TRIBUNA"

Anul V, nr. 270 | 26.06. - 2.07.1995 | 4 pagini, 150 lei

Ni se reconfirmă

JAN GAVRILĂ, ANTRENOR PRINCIPAL LA ŞOIMII !

Dacă vreţi informaţii sigure, mergeţi pe mâna noastră. Vă reconfirmăm ce-am scris în numărul trecut: apreciatul antrenor Jan GAVRILĂ va prelua curând echipa de Divizia B Şoimii COMPA Sibiu. Divorţul de fostul antrenor Dan FIRIŢEANU este irevocabil.

În Olanda, juniorii interişti au făcut o bună propagandă fotbalului românesc

De Rusalii, clubul olandez S.V. COLMSCHATE '33 din Deventer a organizat cea de-a 22-a ediţie a turneului internaţional de fotbal rezervat juniorilor. Prin grija Fundaţiei DEVENTER-ROMÂNIA (preşedintele filialei sibiene este dl. Mircea Pantazopol) şi a domnului Jan ACHTEREEKTE din Deventer, juniorii profesorului Florin Mihăescu au fost prezenţi pentru a 5-a oară consecutiv la acest prestigios turneu.

Domnul Emilian Pătru, patronul firmei CIBINIUM H & P, a pus la dispoziţie autocarul şi celelalte necesare, între sponsori figurând, de asemenea, SIBGUARD (patron Nicolae Constantin), AGRIMEX S.A. ŞURA MICĂ şi SORCANI, cărora tinerii fotbalişti le mulţumesc.

Delegaţia sibiană a fost condusă de dl. Vasile Măerean, reprezentantul firmei Cibinium a fost dl. Ioan Popescu, iar reprezentantul părinţilor a fost dl. Nicolae Popa.

Iată şi lotul deplasat de antrenorul Florin MIHĂESCU: Gabriel STĂNILĂ, Marian BORDEIANU - portari; Cosmin LUCA, Călin RADU, Nicolae POPA, Daniel GALEA, Claudiu MATEI, Alexandru ZOTINCĂ, Şerban POPUŞOI, Ioan STĂNESE, George HOADREA, Sorin ŞOPTEREAN, Adrian NEGHIRLĂ, Mihai MANEA, Viorel DĂNEŢIU, Soprano Bogdan MIERLUŢ şi Daniel ZEREŞ.

continuare în pagina 4

B. MIRCEA

VIOREL HIZO RĂMÂNE LA F.C.NAŢIONAL

✦"Sichitiu şi-a arătat din nou valoarea!"✦

- Bine-ai venit acasă, Viorele! Cum te distrezi în vacanţă?

- Eu am lăsat demult distracţiile pentru alţii... Mă doare rău spatele. Tocmai de asta profit de aceste puţine zile de vacanţă pentru a mă trata la Ocna Sibiului. De aproape o săptămână fac naveta.

- Asta înseamnă că n-ai rămas la Bucureşti să vezi finala "Cupei"!

- Nu. Am urmărit meciul la televizor şi m-am întristat văzând neputinţa şi ceaţa tactică din tabăra rapidistă. Nu că mă dau viteaz după război, dar eu câştigam finala şi cu Iosif şi cu Bogoi!

- Ce-o fi fost în sufletul "prietenului" tău Grigore Sichitiu?

- El şi-a arătat încă o dată valoarea! A clacat ca antrenor, n-a ştiut să fie nici observator, iar acum, ca preşedinte de club, şi-a dat din nou cu stângu în dreptu! Tot la camera de luat vederi se întoarce. Pentru asta se pare că are vocaţie.

- Continui cu F. C. Naţional? Pleci altundeva?

- Zilele următoare mă duc la Bucureşti să-mi reînnoiesc contractul pe încă un an, cu opţiune de prelungire. Ştiu că mulţi antrenori vor acum să vină la F.C.Naţional care dispune de cea mai elegantă bază sportivă. Dar postul e ocupat. Totul depinde numai de mine.

- Vei urmări turul viitorului campionat tot din tribună?

- S-a făcut din ţânţar armăsar la vremea respectivă pe marginea unei întâmplări minore. Şi sancţiunea a fost exagerată. Am promisiuni că mi se va ridica suspendarea în această vară.

- Pleacă Olăroiu şi Fl.Cârstea de la echipă?

- Încă nu se ştie nimic sigur. Prefer să discutăm subiectul mai încolo.

- Mulţumesc, Viorele, şi sănătate!

A consemnat Mircea BIŢU

Ultima oră

●Ilie Datcu, fostul portar al echipei de fotbal Dinamo Bucureşti a devenit cetăţean turc sub numele de Ilya Datca şi este antrenor secund la Fenerbahce Istanbul, echipă la care a activat ca jucător.

●Americanul Riddick Bowe şi-a păstrat titlul mondial al versiunii WBO la categoria grea, învingându-l pe cubanezul Jorge Luis Gonza-les prin KO în repriza a şasea.

●"Cupa României" la fotbal a fost câştigată, de justeţe, de Petrolul (după prelungiri şi 11 m), deşi arbitrul Ion Crăciunescu a încercat să-i ajute pe giuleşteni. Oricum, şi petroliştii vor avea o viaţă scurtă în "Cupa Cupelor".

●În Spania au fost desemnaţi cei mai buni jucători ai campionatului, aceştia fiind cei doi atacanţi ai lui Real Madrid: Ivan Zamorano şi Emilio Amavisca.

●După slaba evoluţie a reprezentativei noastre de handbal masculin la CM din Islanda, generalul-maior Cornel Oţelea şi-a dat demisia din funcţia de preşedinte de onoare al Federaţiei . "Buba" în handbalul românesc este altundeva.

●Fostul mare jucător Nicolae Dobrin, care, de

urmare în pagina 4

ÎN PAGINA A III-A
MAPAMOND SPORT

Baschet

Remember 1994/1995

C.S.U. FOREST Sibiu, campioană a României

1. Retrăiesc acum, când încerc această necesară retrospectivă a sezonului competiţional - ce se va dovedi mult prea succintă faţă de valoarea de excepţie a performanţei elevilor antrenorului Mircea Vulc - momentele unui drum care, până a ajunge la finalul său apoteotic - cea mai bună performanţă a unei echipe de jocuri sportive din istoria sportului sibian, cucerirea medaliilor de aur şi a titlului de campion naţional de către baschetbaliştii de la Clubul Sportiv Universitatea Forest Sibiu - a însemnat o imensă, greu egalabilă investiţie şi risipă de energie, talent, dăruire, voinţă, dârzenie şi spirit civic. Observator permanent, pas cu pas al acestui drum aureolat cu glorie, reporterul vede în aceste clipe, cu ajutorul substanţial al carnetului de însemnări, partide şi scoruri, bucurii şi necazuri, dar mai ales orele multe de transpiraţie şi efort ce au precedat, de fiecare dată, apariţia în arenă a baschetbaliştilor sibieni.

continuare în pagina 2

Octavian RUSU

Programul meciurilor Campionatului . naţional de baschet, ediţia 1995/1996

Tur		Retur
16.09.95	FARUL ⇔ CSU FOREST	21.01.96
23.09.95	CSU FOREST ⇔ ELBA	27.01.96
28.09.95	ERBAŞU ⇔ CSU FOREST	03.02.96
21.10.95	DINAMO ⇔ CSU FOREST	10.02.96
28.10.95	CSU FOREST ⇔ WEST PETROM ARAD	15.02.96
01.11.95	RAPID ⇔ CSU FOREST	02.03.96
19.11.95	CSU FOREST ⇔ BRD PLOIEŞTI	09.03.96
25.11.95	SOCED ⇔ CSU FOREST	16.03.96
02.11.95	CSU FOREST ⇔ "U"CLUJ	20.03.96
09.12.95	CARBOCHIM ⇔ CSU FOREST	23.03.96
16.12.95	CSU FOREST ⇔ STEAUA	30.03.96

Play off: Tur I 06-10 şi 13.04.96
Tur II 20-24 şi 27.04.96

Turneul final: 04-05 mai, 11-12 mai, 14 mai

Peluza a III-a

TRAGEDIA VEGETALĂ

MOTTO: *Frunză lila din Giuleşti*
Cupă, Cupă unde-mi eşti?
Corul: *La Ploieşti, la Ploieşti!*

Finala Cupei României la fotbal a redat multor suflete răvăşite încrederea că, totuşi, mai există un Dumnezeu, că se mai poate face şi dreptate cu toată vitregia împrejurărilor. S-au dus vremurile când se putea cuceri Cupa României chiar dacă părăseai terenul de joc. Azi trebuie să lupţi din greu, să joci şi prelungiri şi să mai şi ştii să tragi şi lovituri de pedeapsă.

Gurile rele care spuneau că trofeul ar fi fost arvunit, că ar fi un fel de Cupa Samsung, cu jucători Samsung predestinaţi, cu sponsori Samsung şi cu arbitri Samsung, au primit o învăţătură usturătoare, greu de uitat cu toate că vacanţa e lungă. Era şi greu de crezut că sub ochii atâtor conducători iubiţi s-ar putea petrece o farsă, că doar Cupa României nu-i flota României sau vreo vilă oarecare să ţi-o poţi însuşi aşa, cu una cu două. Faptul că arbitrul n-a observat un offside mare cât Casa Poporului, pentru care s-a făcut atâta

continuare în pagina 4

Mihai BRATU

OVIDIU MAIER:
"TOT LA SIBIU MI-E INIMA!"

Ieri după-amiază l-am prins, cu telefonul, pe Ovidiu Maier, la Ocna Mureş.

- Ce faci, Ovidiule? Mi-era dor de tine!

- Ce să fac, ca-n vacanţă. Mă simt bine între ai mei. Am vrut să plec la mare, dar s-a stricat vremea. Poate mă duc, totuşi, cu Ioana, prietena mea, câteva zile la Neptun. Probabil de la 1 iulie.

- În "Gazeta sporturilor" de sâmbătă scrie că pleci la Steaua...

- Am citit şi eu, dar nu m-a căutat nimeni de la Steaua. M-a căutat, de vreo două ori, maseurul Exan, de la "U" Cluj, care e consătean cu mine. Trebuia să vină şi Andone, şi conducerea lui "U", dar au trebuit să plece în Faroe. N-am, în concluzie, nici o ofertă concretă. Tot ce se scrie sunt speculaţii. Eu mai am, aşa să scrieţi în "Tribuna sporturilor", care e ziar serios, contract un an de zile cu F.C.Inter, care-mi datorează o sumă frumuşică. Dacă mi-o dau, rămân bucuros la Sibiu, unde îmi convin şi colectivul, şi suporterii, şi oraşul. Dar nea Florin Halagian se întoarce la F.C.Inter?

- Dacă se rezolvă problemele financiare se întoarce. Dacă nu, nu!

- Ar fi păcat să-l pierdem!

- De la F.C.Inter te-a căutat cineva?

- Nimeni. Nu ştiu nici dacă s-au dat banii datoraţi lui ASA Tg.Mureş. Trebuie să-l sun pe nea Coco (n.n - Cornel Cacovean). Oricum, la Bucureşti nu mi-ar place să plec. Ne revedem pe 10 iulie la Sibiu, că tot acolo mi-e inima.

- Să dea Domnul, Ovidiule! Vacanţă plăcută!

A consemnat Mircea BIŢU

C.S.U. FOREST Sibiu, campioană a României

urmare din pag. 1

Scriu aceste rânduri şi cu convingerea că mulţi, dintre cei foarte mulţi, care felicitau echipa pentru frumoasa victorie, la un pahar de şampanie, îşi vor aminti promisiunile făcute ce converg spre un element fundamental: susţinerea financiară a baschetului sibian, sportul ce a adus locuitorilor municipiului şi judeţului Sibiu nu numai titlul naţional, dar şi prima participare a unei echipe din această arie geografică la întrecerile Cupei Campionilor Europeni. Înainte de a purcede la retrospectiva propriu-zisă, se cade să menţionez că o recentă hotărâre a Federaţiei Internaţionale de Baschet Amator permite echipelor participante la Liga Campionilor, dacă sunt eliminate în primul sau al doilea tur al competiţiei, să-şi continue participarea în competiţiile europene intercluburi, respectiv să se încadreze în partidele turului al treilea al "Cupei Cupelor". Fie şi numai aceste participări, ca să nu mai vorbim de campionatul propriu-zis, presupun un volum mare de cheltuieli, deci asigurarea unor resurse financiare îndestulătoare, care să permită prezenţa sibienilor în marile competiţii europene intercluburi, precum şi apărarea titlului de campion naţional.

Am considerat necesare aceste precizări acum, deoarece timpul presează, până la reluarea efectivă a pregătirilor pentru noul sezon competiţional rămânând mai puţin de o lună de zile.

"Atacul" a fost declanşat în... Germania

Susţinerea partidelor din Cupa Koraci înaintea începerii campionatului a ridicat în faţa antrenorului Mircea Vulc şi a secţiei de baschet, problema contractării unor partide de pregătire, cu adversari puternici, în măsură să solicite echipa în plan fizic, tehnic şi tactic. Prin eforturile principalului sponsor FORESTSIB SA şi ale UNIVERSITĂŢII Sibiu, la care s-au adăugat cele ale marilor prieteni şi susţinători ai acestei echipe, Ionică Nicolau - directorul tehnic al Clubului de Baschet din Ludwigsburg - şi Mihai Albu - director tehnic al Clubului de Baschet din Braunschweig şi preşedinte de onoare al Secţiei de Baschet a CSU Forest Sibiu - s-a reuşit organizarea unui turneu de pregătire în Germania, ocazie pentru baschetbaliştii sibieni de a se confrunta cu echipe de primă mărime. Imediat după revenirea în ţară, pregătirile au continuat, dar, din păcate, nu s-a reuşit organizarea unor turnee pe măsura exigenţelor solicitate de participareă la

BASCHET

Remember 1994/1995

Cupa Koraci, unde sorţii au hărăzit echipierilor de la C.S.U. Forest Sibiu, în primul tur, întâlnirea cu campioana Republicii Moldova, Floare Bendery.

Debut cu dreptul în Cupa Koraci

Am luat la timpul potrivit drumul Tighinei, oprindu-ne la Iaşi unde am susţinut o partidă amicală cu divizionara B din localitate, "Politehnica" Iaşi.

La Tighina, gazdele, care au investit mult în această participare internaţională a echipei lor, inclusiv construirea într-un timp record a unei noi săli de sport, omologată după criterii cel puţin ciudate, au dorit cu tot dinadinsul victoria. Echipa a fost întărită cu câţiva jucători de valoare din rândul cărora se detaşează pivotul Jighili, un jucător de 2,10 metri, cu o vastă experienţă competiţională, de trei ori campion mondial cu fosta echipă a Uniunii Sovietice.

A fost o bătălie crâncenă, desfăşurată într-o sală care stătea să "pleznească", dar sibienii, excelent conduşi de pe margine de antrenorul Mircea Vulc, cu Cornel Alecu în mare formă, au reuşit să câştige cu 97-94 (53-45). Să rememorăm ultimele două minute ale partidei: scorul era 90-90. Publicul, ridicat în picioare, îşi încuraja frenetic favoriţii. După două acţiuni ratate de ambele părţi, înscriu gazdele şi scorul le devine favorabil 92-90. Egalează Tordai 92-92, intercepteză Alecu un balon şi îl finalizează, şi tabela de scor se modifică 92-94. Gazdele revin în atac şi egalează 94-94. La acţiunea următoare obţinem două lovituri libere, din care înscriem una şi scorul devine 94-95. Mai erau de joc 15 secunde. Mingea la baschetbaliştii de la Floare Bendery. Elevii antrenorului Mircea Vulc execută un pressing necruţător, realizează o interceptie, Beni Pelger aruncă dar este faultat şi beneficiem de două aruncări libere, pe care talentatul şi seriosul nostru jucător le transformă cu un calm olimpian, 94-97. Din nou apărare pressing, agresivă pentru a-i împiedica pe jucătorii moldoveni să realizeze o aruncare de 3 puncte. Reuşim şi partida se încheie cu o victorie muncită, dar pe deplin meritată a sportivilor de la C.S.U. Forest Sibiu. Pentru aceştia au înscris: Muntean (24), Tordai (21), Alecu (19), Kincses (12), Spânu (4), Lefter (4) şi Lăpădat (1).

"Memoria" carnetului de reporter a reţinut două declaraţii, imediat după terminarea partidei.

MIRCEA VULC: "Ţi-am spus că o să câştigăm şi am făcut-o. Băieţii mei au crezut în această victorie şi au luptat pentru ea cu o ardoare care îi onorează. Totuşi, în jocul echipei mai sunt multe lucruri de pus la punct, atât în perspectiva meciurilor următoare din Cupa Koraci, dar mai ales, în cea a campionatului intern, unde cuvântul de ordine este: orice meci se joacă la victorie".

UNUL DIN ARBITRI: "A fost un meci viu disputat, pe care echipa dv. l-a câştigat datorită superiorităţii sale tactice şi a unei lucidităţi sporite în momentele de tensiune. Deşi prevăd victoria dv. în retur, în România, pot să vă spun că nu va fi deloc un meci uşor". Şi a avut perfectă dreptate. Dar despre aceasta şi altele în episodul următor.

JUDO

Copiii sibieni... bat tot

Fără îndoială, Clubul Sportiv Şcolar Sibiu rămâne una dintre principalele pepiniere ale judoului din ţara noastră, copiii şi juniorii formaţi aici obţinând succese în toate concursurile la care pot (!) participa.

* La Tinca (Oradea) s-a organizat "Cupa Liberti", la care au participat peste 200 de copii din Cluj, Oradea, Satu Mare, Hunedoara, Baia Mare, Alba Iulia, Oradea şi Sibiu. Antrenorii Ion Chindriş şi Octavian Creţu au dus 14 copii, dintre care 13 (!) au obţinut medalii: 8 de aur, 3 de argint şi 2 de bronz, după cum urmează: Sorin Comşa, Cătălin Comşa, Horia Maria, Cosmin Caponi, Bogdan Baştea, Constantin Cojoc, Virgil Indreica, Ilie Popa - locul 1; Alin Potcovel, Vasile Iancu, Silviu Bischin - locul 2; Alexandru Caponi, Daniel Istrate - locul 3. Nicolae Dună s-a clasat al cincilea.

* Zilele trecute, sala Rio din Sibiu a găzduit "Memorialul Ovidiu Nicolae Bucur", la care au participat 8 echipe de copii, turneu sponsorizat de patru iubitori ai acestui sport: Alin Dobrin, Victor Spack, Ionel Chioveanu şi Dan Boncu.

Atât la copii I, cât şi la copii II, concursul a fost câştigat de echipele CSŞ Şoimii Sibiu. Iată componenţa echipelor: copii mici - Marius Simon, Cătălin Comşa, Horia Maria, Cosmin Caponi, Alexandru Caponi, Marius Ichimoaie, Bogdan Baştea; copii mari - Marius Hogaş, Adrian Comşa, Petre Indreica, Ilie Popa, Virgil Indreica, Constantin Cojoc, Silviu Bischin.

Felicitări şi...mulţumiri sponsorilor cu dare de mână!

Dr. Ioan Rakoşi:

"La C.M. din Anglia - organizare ieşită din comun, ceva impresionant"

- Domnule Rakoşi, v-aţi întors de curând din Anglia, de la Campionatul Mondial de Tenis al veteranilor. Vă rog să spuneţi, pentru cititorii "Tribunei sporturilor", cum a fost acolo şi ce impresie v-a lăsat această întrecere?

- În primul rând, trebuie să mulţumesc sponsorilor: Prinţul Dimitrie Sturdza, dl. dr. Belei, director la întreprinderea din Mohu, conducerii firmei Rombau Sibiu (director Emil Stoian), firmei IPCO & MALCO, şi domnilor Ahmet & Marc, dl. director al firmei LASER COMPUTER Sibiu, Marius Ilincăi şi, nu în ultimul rând, d-lui Sever Mureşan, organizatorul Romanien Open Tenis, prin directorul general şi organizator al turneului, dl. Anghel Drăgan, tuturor celor care mi-au facilitat această deplasare, unde am putut câştiga experienţă în organizare şi prin întâlnirile avute cu cele mai înalte personalităţi ale F.I.T. Concursul a fost foarte puternic, luând parte 128 jucători numai la grupa mea de vârstă (+65 ani), între care s-au numărat campionii a peste 60 de ţări. Am fost eliminat de campionul Braziliei în primii 32 de jucători.

- Ce alte aspecte v-au impresionat la acest campionat mondial?

- În primul rând, organizarea ieşită din comun. Ca să poţi organiza un concurs de anvergură, unde au participat peste 500 de jucători, la cele 6 categorii de vârstă, este nevoie să se asigure, în primul rând, baza sportivă, unde am văzut o sală cu 8 terenuri, 20 de terenuri în aer liber, cu o suprafaţă de joc având o combinaţie între ciment şi gumă, plus 6 terenuri pe iarbă. A fost ceva impresionant! Bază materială perfectă, mingi la discreţie, care la noi sunt foarte scumpe şi greu de procurat.

- Domnule Rakoşi, vă rog să ne spuneţi care sunt perspectivele organizării în acest an la Sibiu, a celor două concursuri pe care le-aţi organizat anul trecut, cel de copii şi Campionatul de veterani?

- Deşi au fost apreciate de forurile centrale ca foarte reuşite, anul acesta intenţionăm, eu şi colegul Ilie Giurgiu, să organizăm aceste două concursuri la un nivel şi mai ridicat. Dar, în afara investiţiei sufleteşti, este necesar să asigurăm şi baza materială care, la ora actuală, nu este prea încurajatoare. Sperăm în ajutorul unor sponsori ca Prinţul Dimitrie Sturdza, dl. Sever Mureşan, prin directorul său, dl. Anghel Drăgan şi dr. Beny Bros din Germania (originar din Sibiu), care ne-au şi promis ajutorul pentru desfăşurarea, în bune condiţii, a celor două concursuri de prestigiu pentru oraşul nostru: Concursul naţional de copii "Cupa Municipiului Sibiu" şi Campionatul internaţional al veteranilor, având licenţa aprobată de International Tennis Federation (I.T.F.).

- Când se vor desfăşura aceste concursuri?

- Între 10-14 august, cel al veteranilor şi între 24-27 august se vor întrece copiii. De asemenea, contăm, ca şi anul trecut, pe sprijinul Direcţiei Judeţene pentru Tineret şi Sport Sibiu (director prof. Dorin Nan), precum şi al Primăriei municipiului.

- Vă mulţumesc şi vă dorim, în numele cititorilor "Tribunei sporturilor", succes!

A consemnat,
Ilie IONESCU

Aflăm de la D.J.T.S. Sibiu

În perioada 30.07-8.08.1995, la Motelul Internaţional pentru Tineret "L'Auberge du Rhin" din Strasbourg se vor desfăşura atelierele taberei internaţionale de tineret, organizată pentru regiunile membre ale "Platformei Europene de Tineret", la care Sibiul a aderat în februarie 1995.

Tabăra "EURO-CAMP" este structurată pe ateliere de teatru, dans, sporturi şi tehnici video.

Taxa de participare este de 1000 FF de persoană, participanţii urmând să îşi suporte şi cheltuielile de transport.

Pentru informaţii suplimentare şi înscrieri vă puteţi adresa la D.J.T.S. Sibiu, str. Independenţei nr.1, telefon 43.25.66 sau 43.27.07, până la 30.06.1995, între orele 8-14.

PROGRAM TV

Luni, 26 iunie

Programul 1

13,00 Actualităţi 13,10 Ecleziast 14,10 TVR Iaşi 14,45 TVR Cluj-Napoca 15,20 TVR Timişoara 16.00 Actualităţi 16,10 Călătorie în Rusia 16,25 Turism şi agroturism 17,00 Emisiune în limba maghiară 18,30 Desene animate * Cartea junglei 19,00 De luni până luni 19,30 Film serial pentru tineret * California visează 20,00 Actualităţi * Meteo * Telesport 20,50 Film serial * Baywatch 21,45 Teatru TV * Cui i-e frică de Virginia Woolf? 22,55 Transfocator 23,20 Actualităţi 23,40 Cultura în lume 0,10 Vivo live rock night

Programul 2

16,30 Film serial * Şi bogaţii plâng 17,40 Film serial * Aur şi noroi 22,00 Film serial * Santa Barbara 22,45 Repriza a III-a. Emisiune sportivă

Marţi, 27 iunie

Programul 1

7,00 TVM 8,30 La prima oră 9,20 Film serial * Santa Barbara (r) 10,05 Film serial * Aur şi noroi (r) 10,55 Desene animate 11,20 Studioul muzicii uşoare 11,50 Cinematograful de artă 13,10 1001 Audiţii 14,00 Actualităţi 14,10 TVR Iaşi 15,05 TVR Cluj-Napoca 16,00 Actualităţi 16,10 Fii tu însuţi! 17,00 Convieţuiri 18,00 Cazuri şi necazuri în dragoste 19,00 Clio 19,30 Desene animate 20,00 Actualităţi * Meteo * Telesport 20,50 Telecinemateca * Sophie a ales 23,35 Actualităţi 23,55 Gong! 0,25 Meridianele dansului

Programul 2

15,00 Film serial * Brigada specială 2.2 16,30 Film serial * Şi bogaţii plâng 17,40 Film serial * Aur şi noroi 23,15 Teatru TV * Domnişoara Nastasia

Miercuri, 28 iunie

Programul 1

7,00 TVM 8,30 La prima oră 9,20 Film serial * Santa Barbara (r) 10,05 Film serial * Aur şi noroi (r) 10,55 Desene animate 11,20 Videocaseta muzicală 11,40 Ecran de vacanţă 13,10 1001 Audiţii 14,00 Actualităţi 14,10 TVR Iaşi 15,05 TVR Cluj-Napoca 16,00 Actualităţi 16,10 Anatomia unei iluzii 17,00 Festivalul naţional studenţesc de muzică rock 17,15 Alfa şi omega... 18,00 De la lume adunate... 18,30 Desene animate * Cartea junglei 19,00 Sensul schimbării! 19,30 Film serial pentru tineret * California visează 20,00 Actualităţi * Buletin meteo 20,50 Film serial * Dr. Quinn 21,45 Noi frontiere 22,25 Totul despre muzică 22,55 Confluenţe 23,25 Actualităţi 23,45 Întâlnirea de la miezul nopţii 0,25 Jazz-alive magazin

Programul 2

16,30 Film serial * Şi bogaţii plâng 17,40 Film serial * Aur şi noroi 22,00 Film serial * Santa Barbara

Joi, 29 iunie

Programul 1

7,00 TVM 8,30 La prima oră 9,20 Film serial * Santa Barbara (r) 10,05 Lumină din lumină 11,20 Videolexicon 12,20 Ecran de vacanţă 13,10 1001 Audiţii 14,00 Actualităţi 14,10 TVR Iaşi 15,05 TVR Cluj-Napoca 16,00 Actualităţi 16,10 Festival-concurs de muzică uşoară şi populară 16,40 La orizont economia 17,40 Milenium 18,25 Desene animate * Cartea junglei 18,50 Tragerile super loto 5/40 şi excepţională expres 19,00 Medicina pentru toţi 19,30 Film serial pentru tineret * California visează 20,00 Actualităţi * Meteo * Telesport 20,50 Film serial * Valea păpuşilor 21,50 153.014 km 22,05 Studioul economic 22,45 Interpreţi ai muzicii populare 23,05 Simpozion 23,50 Actualităţi 23,55 Seriale de neuitat * Familia Palliser

Programul 2

15,00 Film serial * Brigada specială 2.2 17,00 Ceaiul de la ora 5 16,30 Şi bogaţii plâng 22,00 Cinematograful de artă * Prea mult suflet 23,40 Stadion * Caleidoscop sportiv intern şi internaţional

Vineri, 30 iunie

Programul 1

7,00 TVM 8,30 La prima oră 9,20 Film serial * Santa Barbara (r) 10,55 Desene animate 11,20 Curcubeu 12,20 MTV 12,50 Ecran de vacanţă 13,20 1001 Audiţii 14,00 Actualităţi 14,10 TVR Iaşi 14,55 TVR Cluj-Napoca 15,45 Tradiţii 16,15 Actualităţi 16,25 Agenda consumatorului 16,45 Lege şi fărădelege 17,00 Emisiune în limba germană 18,00 Pro patria 19,00 Film serial * Edera 20,00 Actualităţi * Meteo * Telesport 20,50 Tezaur folcloric 21,30 Viaţa parlamentară 22,00 Film artistic * Căsnicie în lumea mafiei 23,30 Actualităţi 23,50 MTV 0,50 Cinematograful de noapte * Ochiul nopţii II

Programul 2

16,30 Film serial * Şi bogaţii plâng 17,50 Film serial * 17 clipe ale unei primăveri 22,30 Campionatul european de baschet masculin 23,30 Film serial * Santa Barbara

Sâmbătă, 1 iulie

Programul 1

7,00 La prima oră 9,00 Ba da! Ba nu! 10,00 Film serial pentru copii * Reîntâlnire cu Black Beauty 10,30 Pas cu pas 11,25 Vârstele peliculei 12,20 Spirale prin timp 12,40 Cuvinte potrivite 13,10 1001 Audiţii 14,00 Actualităţi 14,10 Ora 25 - Tranzit TV * Desene animate * Documentar * Să ne amuzăm * Muzică * Reportaje * Transmisiuni directe * Mapamond * Filme seriale 19,00 În ţara arţarului 19,15 Teleenciclopedia 20,00 Actualităţi * Meteo * Telesport 20,50 Film serial * Tequila şi Bonetti 21,45 Visul unei seri... de-o oră 22,55 Actualităţi 23,15 Melodii de neuitat 23,40 Film serial * Telefonul de la miezul nopţii 0,35 Concertul speranţei

Programul 2

13,30 Familia Palliser 16,30 Film serial * Şi bogaţii plâng 22,00 Campionatul european de baschet masculin 22,45 Film serial * Santa Barbara 0,30 Campionatul european de baschet masculin

Duminică, 2 iulie

Programul 1

8,00 Bună dimineaţa! 9,00 Abracadabra! 10,00 Film serial pentru copii * Salty - leul mării 10,30 Lumină din lumină 11,30 Din albumul celor mai frumoase melodii populare 12,00 Viaţa satului 13,30 Atlas 14,00 Actualităţi 14,10 Poşta TV 14,20 Video-magazin 17,50 Serial SF * Star Trek 18,45 A doua Românie 19,15 Robingo 19,55 Publicitate 20,00 Actualităţi * Agenda europeană * Meteo 20,50 Film artistic * Căsnicie în lumea mafiei 22,25 Tragerile loto special 6/49, noroc 22,35 Filme pe micul ecran 22,40 Finala campionatului european 23,20 Actualităţi 23,40 MTV 0,10 Film serial * Maddie şi David

Programul 2

10,00 Film serial * Cristal 11,45 Film serial * Dr. Quinn 14,10 Film artistic * Năpasta 16,30 Film serial * Şi bogaţii plâng 17,00 Arena As * America '94 23,00 Santa Barbara

MAPAMOND SPORT

FIFA leagă şi dezleagă pe cine vrea

Nu de mult, la Zürich, a avut loc întrunirea Comitetului Executiv al FIFA care, ca să-şi justifice existenţa şi banii cheltuiţi cu excursii de... studii şi protocoale, a luat o seamă de hotărâri, zice-se, pentru perfecţionarea sistemelor competiţionale de diferite nivele. Iată câteva dintre ele:

- la turneul final al CM din 1998, din Franţa, începând din faza optimilor se va aplica sistemul de întrerupere a partidei, în prelungiri, în momentul în care una dintre echipe a luat conducerea pe tabela de scor şi numai dacă nici după cele două reprize de 15 minute nu se desprinde una dintre combatante, se va ajunge la lovituri de la 11 metri;
- tot la acest turneu final al CM, cele 32 de echipe participante vor fi împărţite, mai întâi, în 8 grupe a câte 4; primele două din fiecare grupă se vor califica pentru optimi. Pentru victorie se vor acorda 3 puncte;
- tragerea la sorţi a grupelor preliminare pentru viitorul Campionat Mondial va avea loc la 12 decembrie a.c.
- cel mai bun portar al turneului final din 1996 va fi recompensat cu trofeul "Lev laşin";
- pentru a organiza turneul final din 2002 şi-au depus candidaturile doar Japonia şi Coreea de Sud, FIFA urmând să decidă la începutul anului 1996;
- pentru turneul final ce va avea loc în anul 2006 există deja candidaturi pentru organizare: Brazilia, Africa de Sud şi Germania;
- Federaţia de fotbal din Palestina a fost admisă cu titlu provizoriu (ca şi cea din Bosnia-Herţegovina), FIFA numărând în prezent 191 de membri permanenţi şi doi provizorii (aceştia din urmă având dreptul să dispute doar meciuri amicale, nu şi oficiale);
- Iordania şi Qatarul pot participa, dacă vor, la preliminariile pentru Jocurile Olimpice de la Atlanta, din 1996, dar jucând în... Irak;
- la 30 august, în Japonia se va disputa un meci între o selecţionată a străinilor care evoluează în echipele japoneze şi o selecţionată a "restului lumii", banii rezultaţi din încasări fiind daţi în contul sinistraţilor de pe urma cutremurului din Kobe;
- CM feminin se va disputa, începând din 1999, cu 16 participante, în loc de 12;
- La Neuchatel (Elveţia) va fi creată o universitate de fotbal, în care vor fi pregătiţi viitori manageri de cluburi şi federaţii din întreaga lume.

Ce mă mir este că, de astă dată, n-au mai venit diverşi inşi cu tot felul de idei privind "îmbunătăţirea" regulamentului de fotbal...

Şahul şi... revoluţia

Se zice că în familia Ulianovilor şahul constituia un divertisment deosebit de agreat, toţi membrii familiei jucând frecvent. Vladimir - viitorul Lenin - a învăţat jocul de la 8 ani, primul profesor fiind chiar tatăl lui, Ilia Ulianov. Dmitri Ulianov, fratele mai mic al lui Lenin, povestea: "Vladimir Ilici avea un principiu foarte bun, pe care îl respecta totdeauna şi cerea şi partenerului să-l respecte. În nici o împrejurare nu-ţi era îngăduit să schimbi mutarea făcută; din moment ce puseseşi mâna pe o figură, trebuia s-o muţi. El juca serios şi nu-i plăceau aşa-zisele partide fulger (blitz). Când avea de-a face cu câte un partener mai slab ca el, juca fără o figură oarecare, pentru a stabili un echilibru al forţelor. La şah îl pasiona lupta dârză, căutarea celei mai bune mişcări, găsirea unei soluţii pentru o situaţie grea, uneori disperată. Victoria sau înfrângerea îl interesa mai puţin".

Expresia lui favorită, de care uza în timpul jocului era: "Nu există nici o şiretenie la care să nu poţi riposta cu una mai mare".

În perioada exilului în Siberia, dar şi în afara Rusiei, Lenin a jucat şah şi a gândit acea revoluţie din 1917 care a schimbat faţa lumii, în bine sau în rău.

Orice s-ar spune, Lenin a fost o mare personalitate şi mă întreb dacă a existat un om de valoare care să nu fi ştiut şah...

Roland Garros - cu surprize şi fără...

Turneul open de tenis al Franţei poartă numele de Roland Garros după cel al celebrului aviator, care, în paranteză fie spus, nici măcar n-a jucat tenis. La 23 septembrie 1913 a reuşit (primul în lume) să traverseze Marea Mediterană la bordul avionului său. Participant la primul război mondial, la 5 octombrie 1918 a murit în timpul

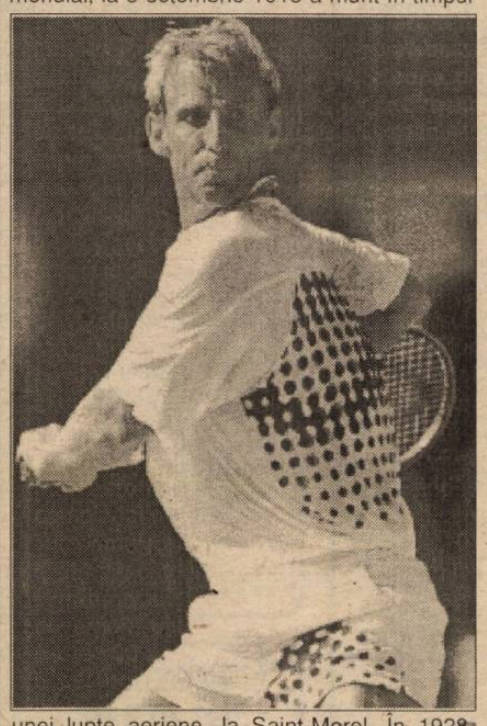

unei lupte aeriene, la Saint-Morel. În 1928, numele său a fost dat arenei de tenis construite la Paris.

Turneul ce se organizează anual aici, reuneşte "crema" tenisului mondial masculin şi feminin, precum şi juniorii cei mai buni din lume.

Iată câteva elemente ce merită a fi reţinute apropo de acest turneu de mare slam, desfăşurat pe zgură:

* cei mai tineri învingători sunt Monica Seles (16 ani şi jumătate), în 1990 şi Michael Chang (17 ani şi 3 luni), în 1989 * cei mai bătrâni câştigători: Suzy Kormiczy (34 ani şi o lună), în 1958 şi Andres Gimeno (34 ani şi 10 luni), în 1972 * cele mai multe titluri cucerite: Chris Evert (7) şi Bjorn Borg (6) * meciul cel mai lung: H. Schwaier - J. Frawley (în turul 2), în 1984, care a durat 5 ore şi 15 minute * cea mai lungă finală feminină: Arantxa Sanchez - Steffi Graf, în 1989, care a durat două ore şi 58 de minute * cea mai lungă finală masculină: Mats Wilander - Guillermo Vilas, în 1982 - 4 ore şi 42 minute * pentru tenisul românesc, turneul de la Roland Garros are conotaţii speciale: Ilie Năstase a câştigat proba de simplu masculin în 1973, iar Virginia Ruzici, simplu feminin în 1978; Năstase - Ţiriac au câştigat la dublu în 1970, iar Ruzici cu Mima Jausovec au câştigat proba de dublu feminin în 1978 * ai noştri au mai ajuns în diferite finale, pe care, însă le-au pierdut: Florenţa Mihai, simplu şi dublu mixt, în 1977; Ruzici - Ţiriac, în 1978; Ruzici, simplu, în 1979; Năstase la simplu în 1971 şi la dublu, cu Ţiriac, în 1966 şi cu Connors, în 1973; Ţiriac, la dublu mixt, în 1967; Tache Caralulis, la dublu mixt, în 1947 * la juniori, Andrei Pavel a câştigat turneul de simplu în 1992, iar Irina Spârlea - Ruxandra Dragomir au câştigat la dublu în 1990 * arena cuprinde 23 de terenuri, toate cu zgură, între care şi terenul A, construit în ultimii ani, tribunele acestuia având capacitatea de 10.068 locuri * capacitatea totală a tribunelor celor 16 terenuri pe care se joacă efectiv în timpul turneului este de 35.000 locuri * tablourile de simplu numără câte 128 de jucători şi jucătoare, cu 16 capi de serie fiecare, iar cele de dublu, câte 64 (feminin şi masculin), respectiv 48 (mixt) * în tribuna de pe central există 265 de loje, iar terenul A dispune de 72 loje, preţul a patru locuri în acest sector depăşind 100.000 de franci * în 1993, titlurile au fost cucerite de Steffi Graf şi Sergi Bruguera, la individual, Gigi Fernandez - Natalia Zvereva, la dublu femei, fraţii Luke şi Murphy Jensen, la dublu masculin şi Eugenia Maniokova - Andrei Olhovski, la mixt * în 1994, învingători au fost: Arantxa Sanchez şi Sergi Bruguera, la simplu, Gigi Fernandez - Natalia Zvereva, Jonathan Stark - Byron Black şi Kristie Bogert - Menno Oosting * în acest an: Steffi Graf şi Thomas Muster, la simplu, Jacco Eltingh - Paul Haarhus, Gigi Fernandez - Natalia Zvereva şi Larisa Neiland - Mark Woordforde * cea mai mare revelaţie a acestei ediţii a fost românul din... Italia Adrian Voinea (20 ani), care a reuşit ca, din calificări, să ajungă până în sferturi, adică între primii 8 jucători ai turneului, trecând, între alţii şi de germanul Boris Becker (mare surpriză)...

În foto: Thomas Muster

Vedete de ieri şi de azi

Giuseppe Bergomi (Inter Milano)

Un exemplu de fidelitate şi ataşament pentru culorile clubului care l-a lansat în multe vedete de-a lungul unui deceniu şi jumătate, de la Prohaska, Altobelli, Colovati,

constituie Giuseppe Bergomi, unul dintre oamenii de bază ai cunoscutului club italian Internazionale Milano.

Născut la 22 decembrie 1963, "Zio" (Unchiul), cum îi spun suporterii, a debutat în Serie A în sezonul 1980/81 când n-avea decât 17 ani şi de atunci este nelipsit din echipa milaneză, acumulând peste 420 de meciuri. Fundaş puternic şi ambiţios, a jucat de 77 de ori în reprezentativa ţării sale, toţi selecţionerii din ultimii 15 ani începând echipa cu Baresi şi Bergomi, cei doi stâlpi ai apărării reprezentativei Italiei. În 33 de partide ale naţionalei a purtat, chiar, banderola de căpitan.

Pe la Inter s-au perindat Tardelli, Brady, K-H Rummenigge, la Jonk, Salimov, Bergkamp, Pancev, Schillaci, Sosa. Au jucat, au plecat sau au abandonat, doar Bergomi a rămas, rezistând tuturor tentaţiilor şi ofertelor venite din partea altor cluburi. Chiar şi acum, la 31 de ani împliniţi, Giuseppe Bergomi rămâne "ministrul apărării" la Inter şi mulţi sunt cei care l-au criticat pe Arrigo Sacchi pentru faptul că a renunţat să-l selecţioneze pentru turneul final al CM din 1994 şi pentru aceste preliminarii ale CE din 1996.

Oricum, Bergomi rămâne una dintre marile figuri ale fotbalului european.

"COMPLOT ÎN FAMILIE"

...Zâmbiţi, că e unul care ne fotografiază!

Norvegia este noua campioană la fotbal feminin

Echipa feminină de fotbal a Norvegiei a învins formaţia Germaniei, cu scorul de 2-0, în finala Campionatului Mondial care s-a desfăşurat în Suedia. Golurile au fost marcate de Riise în minutul 37, şi de Petersen, în minutul 41. În finala mică, reprezentativa Statelor Unite, fosta deţinătoare a titlului suprem, a dispus de formaţia Chinei, cu 2-0, prin punctele realizate de Venturini, în minutul 24 şi Hamm, în minutul 56.

Dragoste la... 200 km/h

Amatorii de automobilism, cei care urmăresc cu sufletul la gură pasionantele curse de Formula 1 probabil că-şi mai amintesc de francezul Didier Calmels. A cochetat şi el cu maşinile de viteză, dar n-a devenit pilot profesionist ci... om de afaceri, cu un succes fulminant în anii 80. Având bani, împreună cu prietenul său Gerard Larousse, fost pilot, au creat propria lor echipă de Formula 1. Numai că, în timp, lucrurile au luat o turnură urâtă...

La 38 de ani, Didier Calmels era o celebritate a Parisului, un om despre care se vorbea numai în superlative: era directorul unui cabinet de consultaţii juridice pentru societăţile comerciale aflate în dificultate, era un obişnuit al curselor de automobile, avea un apartament de 500 mp pe Avenue Henri-Martin la Passy, o vilă la Port-Grimaud, avea o soţie iubitoare (cu care fusese coleg la facultatea de drept) şi patru copii drăgălaşi... Tot ce făcea îi reuşea, fiind un etalon al omului realizat prin propriile-i eforturi. Având un nivel de viaţă ridicat, Didier i-a spus soţiei sale Dominique, să nu mai profeseze avocatura, să se ocupe de casă, de copii, să se întâlnească, din când în când, cu prietenele... Toate bune, numai că la un cocktail, Dominique a cunoscut un bărbat, Frederic Mei, înalt, brunet, cu plete, spiritual şi... fără o ocupaţie stabilă, figură de artist neînţeles. Dominique a fost sedusă de acest dandy parizian. Au început să se întâlnească. Didier, cu afaceri, cu maşini de curse, n-a băgat de seamă până-ntr-o zi când, din întâmplare, a aflat: dimineaţa, Dominique i-a spus că va lipsi toată ziua pentru că merge la o prietenă la Neuilly. După-amiaza, Didier a sunat la prietena respectivă ca să-i spună nevestei că el va întârzia seara şi să nu-l aştepte la masă. Nu mică i-a fost surpriza când menajera amicei i-a spus că stăpânii ei sunt plecaţi de o lună în Venezuela. A doua zi a întrebat-o unde a fost şi ea a continuat să susţină că a vizitat-o pe prietena ei. Într-un târziu, a recunoscut, dar a promis că rupe legătura cu amantul. S-au împăcat, au petrecut concediul cu copiii în insulele Seychelles şi în Italia, dar la întoarcerea acasă, după un timp, a aflat că n-a renunţat la Frederic. După o ceartă de câteva ore, furios la culme, Didier a luat arma de vânătoare şi a împuşcat-o...

După un proces care a stârnit mare vâlvă - dată fiind poziţia celor doi în societatea mondenă parisiană, Didier Calmels a fost condamnat la 6 ani de închisoare, cu toată străduania celor mai buni avocaţi, prieteni de-ai lui, de a-l salva.

Automobilismul francez a pierdut un sponsor de bază...

În imagine: Didier Calmels pe vremea când făcea parte din această lume nebună a automobilismului

Cupa României la fotbal

Mecanica învinge pe Carpaţi în finala judeţeană cu 4-2 (1-0)

Sezonul fotbalistic judeţean 1994-1995 s-a încheiat practic în 24 iunie a.c. când pe excelentul gazon al arenei Independenţa, cele două finaliste (Mecanica Mârşa şi Carpaţi Agnita) s-au confruntat, în mod sportiv, pentru stabilirea formaţiei care va continua bătălia în fazele superioare ale Cupei României.

Fără doi pioni de bază ai angrenajului (M.Stângu şi N.Grigore) unsprezecele din Mârşa - evident mai bine pregătit fizic, tehnic şi tactic - cu toate că a dominat mai mult şi în ciuda celor 6 cornere obţinute în prima jumătate de oră, n-a găsit calea de acces spre poarta adversă decât în min.29, când balonul puternic expediat de I.Ciorogaru, deviat şi de un apărător, a poposit în plasa porţii apărată de F.Ganea. Până atunci tot Ciorogaru ratase, în min.22, o mare ocazie, trimiţând pe lângă bară centrarea ideală de gol a lui V.Burciu, iar în replică A.Ionele a întârziat o secundă la întâlnirea cu pasa lui C.Oliu. După primirea golului, agniţenii ies la atac, dar S. Floriţă luftează (min. 33), iar şutul lui Oliu este deviat în corner de A. Nedelcu. La poarta cealaltă A. Bîrză greşeşte ţinta, iar puternica lovitură de cap trimisă de V.Burciu, este parată printr-un reflex de F. Ganea.

Imediat după pauză, Mecanica se desprinde decisiv, datorită golului de excepţie realizat de A.Bîrză care expediază, dintr-o bucată, mingea centrată de pe aripa stângă de D.Ispas. Profitând de mulţumirea adversarilor, care irosesc prin A.Vlad o altă bună situaţie, jucătorii de pe Hârtibaciu devin tot mai periculoşi şi, după ratarea lui A.Moldovan (min.61), reduc din handicap, prin M.Părău, care finalizează inteligent în min.65 centrarea lui A.Ionele. Apoi C.Oliu, aflat la 5 m singur cu Topârceanu şutează în acesta, ratând egalarea, care va surveni un minut mai târziu, când acelaşi jucător va trimite în plasă cu o lovitură de cap mingea expediată din corner de I.Pavel. Jucătorii Mecanicii revin în atac şi, în min.79, punctează prin I.Ciorogaru, care transformă precis un penalty, acordat pentru faultarea în suprafaţa de pedeapsă a lui V.Burciu. Două minute mai târziu L.Serfozo stabileşte scorul final. În min.88 S.Floriţă are posibilitatea reducerii handicapului, dar ratează dintr-o excelentă poziţie. S-au remarcat: I.Ciorogaru, A. Nedelcu, V.Burciu, M.Stoica, A.Vlad şi D.Ispas de la învingători, C.Oliu, M.Părău, C.Morariu, A.Cioca, S.Floriţă şi C.Pavel de la învinşi. Ireproşabil arbitrajul brigăzii sibiene, avându-l la centru pe A.Huzu, ajutat de N. Florescu şi D.Sopa, la cele două linii.

În semifinale: Carpaţi-Record 4-1 şi Mecanica-Şoimii 5-4 (după prelungiri şi lovituri de la 11 m).

V.M.

"Vreau să-mi reiau activitatea pentru a menţine supremaţia Sibiului în acest sport"

✦ ne declară fostul campion naţional al săritorilor în apă, Bogdan Cibu ✦

Zilele trecute, o întâlnire plăcută cu doamna Cibu, mama fostului campion naţional Bogdan Cibu, atât la juniori cât şi la seniori, la disciplina sărituri în apă.

- Ce mai face fiul dumneavoastră, Bogdan? A abandonat activitatea sportivă?

- Nu. După doi ani de repaus, intenţionează să concureze din nou. Acum se află la Bucureşti, unde îşi face o nouă legitimare la CSM Sibiu.

Ulterior, am reuşit să-l contactez pe Bogdan, la bazinul "Olimpia", într-o după-amiază, la antrenament:

- Este adevărat că vrei să reintri, din nou, în circuitul întrecerilor oficiale, Bogdane?

- Da. Am hotărât ca, împreună cu colegul Cătălin Hila să menţinem supremaţia acestui sport, unde Sibiul a fost ani de-a rândul în frunte. Mă pregătesc cu d-na prof.Ruxanda Chereches pentru a participa, în luna august, la Bucureşti, la Campionatul Naţional de seniori şi reprezint CSM Sibiu împreună cu Hila.

- După câte ştiu, săriturile în apă la seniori nu prea mai au mulţi practicanţi...

- Am ca adversari pe Radu Udvescu, Cornel Hila, Adrian Gavriliu şi cam atât, aşa că sper să obţin o medalie.

- În numele iubitorilor acestui sport din Sibiu, îţi doresc numai succese!

Ilie IONESCU

În Olanda, juniorii interişti au făcut o bună propagandă fotbalului românesc

urmare din pagina 1

Echipa noastră a obţinut următoarele rezultate (4.06.): **F.C. Inter - IFK Hässleholm 0-2**; **F.C. Inter - Sparta Rotterdam 1-1** (pentru sibieni a marcat Călin Radu din 11 m); **F.C. Inter - R.C. Genk (Belgia) 2-0**, golurile fiind înscrise de Manea şi Galea; în 5.06.: **F.C. Inter - Combinata Colmschate '33 2-1** (pentru învingători au punctat Al. Zotincă şi Hoadrea); **F.C. Inter - Västra Frölunda (Suedia) 1-0**. Interiştii au primit golul direct din corner, în ultimul minut de joc (un meci egal le-ar fi permis să joace în ultima fază a competiţiei pentru locurile 1-4). De remarcat că echipa suedeză a câştigat ulterior competiţia, fără să primească vreun gol!

Despre turneul olandez, profesorul **Florin Mihăescu** ne-a spus: "Turneul a fost deosebit de util, atât în plan strict sportiv, cât şi din punct de vedere cultural-educativ, el contribuind la strângerea relaţiilor cu gazdele noastre. Am întâlnit diferite şcoli fotbalistice (la turneu au fost prezente echipe din Belgia, Olanda, Suedia, Slovacia, Danemarca şi Polonia) cu diverse stiluri de joc, din confruntarea cu ele noi având numai de câştigat. Cu toată modestia trebuie să spun că specialiştii şi spectatorii au apreciat la unison evoluţiile juniorilor sibieni, care au făcut o bună propagandă fotbalului românesc. Am înregistrat cu satisfacţie dorinţa clubului olandez de primă ligă Go Ahead Eagles de a face, pe bază de reciprocitate, pregătiri şi de a susţine meciuri în compania echipei de seniori F.C. Inter. Probabil că dacă n-ar fi fost oboseala acumulată în timpul celor 3 nopţi petrecute, la dus, în autocar, altele ar fi fost rezultatele..."

Din culisele deplasării

✦ În drum spre Olanda, după părăsirea Budapestei, autocarul s-a defectat. A fost nevoie de toată priceperea şoferilor Dumitru Banu şi Nicuşor Creţu pentru ca delegaţia să-şi continue drumul ✦ Numai că la Praga nu s-a mai putut face nici o improvizaţie, defectându-se o piesă importantă de la motor. S-a telefonat la Sibiu după ajutor. Dar trimiterea piesei dura ✦ Atunci a intervenit dl. Nicolae Popa, tatăl juniorului, care a pus la bătaie 3000 de DM pentru cumpărarea piesei şi autocarul a ajuns în 2 iunie la destinaţie ✦ Delegaţia a pierdut cazarea aranjată la Nürnberg, în Germania, dar a... plătit-o (c-aşa-i la nemţi!) la întoarcere spre ţară ✦ Exemplar, dezinteresat şi prompt ajutorul domnului Jan Achtereekte, care s-a ocupat clipă de clipă de delegaţia sibiană ✦ Juniorii interişti au fost cazaţi, câte doi, la familii olandeze, bucurându-se de o exemplară ospitalitate ✦ Colmschate este un cartier al oraşului Deventer. Există aici două superbe baze sportive, una (cuprinzând 7-8 terenuri de fotbal, tenis etc.) fiind chiar acum în definitivare ✦ Dacă mai socotim şi echipamentul, mingile - toate de vis, vorba profesorului Mihăescu - avem imaginea unei ţări şi al unui popor care cred în sport, investesc în el, iar roadele se văd la tot pasul. Pe lângă ei, noi, bieţii, suntem nişte păduchi. Fără a avea vreo vină...

Campionatul judeţean de fotbal

Sticla Avrig, o scontată şi valoroasă campioană

● **Viitorul-Sticla 2-3 (0-1)** Confirmând excelenta formă manifestată în acest sezon, formaţia sticlarilor avrigeni, pregătită cu pasiune şi profesionalism de G.Donca, a încheiat actuala ediţie a campionatului cu o victorie de prestigiu obţinută chiar pe terenul fostei lidere, Viitorul Bazna, după o întrecere echilibrată cu faze de fotbal fierbinţi la ambele buturi, disputată - spre lauda celor două combatante şi în ciuda celor 8 cartonaşe galbene - în spiritul unei depline sportivităţi. Au marcat: I.Ionuţ (min.24), R.Gavrilă (min.46) şi D.Ionuţ (min.53), pentru oaspeţi, D.Oprea (min.50) şi I.Sărăşan (min.58), Amândoi din lovituri de la 11 m. ● **Hapomex-Cibinul 5-4 (2-0)** Ploaie de goluri la Ruşi unde unsprezecele din localitate, deşi mai slab cotat la bursa valorilor decât echipa oaspete, s-a impus de justeţe după o întrecere calmă, echilibrată şi cu vădite tente amicale specifice apropierii vacanţei fotbalistice. Au punctat: C.Popa (min.10), V.Martin (min.12, 50) şi D.Mateiu (min.50 şi 64) pentru învingători, Z.Haiduc (min.55-70), I.Pomeran (min.65) şi B.Tănase în contul echipei din Cristian. ● **Fl.Roşie-Silva 7-2 (3-1)** Deşi gazdele au învins la scor pe teren graţie golurilor reuşite de K.Corponoi (4), E.Pascu (2), C.Hapa, respectiv F.Herghelegiu (2), sălăştenii au cucerit cele 3 puncte acordate biruitorilor, în urma contestaţiei depuse privind utilizarea unui jucător advers aflat în stare de suspendare. ● **Recolta Moşna-Flapo 5-1 (1-0)** Surprinzător de categoric scorul cu care localnicii şi-au învins partenerii de întrecere sosiţi de la Păucea mult mai bine plasaţi în clasament şi cu concludente rezultate în acest retur. Autorii golurilor: F.Banca (min.20, 72), O.Podar (min.51, 80) şi F.Recu (min.89), respectiv G.Tufă (min.63). ● **Visa Nicol-Progresul 3-1 (2-0)** Agârbicenii au învins meritat după o primă repriză dominată cu autoritate. Au marcat: O.Olteanu, T.Pănăzan şi M.Mihai pentru învingători şi N.Iridon pentru orlăţeni. ● **Flacăra-Gloria 3-0** Echipa din Nocrich nu s-a prezentat la Şura Mare. ● **Recolta Alma-Spicul 3-0** Formaţia din Şeica Mare nu s-a prezentat la joc.

V.M.

Clasament

1.Sticla Avrig	26	19	3	4	102-39	60
2.Silva Sălişte	26	18	3	5	88-56	57
3.Viitorul Bazna	26	18	2	6	83-47	56
4.Cibinul Cristian	26	15	4	7	71-42	49
5.Flapo Păucea	26	15	1	10	87-67	46
6.Progresul Orlat	26	13	3	10	51-56	42
7.Fl.Roşie Cârţa	26	12	2	12	50-49	38
8.Gloria Nocrich	26	10	1	15	43-65	31
9.Visa Nicol Ag	26	8	3	15	42-66	27
10.Flacăra Şura Mare	26	7	3	16	43-58	24
11.Recolta Moşna	26	6	6	14	54-72	24
12.Hapomex Ruşi	26	6	5	15	40-75	23
13.Spicul Şeica Mare	26	7	1	18	37-67	22
14.Recolta Alma	26	7	1	18	36-80	22

Rugby, div. A

"U" ELTIM - C.S.M. FORESTA 37-15

Înfrângere usturătoare, suferită de sibieni la Timişoara, în faţa unei echipe renăscută din propria-i cenuşă. Aflaţi în situaţie critică, timişorenii şi-au strâns rândurile, reuşind să evite retrogradarea din div. A1. Ai noştri n-au putut nici de această dată să obţină un rezultat bun în deplasare, mai mult, pierzând la o diferenţă care ne scuteşte de comentarii. Jocul slab în faza de apărare a fost decisiv în stabilirea rezultatului. Ultima şansă a formaţiei sibiene o reprezintă evoluţia din jocul de la Constanţa cu C.F.R.-ul din localitate. Au punctat pentru sibieni Zeicu şi Suciu - încercări, A.Iulian 1 tr., Roşu 1 l.p. Iată XV folosit în această etapă: Florea, Suciu, Voicu, G.Banciu (Dumitru), Dragomir, Secelean, I.Cătălin (Troancă), Zeicu, Dobre (Păculea), Roşu, Amarie, R.Fugigi, A.Banciu, A.Iulian, Mitocaru.

G.RADU

Sărituri în apă

Anca Ţilea, Adela Găvozdea şi Radu Udvescu incluşi în lotul naţional

În cadrul pregătirilor în vederea participării la Campionatele mondiale de juniori (19-22 iulie, la Geneva, respectiv 9-13 august, în China), precum şi la Campionatele Europene de seniori (17-23 august, la Viena) săritorii în apă români au participat recent la Concursul internaţional care a avut loc în oraşul german Waldkraiburg. În lotul de săritori al ţării noastre s-au numărat şi sportivii sibieni: Anca Ţilea, Adela Găvozdea, de la CSŞ şi Radu Udvescu (CSM) care, concurând alături de sportivi din: SUA, Marea Britanie, Olanda, Franţa, Austria, Suedia, Elveţia, Italia, Spania, Rusia, Cehia şi Germania, au reuşit să se numere printre protagonişti. Astfel, Anca Ţilea, concurând la categoria juniori B, s-a clasat pe locul 3 la trambulina de 1 m şi pe locul 5 la 3 m. Colega sa, Adela Găvozdea, a ocupat locul 5 la platformă şi locul 8 la trambulina de 1 m - junioare B. Radu Udvescu, concurând la juniori A, s-a situat pe locul 5 la trambulina de 3 m şi pe locul 7 la platformă.

După rezultatele obţinute la acest mare concurs, federaţia de specialitate a inclus în loturile naţionale de juniori A şi B, următorii sportivi: Anişoara Oprea, Clara Ciocan (CS Bacău), Anca Ţilea, Adela Găvozdea (CSŞ Sibiu) şi Radu Udvescu (CSM Sibiu). Ca rezerve figurează Oana Dinu (CSŞ Triumf Bucureşti) şi Mihaela Coman (CS Bacău).

Ilie IONESCU

TRAGEDIA VEGETALĂ

urmare din pagina 1

caz, nu trebuie pus pe seama vreunei intenţii de fraudă. Nici chiar Ionel Stoica nu l-a observat şi doar e de la Televiziunea Română. Indulgenţa cavalerului din Vâlcea şi salariat de Samsung a fost pozitivă. El s-a gândit să ofere un spectacol fotbalistic de durată mai lungă, de care să se bucure şi aceia sosiţi la stadion după pauză.

Tragedia a fost jucată de Frunză şi de Răchită, dar cortina a tras-o Preda, zis şi "mână lungă", pentru că a extras din buzunarele rapidiştilor mai mult de una suta mii Copos-lei, adică dolari, dintr-o singură mişcare.

Şampania şi icrele negre au fost puse la frigider pentru altă ocazie. Poate pentru următoarea ediţie a Cupei Samsung.

La Ploieşti s-a băut Tămâioasă de Pietroasele, s-a mâncat babic pe săturatelea şi s-au spart toată noaptea seminţe de dovleac natural.

EPIGRAME

Echipei Rapid Bucureşti, care a alergat după toţi iepurii, neprinzând nici unul

Mă frământă gându'
Of-ul e-n zadar
C-a ajuns Rapidu'
Din rapid... marfar.

I. MĂRGINEAN

După recent încheiatul campionat al DIVIZIEI NAŢIONALE

A fost un campionat
Foarte bine dirijat
"FACTORII" s-au implicat
Şi-a ieşit cinstitul... BLAT.

Sponsorului echipei RAPID

Un sfat pentru Don Copos:
Nu daţi bani fără folos
Că Giuleştiu-i cam arid
Nu faceţi "SAMSUNG" din...
"RAPID".

Echipei de fotbal RAPID după finala Cupei României

Aţi sărbătorit finalul
Precum v-aţi jucat şi rolul
Schimbat-aţi şi ritualul:
Şampania, cu... PETROLUL.

Ilie TĂNĂSOIU

Ultima oră

urmare din pagina 1

felul lui, nu-i prea vorbăreţ, a declarat: "Dacă aş fi fost unul din mai marii federaţiei, nu aş fi acceptat omologarea acestui campionat". Parcă s-ar fi vorbit cu mine!

● Gică Popescu a fost prezentat oficial fotoreporterilor şi suporterilor lui F.C.Barcelona. La 26 iulie va începe antrenamentele, Johan Cruyff intenţionând să-l folosească în locul olandezului Ronald Koeman. M-aş bucura ca Gică al nostru să se integreze.

● Partida Real Madrid- Dinamo a fost o cacealma: bucureştenii s-au dus, au luat o cină şi un mic dejun şi s-au întors. Cine plăteşte?

● Internaţionalul spaniol Rafael Gordillo (37 ani), de 75 ori internaţional, de 5 ori campion al ţării, câştigător al Cupei şi al Cupei UEFA, fost jucător la Real Madrid şi Betis Sevilla, s-a retras, la capătul unei cariere de excepţie.

● Luigi Corioni, preşedintele Bresciei, a urmărit finala Cupei României şi cel mai mult i-a plăcut Pârlog. Cică, ar vrea să-l ia înapoi pe Lupu, dacă Rapidul nu-i dispus să-l cumpere la preţul fixat de macaronar. Ăsta face ca ţăranul lui Păcală: dacă-i aşa de bun precum se zice, nu-l mai vând!

● Victor Piţurcă, fost ofiţer, jucător şi antrenor la Steaua, îşi varsă amarul: "Steaua a cheltuit mult mai mulţi bani pentru a câştiga acest campionat. Ştiu că multe din meciurile jucate de Steaua, chiar şi acasă, au fost aranjate, cum se spune". Măi, Victoraş Piţurcaş, înnegrind pe altul, nu te albeşti pe tine!

● Situaţia celui mai bun fotbalist al Europei, Hristo Stoicikov, rămâne incertă la Barcelona. Bulgarul pretinde, la valoarea lui, să fie tratat preferenţial, iar Cruyff face pe intransigentul şi-l şicaneză mereu. Opinia mea este că olandezul ar vrea să scape de Hristo (ca şi de Romario, anul trecut) pentru a-l titulariza pe fiu-său, Jordi. S-ar putea să mă înşel...

● Cică Marius Predatu, pus pe liber de U Cluj, va lua drumul Ciprului. Da, dar acolo nu va găsi nici "Doi ochi albaştri", nici "Adio mamă", nici romul de la "Sibiul Nou"...

● Handbalista Lidia Drăgănescu, soţia antrenorului federal Romeo Drăgănescu, fostă componentă a echipei Oltchim Rm.Vâlcea şi a reprezentativei noastre, va juca, doi ani, la Borussia Dortmund. Soţul o va însoţi şi va sta cu copilul!

● Datorită faptului că clubul n-a putut să-şi asigure bugetul minim cerut de federaţie pentru ediţia 1995/96 a campionatului, echipa franceză de handbal Racing Strasbourg a fost retrogradată în divizia secundă. Antrenorul Radu Voinea şi jucătorii Rudi Prisăcaru şi Ciprian Beşta vor rămâne fără serviciu...

● Sâmbătă, în prima etapă a Cupei UEFA-Intertoto, Ceahlăul Piatra Neamţ-Etar Veliko Tîrnovo (Bulgaria) 2-0.

● Cupa Mondială la rugby s-a încheiat, oarecum previzibil: pentru locurile 3-4, Franţa a învins Anglia cu 19-9 (3-3), luându-şi revanşa pentru toate umilinţele la care a fost supusă de britanici în ultima vreme. Finala dintre Noua Zeelandă (campioana mondială din 1987) şi Africa de Sud (gazda turneului) ne-a arătat cam ce înseamnă rugby-ul total, iar victoria ar fi putut fi obţinută de oricare dintre cele două echipe. Au câştigat sud-africanii cu 15-12 (9-9), după prelungiri.

● Între 24 şi 27 iunie, pe terenurile Bazei sportive "LIBERTATEA" se desfăşoară concursul de tenis de câmp dotat cu Cupa "LIBERTATEA". Se întrec băieţi la categoriile de vârstă 11-12; 13-14; 15-16 şi 17-18 ani. Participă aproape 100 de sportivi din Braşov, Bistriţa, Alba Iulia, Râmnicu Vâlcea, Cugir şi Sibiu.

n.i.d.

BIBLIOTECA JUDEȚEANĂ SIBIU

TRIBUNA sporturilor

SUPLIMENT SĂPTĂMÂNAL DE INFORMARE SPORTIVĂ AL COTIDIANULUI INDEPENDENT "TRIBUNA"

Anul V, nr. 271 | 3.07. - 9.07.1995 | 4 pagini, 150 lei

Rugby, Div.A

CFR Constanța - CSM Foresta 12-11 (0-6)

La Constanţa sibienii au ratat ultima şansă de a rămâne în divizia A1. Deşi au condus de două ori pe tabela de marcaj n-au putut păstra avantajul până la final. Au înscris: R.Fugigi - 1 înc, Roşu - 1 l.p.c. şi A.Iulian 1 l.p.

Antrenorii M.Beianu, P.Suciu şi Vasile Ungureanu au aliniat următorul XV: Florea, Suciu, Voicu, Dumitru, Dragomir, Secelean, I.Cătălin, Zeicu, C.Fugigi, Roşu, Amarie, R.Fugigi, A. Banciu, A.Iulian, Mitocaru.

În ultima etapă sibienii vor evolua acasă cu CSM Suceava. Dacă în această etapă, "U" Remin ar câştiga la Petroşani, sibienii ar putea rămâne în div.A1. Teoretic. Practic mă îndoiesc că nemotivaţi, băimărenii s-ar "bate" la Petroşani.

G.Radu

***P.S.** În ultima vreme se vehiculează ideea derulării unui viitor campionat, pe serii alcătuite după criterii zonale, variantele în discuţie sunt: două serii nord şi sud de câte opt echipe, sau cinci serii de patru echipe. Vom trăi şi vom vedea.*

OVIDIU MAIER RĂMÂNE INTERIST!

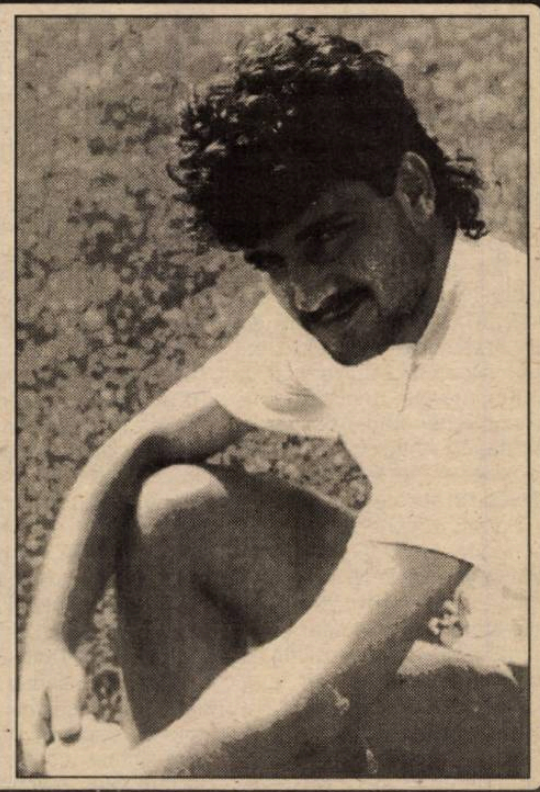

Ieri dimineaţă l-am căutat la Ocna Mureş pe Ovidiu Maier. N-am putut vorbi decât cu Ioana Mărginean, prietena lui.

- Ovidiu a plecat să joace fotbal cu nişte prieteni.

- Vă credeam la Mamaia...

- Am renunţat din cauza vremii.

- L-a mai căutat cineva de la Sibiu pe Ovidiu?

- De la FC Inter nimeni. Dar ştiu că a vorbit cu dl.Cacovean de la ASA Tg.Mureş. Acesta i-a spus că Sibiul va plăti datoria, sfătuindu-l să se întoarcă, pentru încă un an, cât mai are contract, la FC Inter. Pe 10 iulie, Ovidiu se prezintă la Sibiu.

- Îţi mulţumesc pentru informaţii, Ioana. Vacanţă frumoasă vă doresc!

A consemnat Mircea BIŢU

REDEVINE HIZO GIULEȘTEAN?

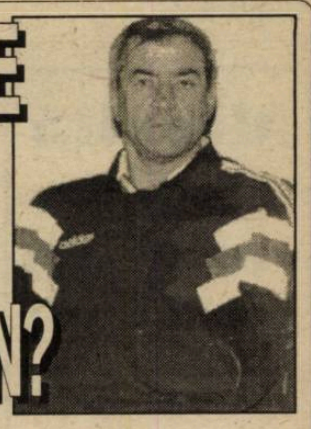

Ieri la prânz am vorbit din nou cu Viorel Hizo.

- Faci ce faci, Viorele, şi te lipeşti la pagina întâi a ziarelor!

- Crede-mă că, de această dată, n-am nici un merit. Âm stat la Bucureşti, trei zile, săptămâna trecută şi lucrurile s-au precipitat.

- Vrei să explici de ce?

- Mă dusesem să semnez contractul cu FC Naţional, cum ţi-am spus, dar a intrat pe fir... Rapidul, domnul Copos dorindu-mă neapărat în Giuleşti. Adevărul e că pur şi simplu nu ştiu ce să fac! Cei de la FC Naţional au fost domni cu mine şi n-aş vrea să-l dezamăgesc pe domnul viceguvernator Soare. La FC Naţional aş avea linişte, pentru că m-aş bate pentru un loc de mijlocul clasamentului, chiar dacă preşedintele clubului este acum dl.Gino Iorgulescu. În schimb la Rapid se cere performanţă, şi eu asta doresc să fac, numai că în Giuleşti e nebunie, şi stress, şi patimi. E teribil de greu să hotărăsc! Oricum până luni, 3 iulie, trebuie să dau răspunsul.

- Aud că sâmbătă, 1 iulie, Sichitiu a fost demis...

- Asta e una din condiţiile pe care am pus-o: să plece sau, dacă rămâne, să nu aibă acces decât la... camera video!

- Se aude că pleacă Vlădoiu...

- Dacă mă întorc la Rapid nu va pleca nici un jucător. Ba, mai mult, mi s-a promis aducerea lui Bogdan Stelea.

- Pentru postul de antrenor la Rapid, scrie "Sportul românesc", candidează şi profesorul Halagian!

- Nu ştiu nimic despre varianta asta!

- Deci, Viorele, te întorci în Giuleşti?

- Aşa mă bate gândul...

A consemnat Mircea BIŢU

În pagina a II-a PROGRAM TV

Înot

Radu Miclăuș va participa, în Anglia, la "Zilele Olimpice Europene"

În zilele de 10-14 iulie a.c. vor avea loc, în localitatea Bath din Anglia, întrecerile sportive intitulate Zilele Olimpice Europene, la care participă sportivi (băieţi născuţi în 1980 şi fete n.1982). Acest concurs este un preambul al Olimpiadei anului 2000 de la Sidney (Australia).

În lotul de sportivi al ţării noastre va figura şi elevul Radu Miclăuş, de la C.S.Ş. Sibiu (născut în 1980), care va participa în probele de 100 şi 200 m fluture, precum şi în ştafetele de 4x100 m liber şi 4x100 m mixt.

Să-i dorim, din toată inima, succes!

Curs de arbitri de tenis la Sibiu

În organizarea Tenis Clubului Sibiu R & G, cu sprijinul Direcţiei Judeţene pentru Tineret şi Sport (director prof.Dorin Nan), timp de trei zile (30.VI - 2.VII) s-a desfăşurat la baza sportivă a clubului amintit, din parcul Sub arini, un ciclu de lecţii pentru arbitrii de tenis. Cei 30 de cursanţi (sportivi, antrenori, profesori şi părinţi) au audiat lecţiile predate de arbitrii internaţionali ing. Mihai Dumitrescu şi ing. Ovidiu Sola, invitaţi de d-nii Rakosi şi Giurgiu. Cursanţii au luat cunoştinţă despre sistemul naţional şi internaţional de arbitraj.

Să reamintim că, după Bucureşti, Sibiul este primul centru din ţară care pregăteşte o serie de noi arbitri. **I. I.**

C.S.U. Forest Sibiu, campioană a României

La Râmnicu Vâlcea, sibienii trec în turul al II-lea al "Cupei Koraci"

Opţiunea decisivă, luată prin victoria în deplasare asupra echipei Floare Bendery a fost privită de conducerea tehnică a echipei cu multă circumspecţie, pe bună dreptate. În primul rând, trebuia evitată orice fel de stare de spirit de automulţumire şi de subestimare a posibilităţilor adversarului. În al doilea rând, antrenorul Mircea Vulc a sesizat faptul că echipa din Republica Moldova, întărită cu câţiva jucători de clasă, cumpăraţi şi legitimaţi special pentru jocurile din competiţiile europene intercluburi, poate furniza surprize. Partida a fost pregătită cu multă seriozitate, având în vedere că mult râvnita calificare surâdea, aproape în egală măsură, ambelor echipe.

Baschet

Remember '94-'95

A fost această a doua partidă, una viu disputată, victoria obţinută de sibieni - CSU Forest Sibiu - Floare Bendery 70-64 (41-37) fiind, în primul rând, una tactică, al cărui artizan principal a fost, ca întotdeauna, antrenorul Mircea Vulc. După ce gazdele au condus până în min.9 (21-14), uriaşul şi experimentatul Jighili ia jocul pe cont propriu, înscrie coş după coş şi, în consecinţă, moldovenii preiau conducerea în 7 minute de joc, scor 28-31. Sibienii revin, joacă tactic foarte bine şi reuşesc să termine prima repriză în avantaj (41-37). Repriza secundă a fost la fel de tensionată şi disputată, dar a marcat o sensibilă superioritate a echipierilor de la CSU Forest Sibiu, care au terminat victorioşi, cu scorul de 70-64, obţinând calificarea în turul al II-lea. Pentru CSU Forest Sibiu au înscris: Muntean (18), Alecu (13), Lefter (13), Tordai (12), Pelger (12) şi Spânu (2). La orizont se profilau partide dificile, cu puternica formaţie Dinamo Moscova. Dar, între timp a început campionatul nostru, cel de toate zilele. Privit cu optimism ponderat şi lucid de la început, acesta avea să solicite la maximum, pe parcursul său, jucătorii şi conducerea tehnică.

continuare în pagina 2

Octavian RUSU

Peluza a III-a

S-A TRAS CORTINA

O disperare explicabilă şi-a pus gheara în gâtul nevinovatului peluzist ros de întrebările lui simple, cărora nu le mai află răspuns. Cum e posibil?

Peluziştii au încheiat sezonul fotbalistic descurajaţi. Optimismul lor de la începutul campionatului s-a dovedit a fi nemotivat, iar campionatul în sine s-a dovedit a fi o minciună însiropată. Fotbalul nostru drag este un copil orfan, iar înlocuitorii de mamă, de genul creşelor sau căminelor, nu-i pot călăuzi paşii decât în direcţia în care s-a văzut. Interesul meschin domină cu autoritate, sfâşiind ideea de întrecere pe care o mută din dreptunghiul verde în labirintul vestiarelor sau prin cotloanele tenebroase ale unei Federaţii bântuite de fantome încă sprintene, deşi au atins de multă vreme vârsta casării.

Fel şi fel de comisii fac şi refac adevărul, îl văruiesc la date fixe şi pendulează între fotoliu şi casierie când nu sunt plecate prin străinătăţuri pentru niscai schimburi de experianţe. Dezolarea peluzistului se traduce prin renunţarea la spectacol, renunţare la spectacol înseamnă stadion gol, stadion gol înseamnă lipsă de bani, lipsa de bani închide un cerc de care ne temem şi în faţa căruia nu mai avem nici o putere. Ne-a rămas doar puterea de a ne mira şi de a ne întreba: Cum este posibil?

Flacăra care ardea în inima peluzistului abia mai pâlpâie, apelăm tot mai des la tolba cu amintiri, disputele noastre frumoase despre fotbalul nostru frumos încep... cu a fost odată...

S-a tras cortina peste un spectacol amar.

Mihai BRATU

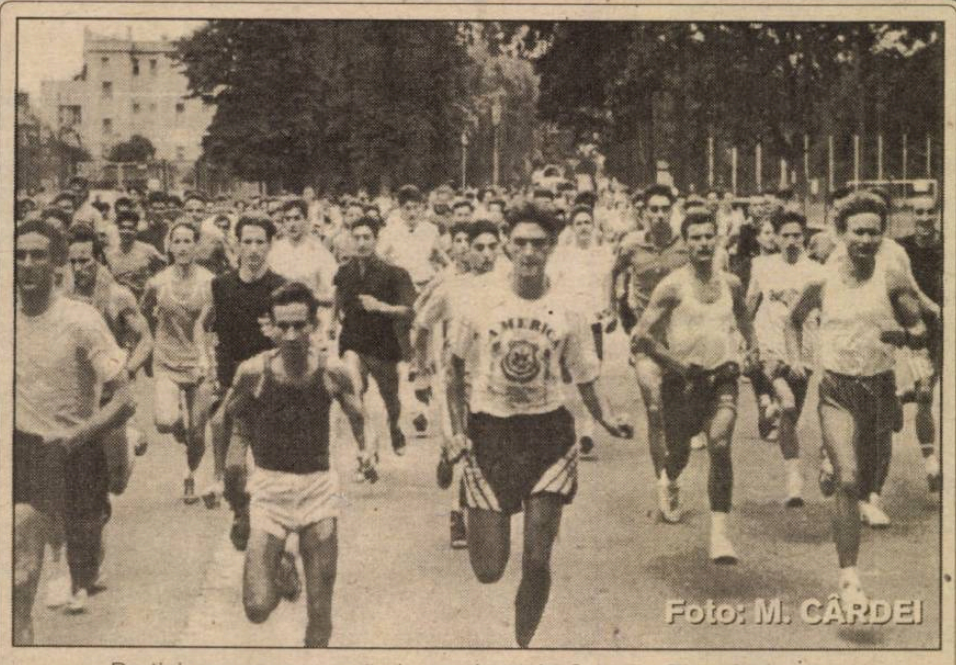

Participare numeroasă şi entuziastă la Crosul „ Ziua Olimpică"

Ultima oră

● Antrenorul de judo Vasile Sălniceanu, de la CSM Baia Mare, a bătut-o măr pe Viorica Tarţa, antrenoare de atletism la acelaşi club. Acum se judecă.

● Pentru ediţia viitoare a campionatului, echipa de fotbal Gaz metan Mediaş şi-a asigurat serviciile antrenorului Florea Ispir, fost jucător la ASA Tg. Mureş.

● Gică Hagi se pregăteşte, din nou, pentru însurătoare, de astă dată cu Marilena Vlahbei, o studentă în anul III la Facultatea româno-americană. De frumoasă-i frumoasă...

● Celebrul antrenor de hochei Anatoli Tarasov a murit, după o lungă suferinţă, în vârstă de 76 de ani.

● Viitoarea ediţie de campionat (Divizia Naţională) va începe la 12 august, cu o săptămână mai devreme decât anul trecut. Miercuri, 2 august, va avea loc meciul pentru Supercupa României dintre Steaua şi Petrolul.

● Cei de la Poli Iaşi au sărbătorit promovarea în Divizia Naţională la restaurantul "Bolta rece", iar jucătorii au primit câte 3 milioane lei fiecare.

● Pentru victoria din barajul cu Corvinul Hunedoara, fiecare jucător de la Sp.studenţesc a primit câte 1500 dolari.

● Gh.Craioveanu, golgeterul campionatului nostru de fotbal, a semnat un contract pe doi ani cu clubul spaniol Real Sociedad San Sebastian. Universitatea Craiova va primi 1,2 milioane dolari. La alde Gică le place în Spania

continuare în pagina 4

n.i.d.

Mihăiţă Stoica - campion naţional la 13 ani

În cadrul Campionatului Naţional de atletism rezervat copiilor, ce a avut loc în zilele de 24-25 iunie

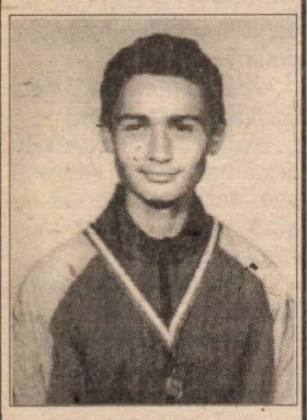

a.c., la Bucureşti, pe Stadionul Naţional, printre concurenţii prezenţi în pentatlonul atletic s-au numărat şi 8 finalişti de la CSŞ Şoimii Sibiu. Între cele mai bune rezultate obţinute în concurs se remarcă şi cea realizată de elevul sibian Mihăiţă Stoica. Acesta a cucerit titlul de campion naţional şi medalia de aur în concursul celor 5 probe - pentatlon (60 m plat în 7,7; 60 m garduri - 9,5; lungime - 5,12 m; greutate - 7,30 m şi 1000 m plat - 2,53,0) cu un total de 2296 puncte.

Mihăiţă Stoica s-a născut la Sibiu, în 25 iulie 1982, este elev în clasa a VI-a, pe care a terminat-o cu media peste 9, la Şcoala Generală nr.4 Sibiu. A început să practice atletismul în anul 1992, cu profesoara Mioara Bâcu - Magheru, la C.S.Ş. Şoimii Sibiu, maestră a sportului, fostă recordmenă naţională.

La acest concurs, printre performanţele realizate de atleţii de la CSŞ Şoimii Sibiu, îi remarcăm pe: Alina Dinescu - locul 7, cu un total de 1870 p; au mai obţinut rezultate promiţătoare: Cristina Petrese, Manuela Sandu, Ioana Cătană şi Monica Stoian, la fete, precum şi Marian Mucălău şi Mihăiţă Boaru, la băieţi.

Ilie IONESCU

Sărbătoare de suflet pentru fotbalul studenţesc sibian

Demn de stimă, laudă şi totală consideraţie, gândul antrenorului şi entuziastului animator al echipei "U" Hidrosembraz, Ioan Barac, de a sărbători, la 23 iunie a.c. două decenii de la gestul îndrăzneţ şi incredibil de "nebunesc", în acele vremi, al tânărului Florin Ioniţă, pe atunci student al Facultăţii de drept Economico-Administrativ, de a afilia secţia de fotbal A.S.U. Sibiu, la F.R.F. Ideea aniversării o dată lansată (sprijinită de numeroşi adepţi) s-a materializat în splendidul spectacol oferit pe arena Independenţa - ca de obicei, o excelentă gazdă, în ciuda timpului nefavorabil, de evoluţiile jucătorilor ce au apărat cu demnitate şi pasiune de-a lungul celor 20 de ani culorile îndrăgitei formaţii studenţeşti, care aidoma predecesoarei sale - vestita reprezentativă a şepcilor roşii, "U" Cluj, primită cu dragoste părintească şi sfântă smerenie de bătrânul burg al Sibiului, în perioada de bejenie, prilejuită de sfârtecarea vremelnică a trupului scump al Ardealului de nemilosul Dictat de la Viena, a pregătit şi format nu doar sportivi desăvârşiţi, ci şi caractere puternice, integre, bine pregătite profesional, oameni de nădejde ai societăţii contemporane româneşti.

Unsprezecele studenţesc a activat, iniţial, sub denumirea A.S.U. (1975-1981), când a evoluat în campionatul judeţean II şi I. Între 1981-1985, sub titulatura CSU - TCI, apoi CSU - Mecanica (1985-1989), când a evoluat o perioadă în a treia divizie a ţării. La finalul stagiunii 1990-1991 sub emblema "U" - Hidrocon, după barajul de la Cisnădie, unde a învins pe Vitrometan a reintrat în eşalonul superior. În 1992 revine în cadrul Diviziei C sub o nouă denumire, "U" Hidrosembraz, în ediţia recent încheiată, ocupând, în final, după evoluţii bune dar extrem de contradictorii, al patrulea loc al clasamentului. Preşedinte al clubului într-o primă perioadă a fost prof. univ. dr. G. Konnerth, iar în ultimii ani, prof. univ. dr. ing. C. Oprean. În fruntea secţiei de fotbal s-au perindat în aceşti 20 de ani, prof. univ. dr. D. Iliescu, conferenţiar univ. dr. I. Santai, iar, în momentul de faţă, bucurându-se de sprijinul material al conducătorilor de la CSU (domnii C. Oprean şi M. Cărăuş), Sembraz Sibiu (director ing. A. Popa), Simerom Sibiu (director ing. P. Manea) şi Independenţa Sibiu (director ing. T. Hăşmăşan), secţia se bucură de un preşedinte activ, în persoana lectorului universitar D. Drâmbăreanu, unul din componenţii generaţiei de aur ai formaţiei. Antrenor pasionat, tenace şi perseverent s-a dovedit în aceste două decenii I. Barac, secondat, în prima perioadă de V. Cârstea, iar în ultima vreme de N. Turc.

Cu ocazia momentului aniversar s-au disputat două partide. În prima, s-au întâlnit jucătorii ce au evoluat între 1975-1980, cu o garnitură din actuala generaţie. Scor: 3-3. Autorii golurilor: T. Tolciu, D. Drâmbăreanu şi L. Susceak pentru "bătrâni" (care s-au dovedit viguroşi şi tineri şi, câţiva dintre ei au crescut, odată cu vârsta şi în greutate), respectiv A. Mihuleţ, D. Băran şi D. Popenţa. În al doilea joc s-au confruntat cei din generaţia 1985-1990, cu actualii purtători ai culorilor studenţeşti. În această dispută, arbitrul A. Hentea (imparţial, de altfel) a avut grijă ca scorul să fie egal, pentru cei maturi punctând: I. Dragoman (de două ori), G. Pavăl, G. Liebhardt şi D. Popa, iar pentru mezini, F.Iancu, V. Streza, Hila, N. Turc şi S. Cismaş.

Ca unul ce am urmărit evoluţia de la înfiinţare a teamului studenţesc, am retrăit bucuria de a revedea şi aplauda, fără rezerve, vicleniа şi şerpuirile de felină ale lui Tolciu (exact şi meticulos ca acum 20 de ani), eleganţa jocului lui D. Drâmbăreanu şi D. Vasilescu, tenacitatea lui C. Stănilă, Georgică Pavel, insistenţa şi forţa de pătrundere a lui M. Stoica şi M. Apafi, fermitatea în intervenţii a lui R. Bălănescu, I. Rodean, impetuozitatea dovedită de G. Vîrlan, Puiu Stoica, I. Dragoman, apetitul pentru fotbal al lui F. Chiriţă, I. Vlăduţ, M. Barac, calmul şi sobrietatea lui L. Susceak, St. Popa, I. Panţâru, Bran, Apolzan, Berghezan, precum şi tenacitatea tuturor celor prezenţi pe teren, care şi-au dovedit pasiunea lor fierbinte pentru sportul rege al secolului XX. Sărbătoarea s-a încheiat cu banchetul din cantina studenţească, unde au fost prezenţi, alături de foştii şi actualii fotbalişti, conducători din cadrul clubului universitar, din biroul A.J.F.S., care au depănat, până spre ziuă amintiri legate de fapte şi întâmplări plăcute, petrecute pe teren şi în afara lui.

Toţi cei prezenţi aduc, pe această cale, mulţumiri generoşilor sponsori: Luşu SRL Novaci, Sembraz Sibiu, Simerom Sibiu, Independenţa Sibiu, CSU, prof. C. Lupu şi firmei Dan SRL Sibiu, care şi-au adus o contribuţie substanţială la această adevărată sărbătoare de suflet a fotbalului studenţesc sibian. **V.M.**

ATLEŢII SIBIENI ÎN COMPETIŢII NAŢIONALE

Aflat în plin sezon competiţional în aer liber atletismul este la ora maximei solicitări. Astfel atleţii de la C.S.S.Şoimii au fost prezenţi zilele trecute la întrecerile Grand Prix de juniori III, ce au avut loc la Bucureşti, având o comportare meritorie. Dintre performanţele sibienilor amintim pe cele realizate de: Lucian Todea cu 6,73m la lungime, care a ocupat locul I, performanţă dintre cele mai valoroase din acest sezon la juniori III. Lucian Todea este elev în clasa a 8-a a Sc. gen.5 Sibiu. Corina Ilie - 5,32m la lungime -locul III. Daniela Cârlan, 10,16 la 2km marş-locul II. Ioana Stelea, 2,13,49 la 800m plat-locul III. Ramona Todiţă, 2,16,0 la 800m plat-locul 5; Ramona Solomon 1,54m la înălţime-locul 6; Liliana Duţă, 31,0 la 200m garduri-locul III şi 29,54m la suliţă loc 6.

La Cluj între 3-4 iunie în cadrul finalei pe ţară a Campionatelor Naţionale şcolare, rezervat liceelor şi şcolilor profesionale la care au participat şi elevi de la şcolile generale care au îndeplinit baremul, elevii sibieni au reuşit performanţele: Ioana Stelea (Sc.gen.19 Sibiu)-medalia de bronz la proba de 800m plat cu timpul de 2.14.2. Lucian Todea (Sc.gen.5 Sibiu) locul 5 la lungime cu 6,49m şi Ramona Fulea(Lic.Independenţa Sibiu), locul 8 la 5km. marş cu timpul de 26.50.

I.Ilie

Baschet Remember 1994-1995

urmare din pagina 1

Debut în forţă în noua ediţie de campionat

CSU Forest Sibiu - Sportul Studenţesc 101-66 (44-40)

Iubitorii baschetului, cu precădere spectatorii lui fideli îşi reamintesc acea primă repriză a întâiului meci disputat de echipa sibiană în ediţia 1994/1995 a campionatului naţional. Suntem convinşi că şi-o amintesc, deoarece în această parte a jocului gazdele nu şi-au găsit cadenţa obişnuită, încâlcindu-se în jocul avântat şi agresiv al oaspeţilor şi, drept consecinţă, la pauză ei înregistrau doar un avantaj fragil pe tabela de scor, de 4 puncte. Îmi amintesc calmul cu care, la pauză, în vestiar, Mircea Vulc le explica elevilor săi unde greşesc de nu le iese jocul. Am mai reţinut şi invitaţia coach-ului sibian ca jucătorii să privească această partidă ca pe toate celelalte ce vor veni. Adică să joace la câştig.

Repriza secundă a adus în teren o altă echipă sibiană. Combinând cu abilitate procedee diverse de apărare, acţionând în atac variat şi eficient, ei reuşesc să domine categoric repriza secundă, să-şi asigure o diferenţă de scor decisivă şi, astfel, chiar cu folosirea rezervelor, sibienii câştigă confortabil cu 101-66. Au înscris: Tordai (21), Muntean (20), Lefter (18), Pelger (13), Alecu (9), Lăpădat (6), Spânu (5), Viciu (4), Corodi (3), Kincses (2).

Privind de pe Crişuri spre...Turnul Spaski

Aşa îmi intitulam, la vremea respectivă, cronica partidei Universitatea Bihorul Oradea - CSU Forest Sibiu 74-95 (37-56), încercând să sugerez faptul că, deşi a obţinut victoria, echipa noastră nu a practicat un joc convingător - e drept, datorită adversarului, care nu i-a ridicat nici un fel de probleme - în perspectiva întâlnirii cu Dinamo Moscova.

Ceea ce ni s-a părut demn de reţinut pe parcursul acestei partide a fost uşurinţa cu care jucătorii de la CSU Forest pot alterna schemele tactice. În acelaşi timp au ieşit în evidenţă carenţe în ceea ce priveşte jocul în apărare. Ele au atras atenţia antrenorului echipei, cu atât mai mult cu cât adversarul s-a dovedit de a fi foarte modest şi un candidat sigur la retrogradare.

Un semn bun părea să fie eficienţa în atac a lui Tordai, Lefter şi Alecu, acesta din urmă lăsând să se înţeleagă că este decis ca, în această ediţie de campionat, să mai adauge un atu profilului său de jucător de excepţie şi anume, finalizarea.

Pentru CSU Forest Sibiu au înscris: Tordai (29), Alecu (19), Lefter (16), Pelger (11), Lăpădat (10), Muntean (5), Viciu (3) şi Spânu (2).

Parcursul de regularitate continuă

CSU Forest Sibiu - West Petrom Arad 94-82 (46-43)

Aşadar, sibienii obţineau a treia victorie consecutivă în campionat, asigurându-şi prin acest start dreptul de a spera, neapărat, la un loc pe podium. Deşi în partida cu nou promovata West - Petrom Arad gazdele nu au strălucit, ele au obţinut o victorie care nu a fost pusă sub semnul îndoielii pe parcursul desfăşurării partidei. Din nou, punctul care l-a nemulţumit pe antrenorul Mircea Vulc a fost jocul în apărare. Şi, pe bună dreptate, dacă avem în vedere că, de la o nou promovată, sibienii primeau - pe teren propriu - 82 de puncte. Jocul în atac a fost mulţumitor, variat, spectaculos şi eficient. În notele pe care şi le face după fiecare partidă, Mircea Vulc sublinia cu roşu cuvântul defensivă.

Un alt element sesizat în această partidă, care a stat permanent în atenţia conducerii tehnice a constat în fluctuaţiile ce au avut loc în prestaţia echipei. După ce conduceau cu 75-54 în min.31, sibienii reduc aproape total motoarele, în loc să folosească avantajul moral pentru a-şi zdrobi necruţător adversarii. În această partidă doar Lefter şi Pelger au dat satisfacţie. Pentru CSU Forest Sibiu au înscris: Pelger (27), Lefter (26), Tordai (51), Lăpădat (8), Viciu (5), Corodi (5), Alecu (5) şi Spânu (3).

Deşi nu în ordinea cronologică firească, am rezervat întâlnirilor cu Dinamo Moscova episodul următor.

PROGRAM TV

Luni, 3 iulie

Programul I

13,00 Actualităţi 13,10 Ecleziast '95 14,10 TVR Iaşi 14,45 TVR Cluj-Napoca 15,20 TVR Timişoara 16,00 Actualităţi 16,10 Avanpremieră 16,25 Turism şi agroturism 17,00 Emisiune în limba maghiară 18,30 Desene animate * Cartea junglei 19,00 De luni până luni 19,30 Film serial pentru tineret * California visează 20,00 Actualităţi * 20,45 Publicitate 20,50 Film serial * Echipa de intervenţie 21,45 Teatru TV * Cui i-e frică de Virginia Woolf? de Edward Albee - ultima parte 22,55 Transfocator 23,20 Actualităţi 23,35 Turul Franţei la ciclism 23,45 Cultura în lume 0,15 Fragil

Programul II

16,30 Film serial * Şi bogaţii plâng 17,40 Film serial * Aur şi noroi 22,00 Film serial * Santa Barbara 22,45 Repriza a treia

Marţi, 4 iulie

Programul I

7,00 TVM 8,30 La prima oră 9,20 Film serial (R) * Santa Barbara 10,05 Film serial (R) Aur şi noroi 10,55 Desene animate 11,20 Videocaseta muzicală 11,35 Cinematograful de artă (R) * Prea mult suflet 13,10 1001 Audiţii 14,00 Actualităţi 14,10 TVR Iaşi 15,05 TVR Cluj-Napoca 16,00 Actualităţi 16,10 Fii tu însuţi! 17,00 Convieţuiri 17,55 Cazuri şi necazuri în dragoste 18,50 Statele Unite ale Americii 19,05 Clio 19,30 Desene animate * Cartea junglei 20,00 Actualităţi 20,45 Publicitate 20,50 Telecinemateca * Doamnă pentru o zi (SUA, 1933) 22,25 Reflector 22,55 Studioul muzicii uşoare 23,20 Actualităţi 23,35 Turul Franţei 23,45 Gong! 0,15 Meridianele dansului

Programul II

12,50 Teatru TV (R) * Cu i-e frică de Virginia Woolf? de Edward Albee 15,00 Film serial * Brigada specială 2.2 16,30 Film serial * Şi bogaţii plâng 17,40 Film serial * Aur şi noroi 23,15 Film artistic * Merii (Germania, 1991)

Miercuri, 5 iulie

Programul I

7,00 TVM 8,30 La prima oră 9,20 Film serial (R) * Santa Barbara 10,05 Film serial (R) Aur şi noroi 10,55 Desene animate 11,20 Discoteca '95 11,35 Ecran de vacanţă 13,10 1001 Audiţii 14,00 Actualităţi 14,10 TVR Iaşi 15,05 TVR Cluj-Napoca 16,00 Actualităţi 16,10 Univers venezuelean 16,25 Aceşti pătimaşi minunaţi... 16,40 Alfa şi omega... 17,25 Festivalul-concurs al ansamblurilor folclorice profesioniste din România 17,45 Trofeul "Tomis" 18,30 Desene animate * Cartea junglei 19,00 Timpul Europei 19,30 Film serial pentru tineret * California visează 20,00 Actualităţi 20,45 Publicitate 20,50 Film serial * Dr. Quinn 21,45 Noi frontiere 22,25 Totul despre muzică 22,55 Confluenţe 23,25 Actualităţi 23,40 Turul Franţei 23,50 Întâlnirea de la miezul nopţii 0,30 Jazz-fan

Programul II

11,30 Desene animate * Cartea junglei 16,30 Film serial * Şi bogaţii plâng 17,40 Film serial * Aur şi noroi 22,35 Film serial * Santa Barbara

Joi, 6 iulie

Programul I

7,00 TVM 8,30 La prima oră 9,20 Film serial (R) * Santa Barbara 10,05 Film serial (R) * Aur şi noroi 10,55 Desene animate 11,20 Videolexicon 12,20 Ecran de vacanţă 13,10 1001 Audiţii 14,00 Actualităţi 14,10 TVR Iaşi 15,05 TVR Cluj-Napoca 16,00 Actualităţi 16,10 Călăuşul românesc 16,35 Sub semnul întrebării 17,00 Trofeul "Tomis" 17,40 Milenium 18,25 Desene animate * Apărătorii pământului 18,50 Tragerile Super Loto 5/40 şi multiplă Expres 19,00 Medicina pentru toţi 19,30 Film serial pentru tineret * California visează 20,00 Actualităţi 20,45 Publicitate 20,50 Film serial * Valea păpuşilor 21,40 Reflecţii rutiere 21,55 Studioul economic 22,25 Actualităţi 22,40 Memorialul de la Sighet 24,00 Turul Franţei 0,10 Seriale de neuitat * Familia Palliser

Programul II

11,30 Desene animate * Cartea junglei 15,00 Film serial * Brigada specială 2.2 16,30 Film serial * Şi bogaţii plâng 20,00 Tenis 22,00 Filmoteca de aur 22,30 Cinematograful de artă * După vid (Spania, 1992) 0,15 Tenis

Vineri, 7 iulie

Programul I

7,00 TVM 8,30 La prima oră 9,20 Film serial (R) * Santa Barbara 10,55 Desene animate 11,20 Curcubeu 12,20 MTV 12,50 Ecran de vacanţă * Aventurile lui Skippy 13,20 1001 Audiţii 14,00 Actualităţi 14,10 TVR Iaşi 14,55 TVR Cluj-Napoca 15,45 Tradiţii 16,15 Actualităţi 16,25 Din lumea afacerilor 16,45 Pompierii vă informează! 17,00 Emisiune în limba germană 18,00 Pro Patria 19,00 Film serial * Edera 20,00 Actualităţi 20,45 Publicitate 20,50 Tezaur folcloric 21,30 Film artistic * Urmărind-o pe Laura (SUA, 1993) 23,25 Turul Franţei 23,35 MTV 0,35 Cinematograful de noapte * Ochiul nopţii III

Programul II

11,30 Desene animate * Cartea junglei 16,30 Film serial * Şi bogaţii plâng 17,00 Tenis 21,30 Tenis 23,30 Film serial * Santa Barbara

Sâmbătă, 8 iulie

Programul I

7,00 Bună dimineaţa-de la... Iaşi! 9,00 Feriţi-vă de măgăruş! 10,00 Film serial pentru copii * Reîntâlnirea cu Black Beauty 10,30 Pas cu pas 11,25 Ecranul 12,20 Cronografii 12,40 Cuvinte potrivite 13,10 1001 Audiţii 14,00 Actualităţi 14,10 Turnul Babel * Desene animate * Magazin muzical * "Dv. decideţi!" * Pilula de râs * Film serial: Expediţia Kon Tiki * Turul Franţei * Film serial: Liceeni îndrăgostiţi 18,45 Mapamond 19,15 Teleenciclopedia 20,00 Actualităţi 20,45 Publicitate 20,50 Film serial * Tequila şi Bonetti 21,45 Medalion Ştefan Bănică 22,45 "Omule, cântecul meu"... 23,15 Actualităţi 23,30 Turul Franţei 23,40 Film serial * Telefonul de la miezul nopţii 0,35 Concert extraordinar Fragil Music Experience

Programul II

16,30 Film serial * Şi bogaţii plâng 22,00 Trofeul "Tomis" 22,30 Film serial * Santa Barbara

Duminică, 9 iulie

Programul I

8,00 Bună dimineaţa! 9,00 Abracadabra! 10,00 Film serial penru copii * Salty - leul mării 10,30 Lumină din lumină 11,30 Festivalul concurs al ansamblurilor folclorice profesioniste 12,00 Viaţa satului 13,30 Atlas 14,00 Actualităţi 14,10 Poşta TV 14,20 Video-Magazin * Dedicaţii muzicale * Desene animate * Film serial * Autografe pe portativ * Gaguri * Concursul emisiunii * Remember Rock'n Roll * Caruselul meridianelor 17,50 Serial S.F. * Star Trek - generaţia următoare 18,45 A doua Românie 19,15 Robingo 19,55 Publicitate 20,00 Actualităţi 20,45 Publicitate 20,50 Film artistic * Am fost un băiat rău... Legenda lui Errol Flynn (SUA, 1984) 23,10 Tragerile Loto Special 6/49, Noroc şi rezultatele concursului Pronosport 23,20 Filme pe micul ecran 23,25 Actualităţi 23,45 Duminică sportivă 0,10 Film serial * Maddie şi David

Programul II

15,30 Film serial * Şi bogaţii plâng 16,00 Tenis 23,10 Film serial * Santa Barbara

MAPAMOND SPORT

"Sunt un jucător harnic şi conştiincios"

Este negru ca tăciunele, are 1,83 metri înălţime şi 80 kg greutate, fiind o adevărată forţă a naturii, s-a născut în Ghana, la 7 septembrie 1968 şi este cetăţean francez. A început să joace fotbal la FC Nantes, în 1980 şi a debutat în prima divizie a Franţei la 26 august 1986, într-un meci Nantes-Bordeaux, pe post de fundaş central. În 1992 a fost transferat la Olympique Marseille, de unde a fost achiziţionat de AC Milan, care avea nevoie de un mijlocaş în genul lui Rijkaard, care plecase.

Cred că v-aţi dat seama că este vorba de **Marcel Desailly**, internaţionalul francez ajuns în Italia, la unul dintre cele mai puternice cluburi ale continentului.

- La Marseille ai trăit şi bucuria câştigării Ligii Campionilor şi dezamăgirea pierderii cupei, după acea afacere de corupţie cu Valencienne. A fost sau n-a fost trucat meciul?

- Ce rost are să mai scormonim rahatul? Posibil să fi fost, dar noi, jucătorii lui Olympique, n-am ştiut nimic.

- Tu ai accepta să trânteşti un meci pentru 250.000 de franci?

- Trebuie să fiu prost să-mi pun în pericol cariera pentru această sumă. Noi, toţi, fotbalişti, câştigăm bine. Spre exemplu, în vreme ce salariul mediu lunar este în Franţa de 10.000 de franci, un fotbalist de prima divizie câştigă în medie 150.000 de franci...

- Lumea zice că Tapie te-a vândut la AC Milan pentru a acoperi nişte găuri în bugetul clubului...

- Şi ce-i rău în asta. Eu am plecat de la FC Nantes pentru a juca la o echipă europeană. La Olympique tot nu mai aveam nici un viitor, aşa că Tapie mi-a făcut un bine. Eu sunt fotbalist profesionist şi trebuie să joc cât mai bine, pentru ca, la sfârşitul lunii, să-mi iau salariul. Sunt un jucător harnic şi conştiincios, pe care nu prea-l interesează problemele din afara terenului. Acelea trebuie rezolvate de cei plătiţi să facă asta.

- Cum te-ai acomodat la Milan şi cu stilul de viaţă italian?

- Destul de greu. Cred că atunci când eşti mai tânăr îţi vine mai uşor, dar eu aveam în Franţa prietenii, familia, tabieturile...

- Eşti îngrijorat în ce priveşte viitorul tău?

- Nu în mod special. Ca toată lumea, viitorul fiind chestiunea la ordinea zilei. Joc la un club puternic, câştig bine, numai sănătos să fiu.

- Ce defecte ai?

- Cel mai important este lipsa de încredere în valoarea proprie. Asta m-a făcut să pierd 2-3 ani din carieră, spre deosebire de, să zicem, Deschamps, care a fost de foarte tânăr conştient de valoarea lui şi a urcat mai repede treptele afirmării internaţionale. Deschamps avea 30 de selecţii în naţională, iar eu aveam doar două la vârsta de 25 de ani, în 1995. Acum am mai adăugat şi eu nişte jocuri...

- Cum ai fost primit în lotul reprezentativ de cei mai vechi?

- N-am avut probleme deosebite, deşi, să zicem, Papin şi Ginola, nu mă puteau iubi pentru că i-am "curentat" în campionat. În general, în lotul naţional este o atmosferă amicală.

- Crezi că, odată cu plecarea la AC Milan, ai obţinut şi statutul de titular al echipei reprezentative a Franţei?

- Nu cred nimic. Nu-mi pun asemenea probleme. Nu mă frământ noaptea dacă antrenorul îmi spune să joc pe alt post decât cel de la echipa de club. Ştiu că trebuie să-mi fac cât mai bine datoria acolo unde este nevoie de mine.

- Cât vei mai rămâne în Italia?

- Asta depinde de "Tata" Diouf, agentul meu şi de conducerea clubului milanez...

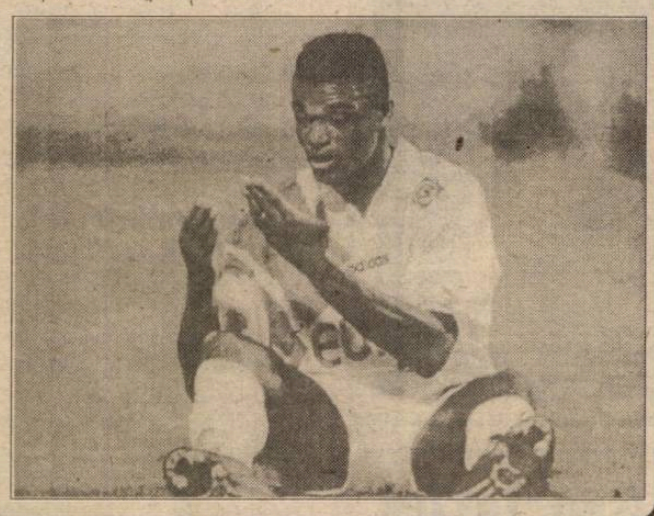

Vedete de ieri şi de azi

Alfredo di Stefano (Spania)

A fost unul dintre "monştrii sacri" ai fotbalului mondial: inteligent, cu o tehnică desăvârşită, clarvăzător, cu un deosebit simţ al porţii şi cu o longevitate sportivă deosebită (retrăgându-se la vârsta de 42 de ani!)

S-a născut în Argentina, la Buenos Aires, în 4 iulie 1926 şi primul club la care a fost legitimat nu-i altul decât celebrul River Plate, unde a jucat în perioada 1937-1944. A trecut pentru doi ani la Huracan Buenos Aires, pentru ca în perioada 1946-1948 să joace din nou la River Plate. Evolua pe postul de atacant central şi inter, fiind în egală măsură creator şi realizator. În perioada 1948-1953 a jucat în Columbia, la Millonarios Bogota, după care a plecat în Spania, jucând la Real Madrid (1953-1964), Espanol Barcelona (1964-1967) şi FC Elche (1967-1968).

Palmaresul lui este unul de excepţie, toate echipele la care a jucat căpătând strălucire datorită evoluţiilor sale: cu Huracan a fost campion al Argentinei în 1945, cu River Plate a câştigat titlul în 1947 şi Cupa în 1947, respectiv 1948, cu Millonarios a cucerit titlul Columbiei în 1949, cu Real Madrid a câştigat de 8 ori campionatul şi o dată Cupa Spaniei; a fost de 5 ori golgeterul Spaniei; cu Real a câştigat de 5 ori consecutiv (1956-1960) Cupa Campionilor Europeni şi Cupa Intercontinentală (1960); a jucat de 6 ori în reprezentativa Argentinei şi de 31 de ori în cea a Spaniei (1957-1961), după obţinerea cetăţeniei.

În cei 11 ani cât a jucat la Real Madrid, a fost prezent în 510 meciuri, marcând 418 goluri!

În mod paradoxal, Alfredo di Stefano, în lunga-i carieră, nu a participat la nici un turneu final al Campionatului Mondial: în 1950 Argentina n-a participat, în 1954 juca în Spania, dar era cetăţean argentinian, în 1968 era cetăţean spaniol, dar Spania nu s-a calificat, iar în 1962, la turneul final din Chile, a privit meciurile din tribună... ca şi Dobrin în Mexic, selecţionerul de atunci al spaniolilor, Helenio Herrera (care era şi antrenor la FC Barcelona) ţinându-l pe tuşă ca să se răzbune pe el pentru bătăile pe care Realul (cu Alfredo în atac) i le administrase în campionat!

Existenţa lui Di Stefano n-a fost lipsită de aventuri: în 1948, pe când juca la River Plate, s-a alăturat grevei jucătorilor profesionişti din Argentina şi federaţia l-a suspendat pe o perioadă nedeterminată. Supărat, împreună cu alţi jucători, a plecat şi şi-a continuat cariera în Columbia, unde a rămas timp de 4 ani. În 1963, cu ocazia unui turneu efectuat de Real Madrid în America de Sud, la Caracas, în capitala Venezuelei a fost răpit şi s-a cerut pentru el o răscumpărare uriaşă. Până la urmă a fost eliberat după 56 ore de emoţii...

Devenit antrenor (a trecut pe la Valencia, River Plate, Real Madrid, prin Venezuela), cel mai bun rezultat l-a obţinut cu FC Valencia, cu care, în 1980, a câştigat Cupa UEFA.

Acum în vârstă de 69 de ani, "Don Alfredo" se ocupă de depistarea talentelor pentru Real Madrid, clubul la care a cunoscut cele mai mari satisfacţii.

Pagină realizată de N.I. DOBRA

În ciuda tuturor cârtelilor - mulţi nemţi privind cu ostilitate spre tot ce nu-i "arian" - până la urmă, roşcatul şi pistruiatul tenismen Boris Becker tot s-a căsătorit cu Barbara Feltus, o frumoasă mulatră.

În foto: Frau Becker şi celebrul antrenor american Nick Bolletieri. Să recunoaştem că n-are gusturi rele Boris.

Şahul şi... băutura

Se ştie că şahul este un "sport al minţii limpezi", dar cum în lumea noastră cine plăteşte, comandă, s-a întâmplat şi altfel.

Emanuel Lasker, campion mondial în perioada 1894-1921 şi marele maestru maghiar Maroczy au fost invitaţi acasă de un bogat "sponsor" al şahului din acea vreme. Înainte de a se aşeza la masă, amfitrionul a propus o partidă amicală, pentru delectarea invitaţilor. Gazda i-a poftit în bibliotecă, unde totul era pregătit: o tablă de şah de dimensiuni impresionante, cu figuri de mărimi corespunzătoare. Acestea erau confecţionate din sticlă şi umplute cu diferite băuturi: pionul avea în... burtă lichior, nebunul, coniac, calul, mastică, tura, vodcă, dama, whisky, regele, vin... Patronul a promis un premiu de 1000 dolari învingătorului, dar a pus o condiţie: cel care capturează o piesă, este obligat să-i bea conţinutul. Cei doi mari maeştri au acceptat şi au început jocul. Lasker a jucat cu albele, iar Maroczy cu negrele.

Iată cum s-a desfăşurat partida:

1.e2-e4 e7-e5 2.Dd1-h5 Cb8-c6 3.Dh5:f7,.. Negrul a trebuit să ia dama, care conţinea o jumătate de litru de whisky... Lasker a câştigat prin... îmbătarea adversarului

Singurătatea automobilistului...

În general, sportivilor le face plăcere să ştie că în tribune, atunci când evoluează, se află rudele şi prietenii care-i susţin. Unii chiar îşi obligă nevestele sau logodnicele să vină la meciuri şi, din când în când, aruncă o ocheadă ca să se convingă că sunt "la post" şi îi ajută de la distanţă (Nu i-aţi văzut pe Boris Becker, pe Henri Leconte, pe Mary Pearce etc. la turneele de tenis?)

Sunt, însă, sporturi la care este mai bine ca toţi cei apropiaţi să nu se uite. Spre exemplu, cursele de automobilism.

Marele campion francez de Formula 1, Alain Prost, povesteşte: "Un singur băiat am, pe Nicolas şi e tot ce am mai drag pe lume. Ştie cu ce mă ocup şi visează ca într-o zi să devină şi el campion de automobilism, dar nu i-am dat niciodată voie să asiste la concursurile în care luam startul. Mă îngrozea gândul că ar putea asista la moartea mea. Mai mult: i-am interzis să privească cursa la televizor în transmisiune directă. Nu avea decât să urmărească înregistrarea, mai târziu... Doar în 1992 i-am dat voie să privească nestingherit, pentru că atunci n-am concurat, numai că băiatului nu i-a plăcut fiindcă nu m-a văzut pe podium".

Într-adevăr, aceşti piloţi de Formula 1 sunt nişte inconştienţi care-şi riscă viaţa de fiecare dată, în acele "coşciuge" pe roţi Dunlop...

Fotbalul românesc de club este în declin vizibil

Ultimele clasamente întocmite de UEFA ne arată că fotbalul românesc la nivel de cluburi este într-un vizibil declin. Acest lucru se datorează slabei comportări a reprezentantelor noastre în ultimele ediţii ale cupelor europene.

Astfel, în "Zop 100" - clasament întocmit pe baza rezutatelor interne şi internaţionale înregistrate în perioada 1 iunie 1994 - 31 mai 1995 - Steaua Bucureşti se află pe locul 68, iar Rapid, pe locul 72, celelalte formaţii mai răsărite din ţara noastră (Universitatea Craiova, Dinamo) nici nu sunt pomenite. Pe primele locuri se află, în ordine, Juventus Torino, AC Parma, Paris-Saint Germain, Ajax Amsterdam şi AC Milan.

● În Liga Campionilor, Steaua va trebui să susţină meciuri de calificare, fiindcă doar 8 echipe sunt calificate direct: Ajax Amsterdam, deţinătoarea trofeului, Juventus Torino, FC Nantes, Borussia Dortmund, Real Madrid, Blackburn Rovers, FC Porto şi Spartak Moscova. Pentru celelalte 8 locuri vor lupta 16 echipe, între care şi campioana României, ocupantă a locului 19 în clasamentul celor 24 de echipe campioane înscrise la competiţie (după ea mai aflându-se doar campioanele Norvegiei, Israelului, Ungariei, Croaţiei şi Ciprului).

● În Cupa UEFA, tot pe baza coeficienţilor, Italia, Franţa şi Germania vor fi reprezentate de câte 4 echipe, Spania, Portugalia, Rusia, Anglia, Belgia şi Olanda - de câte 3 echipe, alte 12 ţări, între care şi România - de câte două echipe. În ultima grupă, cea care dă dreptul de a înscrie doar o echipă, se află: Ungaria, Bulgaria, Cehia, Croaţia, Slovacia... În fine, există şi ţări, care, dată fiind valoarea foarte scăzută a campionatelor lor, nu au dreptul să participe: Moldova, Luxemburg, Albania, Belarus...

Fotbalul românesc - care a avut o campioană europeană, finalistă, două semifinaliste - se află, în prezent în vecinătatea celui elveţian, polonez, norvegian, israelian, cipriot... Sigur, la nivel de reprezentativă ne menţinem, încă, în eşalonul din faţă, dar să nu uităm că generaţia lui Hagi se află spre finalul carierei: Belodedici are 31 de ani, Mihali face 30, Dan Petrescu şi Gică Popescu vor împlini 28, Gică Hagi a împlinit 30, Lăcătuş are 31... Rămân de bază pentru încă un campionat mondial: portarii Prunea - 27 ani şi Stelea 28 ani (portarii având o carieră mai lungă), Prodan - 23 ani, Selymes - 25 ani, Ilie Dumitrescu - 26 ani, Lupescu - 26 ani, Dorinel Munteanu - 27 ani, Răducioiu - 25 ani... iar din urmă nu prea se arată mari valori. Se puneau mari speranţe în Filipescu, Panduru, Hanganu, Gane, Craioveanu, Priseceanu, Viorel Moldovan, Niculescu, Vasc, Negrău, Bucur Bogdan, Zotincă, Stănici şi alţi câţiva... Din păcate, la noi, aproape toţi banii se cheltuiesc cu prima reprezentativă, cea de tineret, cele de juniori alcătuindu-se în pripă, fără discernământ, pe pile şi relaţii, pe amiciţii şi simpatii (când antrenorul e oltean, jumătate din lot e din fotbalişti olteni, când e bucureştean, trei sferturi din lot îl formează jucătorii din Capitală...)

Exodul fotbaliştilor noştri continuă, dar nu spre mari cluburi europene, ci spre modeste echipe, la care se plafonează, dar câştigă mărci şi dolari.

În viitoarea ediţie a cupelor europene vom fi reprezentanţi, deci, de Steaua (Liga Campionilor), Petrolul (Cupa Cupelor), Universitatea Craiova şi Dinamo (Cupa UEFA). Credeţi că va reuşi vreuna să ajungă mai spre vârfuri? Eu, unul, nu.

Sibiul a dat țării pe Carmen Bunaciu, Livia Copariu și Liana Coman. Pe când și alți performeri?

Dacă la sărituri în apă Sibiul a avut şi are şi astăzi cu ce se mândri, să amintim de Norbert Hatzak, Ioan Ganea, Nora Miess, Ruxanda Hociotă-Cherecheş sau pe cei din generaţia mai recentă: Bogdan Cibu, Elisabeta Kopatz, Radu şi Anca Udvescu, Anca Ţilea sau Adela Găvozdea (sportivi care au cucerit titluri de campioni şi ne-au reprezentat cu cinste peste hotare), totuşi, cealaltă disciplină a nataţiei - înotul - se "mulţumeşte" astăzi doar cu prezenţe la nivelul copiilor şi juniorilor.

După o perioadă de glorie (1970-1991), când Sibiul trăia euforia că deţine pe cele mai valoroase performere ale înotului: Carmen Bunaciu (deţinătoare a titlurilor de campioană naţională în probele de 100 m fluture, 100 şi 200 m spate, pe timp de 5-6 ani), Livia Copariu (deţinătoare a celei mai bune performanţe din lume în probele de 50 m liber, cu timpul de 24,8 şi 100 m liber cu 53,8 în bazin de 25 metri) sau Liana Coman (locul 8 la Campionatul European de juniori), astăzi, când dispunem de un modern bazin olimpic de înot (25 m) şi sărituri, rezultatele de nivel naţional, întârzie să apară. Cu excepţia unor juniori, ca: Radu Miclăuş, Marius Cozma, Iustin Fulea, Laviniu Albu şi Radu Vodă, toţi crescuţi şi legitimaţi la CSŞ Sibiu, de profesorii: Anca şi Ioan Miclăuş, Nicolae Dembiţchi şi Sabina Sârbu, în rest, la Campionatele naţionale

Memoria arhivei

de seniori foarte greu poţi găsi, pe lista concurenţilor, numele vreunui sibian.

Pentru a încerca posibile lămuriri, am stat de vorbă cu prof. Ioan MICLĂUŞ (campion naţional al probelor de 100 şi 200 m fluture în anii 1972-1975), care, împreună cu soţia sa, Anca Miclăuş, o altă campioană a ţării în probele de 100 şi 200 m fluture, se străduieşte să menţină înotul sibian la un nivel superior.

- Domnule profesor, lăsând la o parte activitatea înotătorilor, copii şi juniori, care activează cu succes în campionatele rezervate lor, vă rugăm să ne spuneţi de ce Sibiul nu are performeri la nivelul seniorilor cum au fost, cu ani în urmă, Carmen Bunaciu, Livia Copariu sau Liana Coman, sportive cu care, la timpul lor, ne mândream, atât pe plan naţional, cât şi internaţional. Şi o altă întrebare: Ce se va întâmpla cu aceşti copii care, acum, reprezintă cu succes CSŞ Sibiu?

- În primul rând, condiţiile de pregătire a înaltei performanţe lasă de dorit în oraşul Sibiu. În al doilea rând, juniorii care ajung la vârsta seniorilor trebuie să plece din Sibiu pentru că cluburile sibiene nu pot să le asigure un minimum necesar pentru înalta performanţă.

Deşi dispunem de o excelentă bază materială, totuşi, înalta performanţă nu se poate face numai cu un bazin. Marea performanţă necesită, pe lângă o pregătire fizică, asigurarea unor condiţii de viaţă şi de alimentaţie corespunzătoare.

Deci, toate acestea concură la obţinerea performanţei. Un exemplu este cel al elevilor noştri Stelian Roşca şi Ştefan Tâlvan, înotători de mare valoare, care au plecat la Clubul Dinamo Bucureşti, datorită faptului că aici nu aveau condiţii minime de existenţă. Iată un adevăr care ar fi bine să-l reţină forurile locale sportive şi politice. Că de gargară suntem sătui.

Ilie IONESCU, Foto: V. CÂRDEI

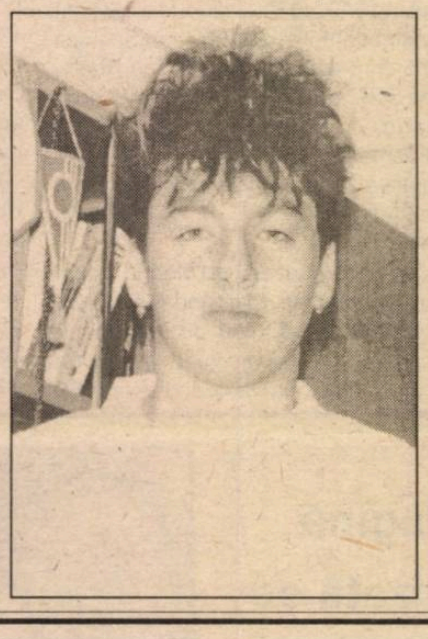

FUM FĂRĂ FOC?

● O mulţime de antrenori, inclusiv dintre aceia cu nume, stau pe bară, cum se spune, adică n-au echipe. Să-i amintim pe Victor Piţurcă, Gh.Constantin, Ilie Balaci, Liţă Dumitru, Mircea Rădulescu, Ştefan Coidum (zărit zilele trecute prin Sibiu!). Pretenţiile lor financiare n-au trecere la echipele noastre falimentare... ● După Varga, Dinamo a pus ochii şi pe tânărul internaţional de tineret Contra. ● Sorin Cârţu, revenit la "U" Craiova, se zice că l-ar vrea pe nebunaticul Jean Vlădoiu. A uitat că-l are în bătătură pe Radu Niculescu? ● Marin Dună, fostul căpitan al FC Naţionalului, este dat ca sigur la Steaua, de unde au plecat Panduru (la Benfica) şi Ilie Stan (la Cercle Bruges). ● Vârful lui FC Naţional, Florin Cârstea este disputat de mai multe echipe, şi din străinătate, şi din ţară (Dinamo, Rapid şi "U" Craiova). ● P.Grigoraş de la FC Farul doreşte să joace în Israel sau Bulgaria, de unde are oferte. ● Craiovenii Emil Săndoi şi Adrian Pigulea speră să ajungă în Cipru, la nou promovata Alky Larnaca. Şi când te gândeşti că în Bănie jucau meciul (câştigat) pe 1000 dolari... ● Tot în Cipru va juca gălăţeanul Vali Ştefan, aceeaşi destinaţie urmând-o, se pare, Dudan şi Luţă. ● Se fac demersuri pentru readucerea la Oţelul a jucătorilor Ion Viorel de la Steaua şi a lui State de la FC Argeş. ● Cristian Vasc şi-a încheiat contractul cu FC Braşov, reîntorcându-se la "U" Craiova. ● Portarul Stângaciu se va transfera în Turcia, la Vanspor, echipă antrenată acum de Petre Gavrilă. ● Steaua îl curtează pe Sabin Ilie, fost la FC Braşov. El ar putea ajunge coechipier în Ghencea cu fratele său Adrian Ilie. ● "Elveţianul" Pavel Badea este tentat să se reîntoarcă în Bănie, mai ales acum când Cârţu, naşul său, a preluat-o pe Universitatea. Să vedem ce pretenţii emite clubul din Lausanne... ● Bistriţeanul Zegrean este curtat şi el de "U" Craiova. ● Retrogradată din Divizia A, Electroputere încearcă să-şi oblojească rănile cu Silviu Lung şi George Biţă pe banca tehnică. ● "Profesorul" Gheorghe Constantin ar putea lua drumul Bistriţei, secundul său la Gloria urmând să fie Ion Balaur. ● Marius Predatu, intrat în conflict cu Ion Andone la Cluj, are o ofertă din Grecia, de la Panionios, echipă pregătită de Emerich Jenei. ● Un alt jucător clujean, Fery Dican va semna un contract cu o echipă belgiană. ● Zoltan Ritli este solicitat insistent de Olimpia Satu Mare, căreia "U" Cluj mai are să-i plătească 17 milioane lei. Numai că Zoli preferă Clujul... ● Mironaş şi Ilie Lazăr vor juca în Grecia, afirmă dl.Horoba directorul economic al Gloriei Bistriţa. Ar fi bine să fie aşa, ca să poată obţine şi FC Inter datoria pe Cătălin Popa. ● Sorin Colceag, portarul lui FC Naţional în sezonul trecut, este solicitat de "U" Cluj şi de "U" Craiova, dar el va rămâne în Bucureşti. ● Revenit de la Casablanca, Mircea Rădulescu s-ar putea să ajungă antrenor în Regie.

A consemnat Mircea BIŢU

Se mai întâmplă și așa

Tratament pentru oprirea creșterii!

Vă mai amintiţi de acest uriaş Ghiţă Mureşan, prezent şi în sala CSŞ din Sibiu, alături de "piticul" Ilie Vlad? Bastchetbalistul clujean este în prezent jucător profesionist la clubul american Washington Bullets. Dl.John Nash, vicepreşedinte şi manager general al clubului american a anunţat Federaţa Română de Baschet că Ghiţă Mureşan va urma un tratament, prin radiaţii, pentru oprirea creşterii. Vă reamintim că el are 2,40 m, fiind cel mai înalt bastchetbalist din lume!

I.Ilie

Foto: Mircea CÂRDEI

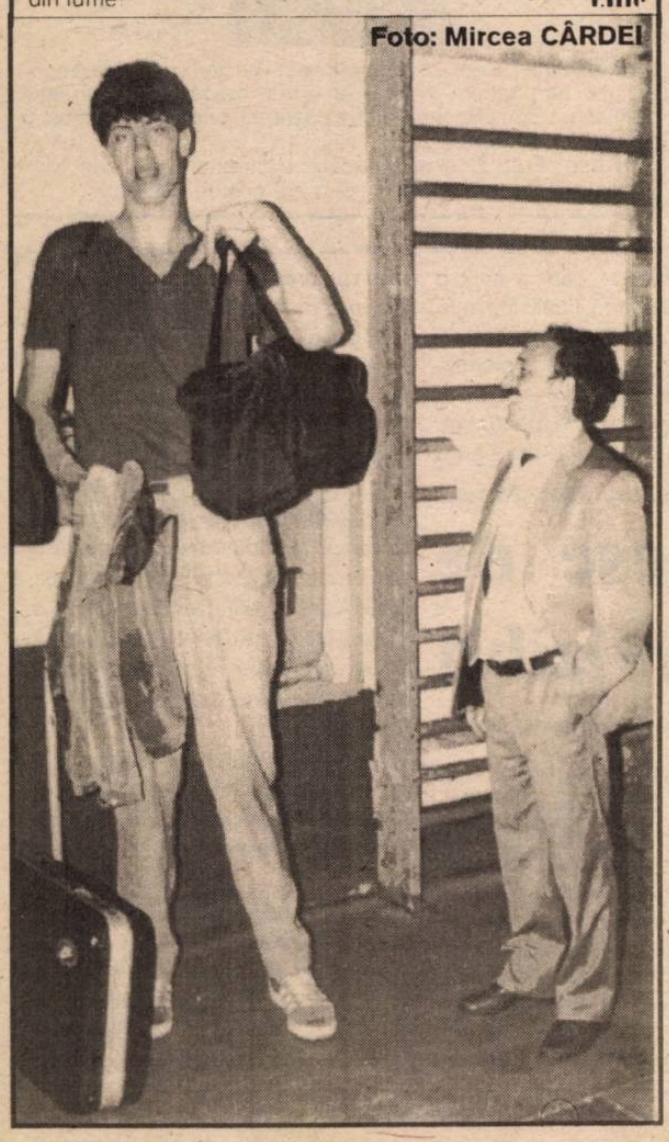

Din partea Asociației Județene de Fotbal

Biroul A.J.F. invită la sediul său din str. Independenţei nr.1-3, în data de 5 iulie a.c., ora 15, antrenorii şi instructorii de fotbal ai formaţiilor judeţene în vederea reactivării Colegiului de antrenori.

Toate cluburile şi secţiile de fotbal de pe raza judeţului Sibiu sunt rugate să confirme până la 15 iulie a.c. Biroului (la telefon 43.78.06, zilnic între orele 9-12) participarea în continuare la campionatele ce se organizează în ediţia 1995-1996, sub egida asociaţiei.

Delegaţii formaţiilor divizionare C sunt convocaţi în 18 iulie a.c., ora 15, la sediul asociaţiei pentru prelucrarea regulamentului de organizare pentru ediţia 1995-1996, anunţarea programului şi diverse comunicări.

Gijon a rămas în prima ligă spaniolă de fotbal

Echipa lui Marcel Sabou, Sporting Gijon, şi-a păstrat locul în prima divizie spaniolă de fotbal, învingând în manşa a doua a barajului cu 3-2, pe Lerida, după ce în tur scorul fusese egal 2-2. Cea de a doua echipă care va evolua în sezonul viitor în prima ligă este Salamanca, autoarea unei promovări senzaţionale, după înfrângerea de pe teren propriu cu 2-0, câştigând în deplasare cu 5-0.

urmare din pagina 1

(vezi pe Hagi, Popescu şi, acum, Craioveanu).

● FRF a decis că la sfârşitul acestei ediţii de campionat, vor retrograda din Divizia Naţională ultimele 4 clasate şi vor promova din A doar câştigătoarele celor două serii. Din Divizia A vor retrograda echipele clasate pe locurile 8-18... Din sezonul 1996/97, în DN vor fi doar 16 echipe, în Divizia A - o serie cu 20 echipe (promovează primele patru, retrogradează ultimele patru), în Divizia B - două serii a câte 20 de echipe (promovează primele două echipe din fiecare serie, retrogradează ultimele 4 din fiecare serie), în Divizia C1 - 4 serii a câte 16 echipe... Să vedeţi acum aranjamente încă din primele etape!

● Conform hotărârii UEFA, începând din acest campionat, se va aplica grila de transfer, jucătorul care îşi încheie contractul cu un club putând să semneze pentru orice club doreşte, având drept de joc. Indemnizaţia de transfer va fi negociată de cele două cluburi pe baza grilei de transfer, valorile acesteia fiind stabilite în şedinţa Comitetului Executiv care va avea loc marţi, 4 iulie.

● FRF a mai hotărât că din ediţia următoare doar cluburile din Divizia Naţională să rămână profesioniste, cele din Divizia A revenind la statutul de nonamator, cu dreptul de a avea jucători angajaţi, care vor putea primi licenţă de profesionism.

ULTIMA ORĂ

● Cupa României, din acest an, va fi organizată pe sistemul capilor de serie, primele 8 clasate (Steaua, Univ.Craiova, Dinamo, Rapid, Ceahlăul, Gloria, FC Naţional, FC Argeş) în actualul campionat primind acest drept. FC Inter a terminat pe locul 9...

● Vorbăreţul Ilie Dobre a mai scris o broşurică intitulată "Galeria Rapidului", în care îi laudă pe giuleşteni, pregătindu-şi sezonul viitor. Numai că a luat plasă, mizând, şi el, pe câştigarea Cupei de Rapid. Era mai inspirat dacă scria volumul "Galeria Petrolului"...

● Cei de la Poli Timişoara au sărbătorit promovarea în DN, după care au început să se vaite că... retrogradează, fiindcă n-au bani!

● Suspendat pe trei etape pentru nesemnalizarea poziţiei de ofsaid din care Rapidul a egalat în finala Cupei României, arbitrul Zoltan Erdei a declarat: "Nimeni nu a remarcat că, prin decizia mea, fotbalul a avut de câştigat, pentru că spectatorii au mai văzut încă o jumătate de oră de fotbal. Poate că dacă aş fi semnalizat ofsaid abia atunci aş fi influenţat rezultatul. Aşa echipele au avut posibilitatea să mai joace şi să dovedească ce ştiu...: "Bravo, Zoli baci!

● Se zvoneşte că locul lui Alexandru Mironov ca ministru al tineretului şi sportului va fi luat de Nicolae Mărăşescu. Nu-i prea mare pălăria pentru el?

● Portarul echipei de handbal Universitatea Craiova şi al reprezentativei, Sorin Toacsen, a semnat un contract pe doi ani cu formaţia franceză Nimes. Cu asemenea nume nu-l văd făcând carieră internaţională.

Shilton, portar la Coventry

Fostul portar al echipei naţionale a Angliei, Peter Shilton, a încheiat vineri, 30 iunie, un contract pe trei luni cu echipa de Liga a 2-a engleză, Coventry, proaspăt retrogradată din primul eşalon.

În vârstă de 45 de ani, recordmen al selecţiilor în naţională (125), Peter Shilton îl va înlocui pe titularul postului de portar, Steve Ogrizovic, care şi-a fracturat piciorul şi va fi mai multe luni indisponibil. Shilton a început sezonul de primăvară 1995 ca antrenor al echipei de Liga a 3-a, Plymouth, unde a fost înlocuit, şi l-a încheiat ca portar de rezervă la Bolton Wanderers, promovată în Premier League.

Bibliotec... "STRA..."

BUN VENIT DIN VACANȚĂ FOTBALIȘTILOR INTERIȘTI!

✦ ASTĂZI, LA ORA 10,30, ESTE PROGRAMATĂ REUNIREA LOTULUI ✦ PROFESORUL HALAGIAN SE EXPLICĂ ✦ STEAUA DISPUSĂ SĂ DEA ORICÂT PENTRU OVIDIU MAIER ✦ CORNEL CACOVEAN O ÎNTOARCE CA LA... TG.MUREȘ ✦ "U" CRAIOVA CU OCHII PE BLID ✦ RADU NICULESCU NU SE MAI ÎNTOARCE ÎN BĂNIE ✦ CINE I SE ALĂTURĂ LUI MILUCU PENTRU OPRIREA NAUFRAGIULUI ECHIPEI INTERISTE, ACUM, ÎN CEASUL AL 13-LEA? ✦ OFICIAL, NICI UN CLUB N-A VENIT SĂ SOLICITE VREUN JUCĂTOR INTERIST ✦ SE AUDE CĂ LUCI COTORA E DORIT ÎN... GIULEȘTI!?

TRIBUNA sporturilor

SUPLIMENT SĂPTĂMÂNAL DE INFORMARE SPORTIVĂ AL COTIDIANULUI INDEPENDENT "TRIBUNA"

Anul V, nr. 272 | 10.07. - 16.07.1995 | 4 pagini, 150 lei

FLORIN HALAGIAN:

"NU CER BANI PENTRU MINE, CI PENTRU ECHIPĂ!"

Ieri am vorbit din nou, la telefon, cu domnul Halagian. Profesorul mi s-a părut mai circumspect ca de obicei. S-a ferit să spună, tranşant, că nu mai vine la Sibiu, pentru a nu face rău echipei interiste de care se simte foarte legat sufleteşte.

I-am amintit spusele domnului Emilian Pătru ("nu-i pot cere să facă muncă patriotică, dar dacă o să am bani să-l plătesc, sunt convins că revine") şi imediat a replicat: *"Cred că e vorba de o neînţelegere. Eu nu cer bani pentru mine, ci pentru echipă. Dacă se rezolvă banii pentru jucători, s-ar putea să mă întorc. Oricum, dacă nu vin eu, nu mai vine nici Spiridon Niculescu."*

Totul depinde, deci, ca să concluzionez, de ce va hotărî astăzi, luni, 10 iulie, Consiliul de administraţie, care se va întruni într-o şedinţă de importanţă capitală pentru viitorul fotbalului sibian. Urmăriţi-ne în cotidianul "Tribuna".

HIZO SEMNEAZĂ ASTĂZI PENTRU RAPID
- amănunte în pagina 4 -

STEAUA SUPRALICITEAZĂ PENTRU OVIDIU MAIER!

"Au zis că-mi dau cât vreau eu"

Echipa interistă este pe cale să primească (dacă n-a şi primit deja) o dureroasă lovitură sub centură. Adică să-l piardă pe Ovidiu Maier. Vineri, 7 iulie, dl.Emilian Pătru m-a asigurat că a plătit personal rata datorată echipei ASA Tg.Mureş, numai că dl.Cornel Cacovean, după ce-l sfătuise o vreme pe Ovidiu să se întoarcă, pentru încă un an, la Sibiu, a întors-o cu 180 de grade, insistând acum ca Maier să se ducă la Steaua.

Ieri dimineaţă l-am sunat pe Ovidiu la Ocna Mureş. Iată ce mi-a spus: *"De câteva zile, dl.Cacovean e permanent la mine acasă. Mi-a spus că n-a vrut să mai accepte rata de la FC Inter. Insistă să mă duc neapărat la clubul militar! Cei de la Steaua m-au sufocat cu ofertele. Cred că m-au abordat de 40 de ori în ultimele zile! Încă de vineri, 7 iulie, au zis că-mi trimit o maşină să mă ducă în cantonament la Forban. Le-am spus că mă mai gândesc până duminică (n.n. - ieri) după-amiază. Sunt gata să-mi dea cât vreau eu! Pur şi simplu nu ştiu ce să fac! Aşa că sunt mici şansele să mă revedeţi luni, 10 iulie, la Sibiu."*

Pierderea lui Ovidiu Maier ar fi dramatică pentru FC Inter. Să mai sperăm într-o minune?

M.BIŢU

"Un-doi"-uri cu FLORIN FLAVIUS POGĂCEAN

"DOMNUL HALAGIAN ŞI COLEGII MI-AU REDAT ÎNCREDEREA ÎN MINE!"

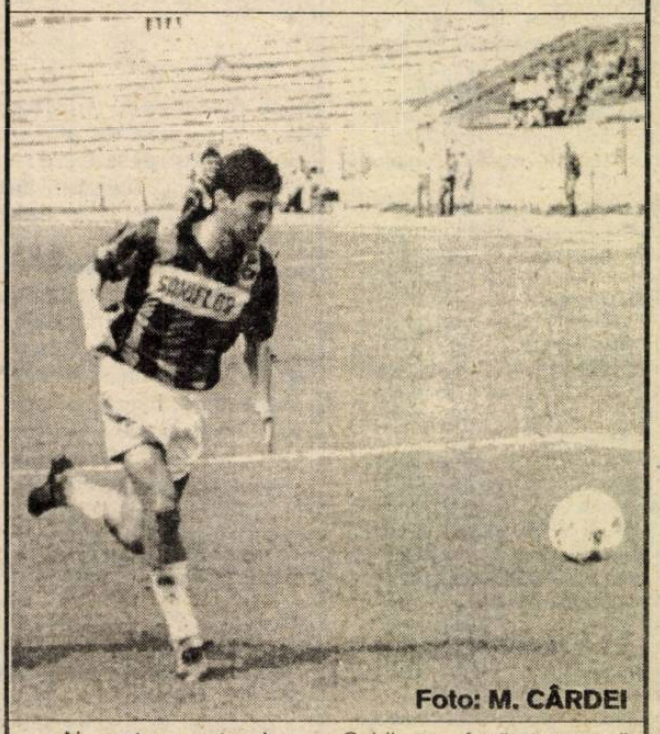

Foto: M. CÂRDEI

- **Ai avut un retur bun, Florine...**

- Era şi timpul, nu? Sunt de doi ani la Sibiu şi mă cam frigea... banca de rezervă.

- **De unde ţi-a venit... colacul salvator?**

- De la coechipieri şi de la dl.Halagian. În tur n-am jucat decât la Bistriţa, dar în primăvară am prins vreo 14 meciuri, majoritatea titular. În ultimele patru am reuşit să şi înscriu. Trebuie să-i mulţumesc domnului profesor pentru încredere şi colegilor pentru sprijin.

- **Ce cuprinde, de fapt, palmaresul tău?**

- Vreo 40 de meciuri cu lotul UEFA'93, pentru care am marcat 6 goluri şi 35 de partide în Divizia Naţională, cu 4 goluri, toate, în returul încheiat, pentru FC Inter.

- **Ai un post preferat? Ai idoli?**

- Postul preferat este acela de mijlocaş stâng, iar idolii mei sunt Ilie Dumitrescu, Lupu şi Ovidiu Maier. De la Ovidiu am învăţat cum să protejez mingea, el fiind, de fapt, rampa mea de lansare la FC Inter.

- **Se spune, Pogă, despre tine că eşti un tip mai dificil...**

- Acum doi ani, când am venit la Sibiu, eram destul de speriat. Nu-i uşor să treci de la juniori direct la Divizia Naţională, unde trebuie să pui osul, să faci ambele faze, şi să te dăruieşti fără... pauze în joc. M-am adaptat mai greu în pofida atmosferei bune din echipă, a numeroşilor tineri cu care sunt coleg şi prieten. Mă gândesc la Cl.Moldovan, Baciu, Terchilă, Cătălin Popa (până la plecarea lui împărţeam în cantonament aceeaşi cameră), Glăvan, Tâlvan şi ceilalţi.

- **Ce vise are Florin Pogăcean?**

- Ca orice fotbalist tânăr, visez şi eu să joc în echipa naţională. Dar pentru asta

continuare în pagina 4

A consemnat
Mircea BIŢU

Opera de trei parale

În această vară capricioasă, din oricare parte ai privi-o, fotbalul românesc se agită şi el ca să dea senzaţia că nu moare. Se anunţă transferuri spectaculoase astăzi, divorţuri neprevăzute, sume fabuloase, pentru ca peste noapte, totul să nu fie decât un bluf.

- Întors din Grecia, Marian Bondrea s-a dus la FC Argeş.
- State (FC Argeş) şi Viorel Ion (Steaua) se află deja la Oţelul Galaţi.
- După 14 ani, Marian Dună a spus adio Naţionalului şi a ales Steaua.
- Aurel Ţicleanu va prelua de săptămâna aceasta conducerea tehnică a echipei cipriote Evagoros, nou promovată în prima ligă. Se zice că Evagoros mai e interesată de Luţă, Dudan şi Baston.
- La UTA, vicepreşedintele Gh.Ivan a demisionat, iar sponsorul principal Ioan Faur s-a retras.
- Dican şi Predatu au părăsit echipa U Cluj plecând primul în Belgia, iar al doilea în Grecia, dar fără adresă.
- Ion Dănciulescu (Electroputere Craiova) ar fi fost transferat la Dinamo, înţelegerea dintre cele două cluburi fiind deja parafată.
- Pavel Badea (Lausanne) s-a reîntors la Craiova, urmând ca în zilele următoare să fie perfectat transferul la Universitatea.
- Ilie Balaci rămâne antrenor al echipei Al Shabab, campioana Emiratelor Arabe Unite, fiind ajutat în următorul sezon de un alt oltean, Tică Oţet.
- Fl.Cârstea şi Olăroiu vor fi cedaţi de FC Naţional, echipei Universitatea Craiova, la schimb cu R.Niculescu şi R.Ganea.
- Pentru că Dinamo a refuzat să-i acorde transferul pe postul de antrenor secund la Selena Bacău, Marin Dragnea va fi antrenor principal la Flacăra Moreni.
- Actualul selecţioner al echipei naţionale, Puiu Iordănescu, contra sumei de 1.500.000 de dolari ar fi semnat un contract cu Federaţia Emiratelor Arabe Unite, începând cu data de 20 decembrie a.c.
- Atacantul Leonard Strizu (FC Braşov) va juca, din toamnă, în Grecia, la Panionios, echipă antrenată de Emerich Jenei.

Pentru orice inadvertenţă, nu răspundem.

RADU NICULESCU:

"CRAIOVA E UN CAPITOL ÎNCHIS PENTRU MINE!"

Radu Niculescu, una din marile valori ale fotbalului românesc, şi-a petrecut vacanţa acasă, la Sibiu. "Transplantul" său la Universitatea Craiova n-a reuşit. Şi nu din vina lui. Ce-i rezervă viitorul am încercat să aflu abordându-l ieri: *"Craiova e un capitol închis pentru mine. Mâine (n.n. - astăzi) plec cu avionul la Bucureşti pentru a discuta cu dl.Becali, ocupat în aceste zile şi cu nunta lui Gică Hagi. Îl voi aborda şi pe dl.Gino Iorgulescu, care mă doreşte la FC Naţional, dar de prin ziare am aflat că mă vor şi alte echipe, Rapidul fiind una dintre ele. Asta-i tot ce pot să vă spun la această oră."*

Nimic nu mă împiedică să afirm că steaua lui Radu Niculescu este departe de a fi apus. Sus fruntea, Radule!

B.MIRCEA

Înot la "Olimpia"

La bazinul Olimpia din Sibiu se organizează cursuri de înot. Înscrierile se primesc la bazin, tel.41.77.09. Durata unui curs complet este de 10 şedinţe şi costă 15.000 lei.

Baschet

ÎN CUPA CAMPIONILOR EUROPENI "ZARURILE AU FOST ARUNCATE"

CSU FOREST SIBIU va întâlni în primul tur pe campioana Albaniei, SK TIRANA

La sfârşitul săptămânii trecute au avut loc tragerile la sorţi în competiţiile europene intercluburi. Campioana României echipa CSU FOREST SIBIU va întâlni în primul tur pe campioana Albaniei, echipa SK TIRANA. După primirea comunicării oficiale din partea Federaţiei Internaţionale de Baschet vom reveni cu amănunte.

Urăm succes elevilor antrenorului Mircea Vulc la prima lor participare în Cupa Campionilor Europeni!

Remember '94 - '95

C.S.U. Forest Sibiu, campioană a României

Turul al II-lea al "Cupei Koraci" şi învăţămintele sale

Sorţii au decis ca, în turul al II-lea al competiţiei europene intercluburi "Cupa Koraci", C.S.U. Forest Sibiu să aibă ca parteneră de întrecere puternica echipă Dinamo Moscova. Situată pe poziţia a doua în Superliga de 6 echipe a Rusiei, formaţia dinamovistă beneficia de un lot valoros şi omogen de jucători, în care tinereţea se îmbina fericit cu experienţa competiţională a unor jucători cu vechi state de serviciu în reprezentativa fostei Uniuni Sovietice, multiplă campioană mondială şi europeană. Aşa după cum am putut desprinde din discuţia purtată cu antrenorul echipei moscovite, şi el recent revenit în ţară din Israel, unde se afla pentru derularea unui contract, echipa Dinamo Moscova a fost preluată de un sponsor foarte puternic, mai bine spus de către un investitor care a creat un club profesionist după toate regulile. Lipsa oricărei grije de natură materială, veniturile substanţiale ale jucătorilor şi antrenorilor, sistemul foarte stimulativ al primelor de joc plătite în valută au creat ambianţa necesară obţinerii marii performanţe, pe fondul unui climat serios de muncă, al unei discipline de fier şi a dorinţei de a ajunge cât mai sus. Dorinţă motivată, în primul rând, de importantele câştiguri oferite.

continuare în pagina 2

Octavian RUSU

Divizia C la ora bilanțului

1. Fără nici o rezervă, recent încheiatei ediții a diviziei C, trebuie să-i acordăm cel mai bun calificativ din ultimelele trei sezoane, datorită în primul rând evidentului echilibru existent între cele 14 protagoniste, echilibru la baza căruia a stat o creștere substanțială a potențialului fizic, tehnic și tactic al tuturor combatantelor, preocupate, mai mult ca oricând, să ofere inimoșilor lor susținători un fotbal autentic, atractiv, spectaculos și de elevată ținută. E o certitudine că pentru a se ajunge la această omogenitate benefică a valorilor, mult mai vizibilă în partea superioară a clasamentului, spre piscul cel mai înalt al acestuia năzuind, cu îndreptățite pretenții, nu mai puțin de 5 formații (Șoimii COMPA, Mecanica Mârșa, Sparta Mediaș, "U" Hidrosembraz Sibiu și Record Mediaș), conducerile tehnice au fost obligate să se implice plenar într-un amplu proces de pregătire multilaterală, profundă și mai direct orientată spre performanță a jucătorilor avuți la dispoziție, care odată cu realizarea unor partide de certă calitate, au ridicat, prin prestațiile lor, ștacheta acestui eșalon, mult peste nivelul obișnuit și văzut în alte județe ale țării. Lucrul acesta a fost adeverit cum nu se poate mai bine în meciul de baraj pentru promovarea în divizia B, pe care campioana noastră, Șoimii COMPA, l-a absolvit cu deplin succes, învingându-și lejer adversara, Electromureș, atât în deplasare (2-0) la Tg. Mureș, cât și pe propriul teren (6-0). Sigur meritul revine în cea mai mare măsură componenților formației, mentorilor tehnici, conducerii secției și uzinei ce patronează această demnă și de tradiție reprezentantă a fotbalului sibian (asupra căreia vom mai reveni), dar la acest succes au cooperat în bună măsură și adversarele sale, care în decursul acestui campionat i-au opus o dârză rezistență, creându-i nu în puține cazuri, dificile probleme. Ne referim la partidele susținute în deplasare cu CFR Retezat, Romanofir, Record, Carpați, Geromed (unde a suferit de altfel unica înfrângere) și în cele de acasă, cu "U" Hidrosembraz, Sparta, Mecanica și Geromed. Dar echilibrul de care vorbeam nu s-a resimțit numai în cadrul întrecerilor formațiilor din partea superioară a topului, ci în majoritatea întâlnirilor, în care nu au existat, decât rareori, învingători scontați, sau dinainte stabiliți.

În acest sens, avem obligația morală să amintim că în afara jocurilor mai sus pomenite ale campioanei, s-au vizionat numeroase alte confruntări, la fel de spectaculoase, cu certe și incontestabile virtuți tehnico-tactice, prilejuite de disputele dintre: Sparta-Record; "U" Hidrosembraz-Carpați; Mecanica-Sparta; Vitrometan-Textila; Cedonia-Construcții; Șoimii-Textila; Textila-Vitrometan; Construcții-Unirea; Mecanica-Geromed; "U" Hidrosembraz-Unirea; CFR Retezat-Vitrometan; Construcții-Record; Romanofir-CFR Retezat; Textila-Șoimii; Unirea-Cedonia; Carpați-Vitrometan; Cedonia-Record; "U" Hidrosembraz-Record; CFR Retezat-Sparta; Vitrometan-CFR Retezat; Construcții-Șoimii s.a.

Cele mai mari surprize ale campionatului le-au furnizat două formații sibiene: CFR Retezat și Cedonia. Prima a remizat la Mediaș cu Sparta (1-1) și a învins pe Record cu 2-1, a doua a umilit pe propriul teren pe Sparta cu 5-2 (!) La fel de șocantă a fost șiremiza proaspetei promovate, Romanofir, care la Tălmaciu a făcut 1-1 cu Șoimii COMPA, precum și victoria categorică a ocnerilor (4-1) obținută acasă în dauna Spartei Mediaș.

În cele 182 de partide s-au înscris 643 goluri cu o medie de 3,5 goluri de meci, inferioară puțin anterioarei ediții. Într-o partidă (Cedonia-Carpați) comisia de disciplină a dat joc pierdut ambelor formații, pentru utilizarea unor jucători în stare de suspendare.

Cele mai mari scoruri s-au înregistrat în confruntările: Șoimii COMPA-Romanofir 8-0; Mecanica-Textila 7-0; Mecanica-Record 8-1 (!!) Vitrometan-Unirea 8-1; Sparta-Cedonia 6-0; "U"-Romanofir 7-1; Carpați-Unirea 7-1 și Sparta-Vitrometan 7-1.

Cea mai productivă echipă în atac s-a dovedit Mecanica Mârșa, cu 85 goluri marcate, urmată de Șoimii COMPA 78, Sparta 63, "U" Hidrosembraz 52 și Record Mediaș cu 49.

Cea mai tenace organizată și impenetrabilă defensivă s-a dovedit a fi cea a formației campioane Șoimii COMPA, care cu 26 de goluri a primit doar 16 goluri, secondată de Geromed Mediaș 28, Mecanica 29, Sparta 30 și CFR-Retezat 38.

Cele mai slabe ofensive: Construcții Sibiu în 28 de reușite, Romanofir Tălmaciu 31, CFR Retezat și Geromed, fiecare cu câte 33 și Unirea Ocna Sibiului cu 34.

Cele mai penetrabile apărări: Cedonia Sibiu cu 75 goluri încasate, Unirea 66, Romanofir 61, Carpați Agnita 58 și Textila Cisnădie cu 56 goluri la pasiv.

Cu toate că în retur a fost transferat la divizionara A, Unirea din Alba-Iulia, jucătorul L. Tarcea de la Mecanica Mârșa și A. Munteanu (Șoimii COMPA), conduc în clasamentul golgeterilor, fiecare punctând de câte 21 de ori, pentru formațiile din care au făcut parte. Ei sunt urmați de D. Băran ("U" Hidrosembraz) cu 18 reușite, C. Voinea (Textila) cu 15 goluri înscrise, G. Crăciun (Construcții) și I. Șeica (Record) cu câte 14, V. Burciu (Mecanica) 13, S. Bungiac (Geromed), C. Jiga (Sparta), A. Constantin (Cedonia) cu câte 12, C. Oliu (Carpați) și L. Corfar (Șoimii COMPA) cu 11, R. Brumar (Șoimii COMPA), L. Serfozö (Mecanica) și O. Scridon (Sparta) fiecare cu câte 10.

- va urma -

V.M.

Navomodelism

Aur, argint și bronz pentru navomodeliștii sibieni

Navomodeliștii sibieni de la Clubul Copiilor și Elevilor, precum și sportivii de la Voința Sibiu au participat la două mari întreceri: Campionatul Național și Campionatul European, ambele găzduite de Constanța. În prima întrecere - Campionatul Național, desfășurat în perioada 17-21 iunie, reprezentanții județului nostru au reușit să se situeze între primii clasați. Astfel, Marius Cheșcu a intrat în posesia medaliei de aur la categoria C 4, cu modelul INGERMANLAND, tot el a cucerit aurul la cat. C 4, cu modelul THE SULLIVANS.

Tot o medalie de aur a cucerit și Cosmin Dimitriu, la cat. C 2, cu modelul WICHER II; Gheorghe Aldea a obținut medalia de bronz la cat. C 1 cu modelul GALION SPANIOL, iar juniorul Paul Rădulescu a cucerit medalia de argint la cat. C 1 cu modelul LA TOULONAISE. Un alt junior, de la C.C.E. Sibiu - Mihai Simu - a cucerit două medalii de bronz cu modelul MASTER HAND la cat. C 1, și unul cu fregata militară la cat. C 4 (miniaturi).

După încheierea campionatului s-a făcut selecția lotului național pentru Campionatul European, care s-a ținut, în acest an, tot la Constanța, în zilele de 21-26 iunie. Bineînțeles că și Voința Sibiu a avut și are în lot 3 sportivi care au concurat și au obținut următoarele rezultate: Marius Cheșcu - argint la cat. C 4, cu modelul INGERMANLAND; tot el a intrat în posesia medaliei de argint cu modelul THE SULLIVANS la cat. C 4 (miniaturi); Cosmin Dimitriu - argint la cat. C 2 cu nava WICHER II, iar Paul Rădulescu medalia de bronz la cat. C 1 cu modelul LA TOULONAISE.

De remarcat că la Campionatul European au fost prezente 14 țări cu peste 100 de sportivi.

Să consemnăm și faptul că la frumoasele succese o contribuție importantă a avut-o antrenorul-instructor Gheorghe Aldea, cel care, de ani de zile, pregătește și crește sportivi pentru această disciplină

Ilie IONESCU

C.S.U. Forest Sibiu, campioană a României

urmare din pagina 1

Este interesant de remarcat faptul că, spre deosebire de alte echipe din Superliga Rusiei, spre exemplu Spartak Moscova, dinamoviștii nu au cumpărat jucători americani, sumele aferente fiind păstrate pentru a fi puse la dispoziția jucătorilor și antrenorilor, în cazul obținerii unor performanțe de vârf. Beneficiară a unei baze materiale de excepție, echipa moscovită parcurge un foarte dur program de antrenamente și meciuri de pregătire, fapt ce îi permite, având în vedere valorile pe care le are în lot, să candideze permanent la titlul național. Oricum prezența sa pe una din treptele podiumului este, deja, o obișnuință. Așa-dar, două concluzii se desprind până acum, și pentru viitorul baschetului sibian, necesitatea așezării activității pe bazele profesionalismului autentic și existența unei baze materiale funcționale, la standardele impuse de condițiile moderne de antrenament și la cele ale receptării optime a spectacolului sportiv.

La Râmnicu Vâlcea: C.S.U. Forest Sibiu - Dinamo Moscova 68 - 91 (38 - 52)

O partidă spectacol, de baschet modern, o confruntare tensionată care a dat un meritat câștig de cauză moscoviților, superiori la capitolul lot, pregătire fizică și viteză. Oaspeții au practicat o apărare foarte agresivă, în forță, fie om la om, fie zonă, creând dificultăți serioase gazdelor în derularea normală a fazelor de atac. Pentru antrenorul Mircea Vulc partida a avut din acest punct de vedere, o relevanță în plus și anume observarea "piedicilor" în calea realizării de către elevii săi a schemelor tactice învățate.

Sibienii au prestat un joc bun, luptând, în multe momente ale partidei, de la egal la egal cu puternicii lor adversari. Nelu Lefter, aflat într-o zi deosebită, a fost principalul realizator al echipei, el reușind să se descurce foarte bine în fața înalților și puternicilor apărători ruși. La jumătatea primei reprize, oaspeții aveau un avantaj doar de 2 puncte pe tabela de scor (23-25), pentru ca în min. 12, elevii antrenorului Mircea Vulc să preia conducerea (29-28). În acest moment a ieșit în evidență o altă limită a lotului nostru de jucători. În timp ce antrenorul rușilor schimba foarte des jucătorii, având la dispoziție 10 combatanți de valori egale, conducătorul tehnic al echipei sibiene a trebuit să joace în covârșitoarea majoritate a timpului de joc cu 6 jucători. Efectul benefic al posibilității schimbării foarte dese a jucătorilor s-a văzut și în acest minut 12, la care ne refeream. Făcând 3 schimbări, introducând, deci, forțe proaspete, rușii se dezlănțuie și se distanțează la 10 puncte (34-44, min.17), pentru ca până la pauză să reușească să-și consolideze avantajul la 14 puncte (38-52).

Sibienii încep foarte bine repriza secundă, având 7 minute de joc strălucitor, concretizat prin reducerea diferenței de pe tabela de scor la 7 puncte (54-61). Din acest moment superioritatea valorică a oaspeților este mult mai evidentă, ei reușind să termine învingători cu scorul de 91-68. După meci, antrenorul Mircea Vulc le atrăgea atenția jucătorilor săi asupra unor copilărești greșeli tehnice săvârșite și asupra lipsei de concentrare în faza de finalizare, fapt ce a determinat decisiv diferența de puncte de pe tabela de scor. Au înscris: Lefter (34), Muntean (9), Alecu (6), Lăpădat (6), Tordai (5), Pelger (3), Kincses (3) și Spânu (2).

La Moscova, "automatul Kalașnikov" a funcționat ireproșabil

Am ajuns la Moscova, comod, cu avionul. Dar, formalitățile excesiv de lungi de la frontieră, precum și câteva "gâtuiri" de circulație pe drumul de la aeroport la hotel au făcut ca sosirea noastră la unitatea de cazare să se facă cu trei ore și jumătate întârziere, față de timpul stabilit. În consecință, nu s-a mai putut efectua antrenamentul programat, el fiind amânat pentru a doua zi dimineața.

Sibienii au cedat la toate capitolele în cea de a doua partidă cu Dinamo Moscova, neputând face față unei echipe dezlănțuite în atac, care, a jucat ca și cum îi era periclitată calificarea. De aici ne-am dat seama, încă o dată, de un element perturbator în drumul spre marea performanță pentru echipa noastră, și anume "reducerea motoarelor" atunci când se află în avantaj (ne referim, bineînțeles, la campionatul intern). Tot la acest capitol, a ieșit în evidență scăderea bruscă a randamentului echipei atunci când este condusă cu o diferență mai mare de puncte. Aceste aspecte, și multe altele, care au constituit învățămintele acestor importante partide internaționale, au fost sesizate de antrenorul Mircea Vulc care, cu răbdare și simț pedagogic, a reușit pe unele să le elimine, pe altele să le atenueze simțitor. Fapt ce a contribuit mult la excepționala performanță a echipei C.S.U. Forest Sibiu, obținerea titlului de campioană a României. Pentru C.S.U. Forest au înscris: Lefter (26), Lăpădat (13), Pelger (4), Tordai (4), Alecu (4), Viciu (3), Kineses (3) și Corodi (2).

La plecare, pe Aeroportul Șeremetievo 2, Mircea Vulc mi-a spus: "Nu mai fi trist. Luăm campionatul și ne scoatem". Avea pe față un zâmbet șugubăț. Am crezut că glumea, dar m-am înșelat. Ce bine îmi pare!

Dar, revenită de la Moscova, echipa a intrat rapid în "furcile caudine" ale campionatului, mai precis în continuarea disputei pe care o începuse cu gândul la un loc pe podium.

(va urma)

PROGRAM TV

Luni, 10 iulie

Programul I 13,00 Actualități 13,10 Ecleziast '95 14,10 TVR Iași 14,45 TVR Cluj-Napoca 15,20 TVR Timișoara 16,00 Actualități 16,10 Avanpremieră 16,25 Ne-am interesat pentru dv. 17,00 Emisiune în limba maghiară 18,30 Desene animate * Apărătorii Pământului 19,00 De luni până luni 19,30 Film serial pentru tineret * California visează 20,00 Actualități * 20,45 Publicitate 20,50 Film serial * Echipa de intervenție 21,45 Teatru liric * Opera Romeo și Julieta de Charles Gounod 23,15 Actualități 23,30 Turul Franței la ciclism 23,40 Teatru liric * Opera Romeo și Julieta. Ultima parte

Programul II 16,30 Film serial * Și bogații plâng 17,40 Film serial * Aur și noroi 22,00 Film serial * Santa Barbara 22,45 Repriza a treia

Marți, 11 iulie

Programul I 7,00 TVM 8,30 La prima oră 9,20 Film serial (R) * Santa Barbara 10,05 Film serial (R) Aur și noroi 10,55 Desene animate 11,25 Cinematograful de artă (R) * După vis 13,10 1001 Audiții 14,00 Actualități 14,10 TVR Iași 15,00 TVR Cluj-Napoca 15,45 Țara podișurilor înalte - Mongolia 16,00 Actualități 16,10 Fii tu însuți! 17,00 Convietuiri 18,00 Cazuri și necazuri în dragoste 19,00 Clio 19,30 Desene animate * Apărătorii Pământului 20,00 Actualități 20,45 Publicitate 20,50 Telecinemateca * Danton (Franța - Polonia, 1982) 23,10 Reflector 23,40 Actualități 23,55 Turul Franței 0,05 Gong! 0,35 Duete celebre din opere

Programul II 15,00 Film serial * Brigada specială 2.2 16,30 Film serial * Și bogații plâng 17,40 Film serial * Aur și noroi

Miercuri, 12 iulie

Programul I 7,00 TVM 8,30 La prima oră 9,20 Film serial (R) * Santa Barbara 10,05 Film serial (R) Aur și noroi 10,55 Desene animate 11,25 Videocaseta muzicală 11,40 Ecran de vacanță 13,05 1001 Audiții 14,00 Actualități 14,10 TVR Iași 15,05 TVR Cluj-Napoca 16,00 Actualități 16,10 Magazin internațional 17,00 Povestea noastră... 17,15 Alfa și Omega... 18,00 De la lume adunate... 18,30 Desene animate * Apărătorii Pământului 19,00 Sensul schimbării 19,30 Film serial pentru tineret * California visează 20,00 Actualități 20,45 Publicitate 20,50 Film serial * Dr. Quinn 21,45 Noi frontiere 22,25 Totul despre muzică 22,55 Confluențe 23,25 Actualități 23,40 Turul Franței 23,50 Întâlnirea de la miezul nopții 0,30 Jazz-alive Magazin

Programul II 11,30 Desene animate * Cartea junglei 16,30 Film serial * Și bogații plâng 17,40 Film serial * Aur și noroi 22,00 Film serial * Santa Barbara

Joi, 13 iulie

Programul I 7,00 TVM 8,30 La prima oră 9,20 Film serial (R) * Santa Barbara 10,05 Film serial (R) * Aur și noroi 10,55 Desene animate 11,20 Videolexicon 12,20 Ecran de vacanță 13,10 1001 Audiții 14,00Actualități 14,10 TVR Iași 15,05 TVR Cluj-Napoca 16,00 Actualități 16,10 Divertisment internațional 16,40 La orizont economia 17,40 Milenium 18,25 Desene animate * Apărătorii Pământului 18,50 Tragerile Super Loto 5/40 și Excepțională Expres 19,00 Medicina pentru toți 19,30 Film serial pentru tineret * California visează 20,00 Actualități 20,45 Publicitate 20,50 Film serial * Valea păpușilor 21,40 153.014 KM 21,55 Studioul economic 22,35 Exercițiu de admirație 23,25 Interpreți ai muzicii populare 23,40 Actualități 23,55 Turul Franței 0,05 Seriale de neuitat * Familia Palliser

Programul II 11,30 Desene animate * Cartea junglei 15,00 Film serial * Brigada specială 2.2 16,30 Film serial * Și bogații plâng 22,00 Cinematograful de artă * O gară de tranzit (Spania, 1992) 23,35 Stadion

Vineri, 14 iulie

Programul I 7,00 TVM 8,30 La prima oră 9,20 Film serial (R) * Santa Barbara 10,55 Desene animate 11,20 Curcubeu 12,20 MTV 12,50 Ecran de vacanță * Aventurile lui Skippy 13,20 1001 Audiții 14,00 Actualități 14,10 TVR Iași 14,50 TVR Cluj-Napoca 15,30 Tradiții 16,00 Actualități 16,10 Agenda consumatorului 16,30 Lege și fărădelege 16,45 Emisiune în limba germană 17,45 Franța în imagini 18,00 Pro Patria 19,00 Film serial * Edera 20,00 Actualități 20,45 Publicitate 20,50 Tezaur folcloric 21,30 Film artistic * Frances (SUA, 1982) 23,45 Actualități 24,00 Turul Franței 0,10 MTV 1,10 Cinematograful de noapte * Omul din noapte (SUA, 1990)

Programul II 11,30 Desene animate * Cartea junglei 16.30 Film serial * Și bogații plâng 17,55 Film serial * 17 Clipe ale unei primăveri 23,45 Film serial * Santa Barbara

Sâmbătă, 15 iulie

Programul I 7,00 La prima oră 9,00 Șapte note fermecate 10,00 Film serial pentru copii * Reîntâlnirea cu Black Beauty 10,30 Pas cu pas 11,25 Vârstele peliculei 12,20 Spirale prin timp 12,40 Cuvinte potrivite 13,10 1001 Audiții 14,00 Actualități 14,10 Ora 25 - Tranzit TV * Desene animate * Muzică * Reportaje * Telesport * Săptămâna europeană a toleranței * Film documentar * Să ne amuzăm * Film serial: Liceeni îndrăgostiți * Mapamond 19,10 Teleenciclopedia 20,00 Actualități 20,45 Publicitate 20,50 Film serial * Tequila și Bonetti 21,45 Antistress! 22,55 Actualități 23,10 Turul Franței 23,20 "Să-mi cânți un cântec de iubire"... 23,50 Film serial * Telefonul de la miezul nopții 0,45 Concert extraordinar Fragil Music Experience * Jan Akkerman Band

Programul II 16,30 Film serial * Și bogații plâng 22,00 Concurs hipic internațional 22,30 Film serial * Santa Barbara

Duminică, 16 iulie

Programul I 8,00 Bună dimineața! 9,00 Palatul cu povești 10,00 Film serial penru copii * Salty - Leul mării 10,30 Lumină din lumină 11,30 Când aud cucu cântând... 12,00 Viața satului 13,30 Atlas 14,00 Actualități 14,10 Poșta TV 14,20 Video-Magazin * De la egal la egal * În lumea desenului animat * Serialul emisiunii * Concurs de glume * Telesport * Dedicații muzicale 17,50 Serial S.F. * Star Trek - Generația următoare 18,45 A doua Românie 19,15 Robingo 19,55 Publicitate 20,00 Actualități 20,45 Publicitate 20,50 Film artistic * Trei bănuți într-o fântână (SUA, 1990) 22,20 Tragerile Loto Special 6/49 și Noroc 22,30 Filme pe micul ecran 22,35 Duminică sportivă 23,05 Actualități 23,20 MTV 23,50 Film serial * Maddie și David 0,45 Nocturnă lirică

Programul II 14,10 Film artistic * Tănase Scatiu (România, 1976) 16,30 Film serial * Și bogații plâng 23,o0 Film serial * Santa Barbara

SPORT ☆ MAPAMOND ☆ SPORT

A venit vacanţa, cu trenul din... Anglia

Toată lumea fotbalistică europeană a intrat în vacanţă, dacă nu luăm în considerare (şi n-o luăm) Cupa UEFA Intertoto, care aduce a şuşanea, organizată doar de dragul pronosportiştilor înrăiţi, pentru care acest joc a devenit un fel de drog săptămânal.

Echipele reprezentative, angrenate în jocurile preliminare ale Campionatului European de anul viitor, din Anglia, au pus, şi ele, ghetele în cui pentru aproape două luni, clasamentele rămânând neschimbate cel puţin până în luna august, când sunt programate alte partide, mai mult sau mai puţin decisive.

Dar iată cum se prezintă situaţia la zi în cele 8 grupe:

GRUPA 1

1. România	7	5	2	0	15- 6	17
2. Franţa	6	2	4	0	6- 0	10
3. Polonia	6	3	1	2	12- 7	10
4. Israel	7	2	3	2	11-10	9
5. Slovacia	6	1	2	3	8-15	5
6. Azerbaidjan	6	0	0	6	2-16	0

Următoarele partide: Franţa - Polonia şi Azerbaidjan - Slovacia (16 august), Polonia - România (6 septembrie).

În mod normal, reprezentativa noastră este virtual calificată pentru Anglia, scăpând... trenul doar în cazul în care pierde toate cele trei partide pe care le mai are de susţinut (în Polonia, cu Franţa, la Bucureşti, în 11 octombrie şi în Slovacia, la 15 noiembrie), iar jocul rezultatelor să-i ajute pe ceilalţi. Foarte strânsă rămâne lupta pentru locul 2, în care uşor favorită mi se pare Franţa, ea având de jucat, la toamnă, şi cu Polonia, şi cu Israelul, acasă (dar aţi văzut cât de periculoşi sunt şi jidanii, şi polacii în deplasare, iar cei dintâi le-au mai luat o dată francujilor osul din fasole, în preliminariile Campionatului Mondial, când au câştigat cu 3-2 chiar pe Parc des Princes, înlesnindu-le bulgarilor accesul la turneul final). Cu victoria (5-0) asupra Slovaciei, polonezilor le-au renăscut speranţele, căci, dacă scot un egal în Franţa şi ne bat pe noi...

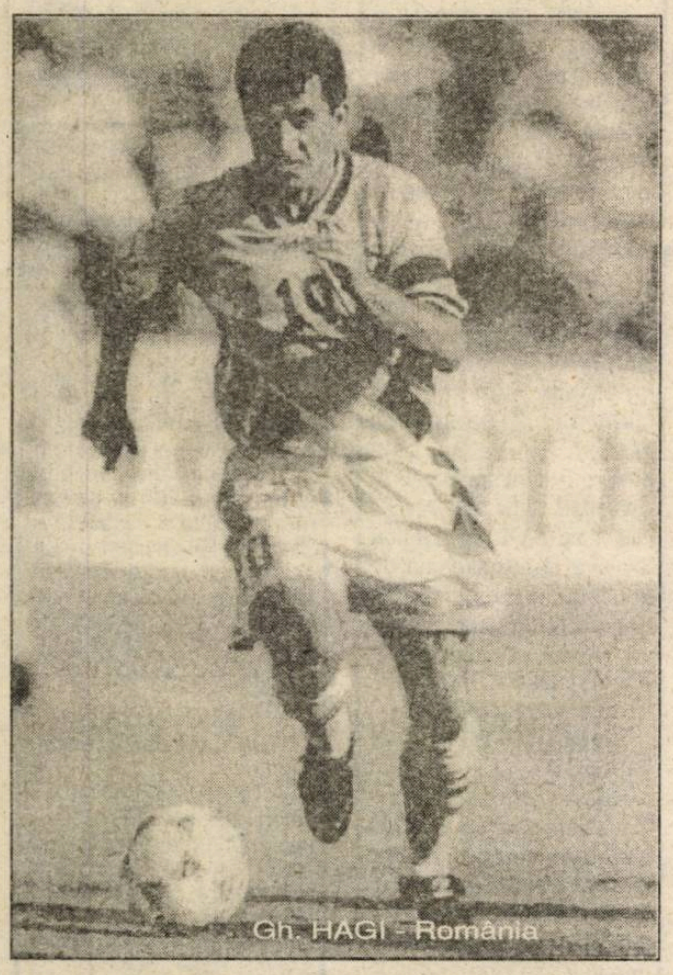
Gh. HAGI - România

GRUPA 2

1. Spania	7	6	1	0	15- 3	19
2. Belgia	7	3	2	2	13- 2	11
3. Danemarca	6	3	2	1	10- 6	11
4. Macedonia	7	1	3	3	7-12	6
5. Cipru	7	1	2	4	4-12	5
6. Armenia	6	0	2	4	2- 9	2

Următoarele meciuri: Armenia - Danemarca (16 august), Spania - Cipru, Macedonia - Armenia, Belgia - Danemarca (6 septembrie).

Javier Clemente şi "toreadorii" lui au scăpat în câştigători ai grupei, opt puncte avans fiind suficiente pentru a dormi liniştiţi până în vara anului viitor, indiferent de celelalte rezultate. Ca şi în seria 1... înghesuiala este în tramvaiul pentru locul secund. Danezii, cu un meci mai puţin jucat par a avea mai mult oxigen, dar îi aşteaptă un hop mare, la toamnă, în Belgia. De rezultatul acestui meci depinde în mare măsură calificarea. Orice pronostic este posibil, chiar dacă "diavolii roşii" vor evolua în faţa propriilor susţinători. Între Scifo şi Brian Laudrup îl prefer pe primul, mai subtil, mai cizelat, mai... european.

Brian LAUDRUP - DANEMARCA

GRUPA 3

1. Turcia	5	3	1	1	12- 6	10
2. Elveţia	5	3	1	1	10- 7	10
3. Suedia	6	2	1	3	7- 8	7
4. Ungaria	5	1	2	2	6- 8	5
5. Islanda	5	1	1	3	3- 9	4

Stephane CHAPUISAT - ELVEŢIA

Următoarele jocuri: Islanda - Elveţia (16 august), Suedia - Elveţia, Turcia - Ungaria (6 septembrie).

O grupă slăbuţă, cu rezultate alambicate, ca să nu spun aiurea, iar clasamentul reflectă perfect brambureala de până acum. Eu, unul, să mă pici cu ceară, nu concep ca echipa Turciei să ajungă în turneul final, deşi, după cum merg lucrurile, are toate şansele. Turcii, la nivel de echipă naţională n-au avut niciodată vreo performanţă mai răsărită, prima (şi ultima) participare la un turneu final datând din 1954, la CM! Dar marea surpriză şi deziluzie mi-o provoacă reprezentativa Suediei, în care vedeam una dintre primele 8 echipe ale continentului, iar înfrângerea în faţa Ungariei şi egalul obţinut, pe teren propriu, cu Islanda au fost năucitoare. Nu-i mai recunosc pe Ravelli, R. Nilsson, P. Andersson, Kamarl, Ljung, Schwarz, Mild, K. Andersson - cei care ne-au arătat un fotbal de clasă anul trecut, în America.

GRUPA 4

1. Croaţia	7	5	1	1	12- 2	16
2. Italia	6	4	1	1	11- 4	13
3. Lituania	6	3	1	2	6- 5	10
4. Ucraina	7	3	1	3	5- 8	10
5. Slovenia	7	2	2	3	9- 8	8
6. Estonia	7	0	0	7	2-18	0

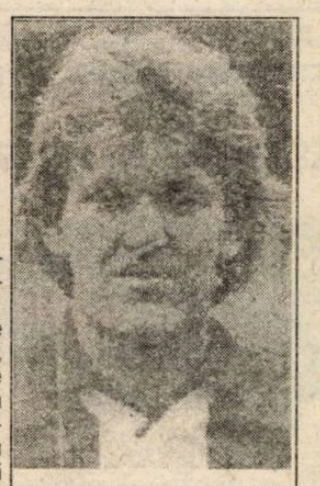
PROSINECKI - CROAŢIA

Următoarele meciuri: Estonia - Lituania (16 august), Croaţia - Estonia (3 septembrie).

O grupă destul de liniştită, în care mari favoriţi porneau italienii, vicecampioni mondiali în Statele Unite, dar în care vioara-ntâi s-a dovedit a fi - cel puţin până acum - Croaţia, o ţară nouă, cu jucători nu foarte mulţi, dar foarte buni, rodaţi prin puternicele campionate ale Occidentului. Celelalte echipe par resemnate în postura de autsidere, dar şi lituanienii şi ucrainenii pot deveni competitivi într-un viitor nu prea îndepărtat (victoria, în etapa precedentă, a Ucrainei asupra Croaţiei, cu 1-0, fiind, dacă vreţi, unul din argumente).

GRUPA 5

1. Norvegia	7	6	1	0	16- 1	19
2. Olanda	7	3	2	2	15- 5	11
3. Cehia	6	3	2	1	13- 5	11
4. Belarus	6	2	1	3	6-10	7
5. Luxemburg	7	2	0	5	2-18	6
6. Malta	7	0	2	5	2-15	2

Următorul meci: Norvegia - Cehia (16 august).

În această grupă au explodat două bombe cu explozie întârziată: Belarus - Olanda 1-0 şi Luxemburg - Cehia 1-0, rezultate aproape de domeniul fantasticului. Când au fost publicate în presă, am crezut că-i o greşeală de tipar, dar se dovedeşte că proverbul cu buturuga mică răsturnând carul mare nu-i doar o poveste. Dacă cehii (sau olandezii) ratează calificarea, trebuie să-şi amintească că de la aceste rezultate li se trage. Ca simplă curiozitate, aflaţi că în Luxemburg nu există decât 646 echipe şi 22.029 jucători legitimaţi, socotindu-i şi pe pitici, şi pe juniori, şi pe olyboys, iar cel mai mare stadion (cel din capitală) are capacitatea de 15.000 de locuri, în vreme ce, spre exemplu, în Olanda sunt 57.222 echipe şi 1.112.616 jucători... Reprezentativa cehă, ca şi cea croată sau românească, se bazează pe jucătorii din străinătate (Suchoparek, Kadlec, Hapal, Latal, Nemec, Nemecek, Kuka, Skuhravy), un cuţit cu două tăişuri, fiindcă, de multe ori, "mercenarii" vin la lotul naţional doar ca să ia o scurtă vacanţă şi să mai scape de munca de ocnaş de la cluburile lor. Se pare că cehii şi olandezii au considerat meciurile precedente ca simple excursii şi au luat plasă. În orice caz, dacă "schiorii" lui Egil Olsen pot respira uşuraţi deja, Guss Hiddink şi Duşan Uhrin vor avea o vară agitată de coşmaruri.

VAN VOSSEN - OLANDA

GRUPA 6

1. Portugalia	6	5	0	1	17- 5	15
2. Irlanda	7	4	2	1	14- 4	14
3. Austria	6	4	0	2	20- 4	12
4. Irlanda de Nord	7	3	1	3	10-11	10
5. Letonia	7	2	0	5	6-16	6
6. Liechtenstein	7	0	1	6	1-28	1

Toni POLSTER - AUSTRIA

Următoarele meciuri: Liechtenstein - Portugalia (15 august), Letonia - Austria (16 august).

O grupă agitată, cu patru echipe care, toate păstrează şanse de calificare. Dacă ar fi să iau de bază 100, Portugaliei i-aş da 70%, Austriei 15%, Irlandei 10% şi Irlandei de Nord 5% (Letonia şi Liechtenstein nu pot intra în calcul). Irlandezii pregătiţi de ani buni de englezul Jackie Charlton, începuseră bine aceste preliminarii şi se părea că nu vor avea probleme de calificare, dar ultimele două partide au fost catastrofale: 0-0 cu Liechtenstein şi 1-3 cu Austria. Pierzând patru puncte uriaşe "Girafa" i-a readus sângele în obraz lui Herbert Prohaska, "dresorul" austriecilor. Irlandezii din Nord, după bătaia încasată, acasă, de la Letoni(auziţi, fraţilor, cine: Laizans, Troickis, Sprogis, Monjaks, Blagonadezdins...) au coborât în clasament (şi în ochii mei) reducându-şi mult din şanse, dar - atenţie - putând încurca ţiţele celor din faţă.

GRUPA 7

1. Bulgaria	6	6	0	0	18- 4	18
2. Germania	6	4	1	1	12- 6	13
3. Georgia	7	4	0	3	9- 5	12
4. Albania	7	2	0	5	8-11	6
5. Moldova	7	2	0	5	7-18	6
6. Ţara Galilor	7	1	1	5	6-16	4

Christian ZIEGE - GERMANIA

Următoarele meciuri: Germania - Georgia, Ţara Galilor - Moldova, Albania - Bulgaria (6 august).

Până acum, bulgarii sunt singurii cere au câştigat toate punctele puse în joc şi nu-i de mirare pentru o echipă în care - spre exemplu la partida cu Germania, Kostadinov şi Şirakov au fost rezerve! (Îndrăznesc să susţin, că, la ora actuală, Bulgaria are cea mai bună reprezentativă din Europa, posedând jucători puternici, tehnici, ambiţioşi, combativi, chiar răi (n-aş vrea să fiu certat cu Stoicikov, Lecikov, Tr. Ivanov - bărbosul şi să înnoptez cu ei!). Nemţii nu mai alcătuiesc acel angrenaj perfect, pentru că Berti Vogts a ajuns, în sfârşit, la concluzia că trebuie să întinerească echipa, dar sunt luptători înnăscuţi, greu de biruit. Köpke, Strunz, Basler, Herelich, Babbel, Ziege vor (şi pot) să-i facă pe teutoni să uite de Ilgner, Berthold, Brehme, Buchwald, Matthäaus, Rielde, Völler şi ceilalţi care au tras la Panzerul german un deceniu şi ceva. Celelalte patru componente ale grupei sunt de umplutură, doar georgienii lui...Stalin mai arătând un pic de fotbal. În ce-i priveşte pe urmaşii lui Bogdan Hmelniţki, moldovenii de peste Prut (Ivanov, Pogorelov, Stroenko, Miterev, Klescenko, Gaidamaşciuk, Belous...), aceştia ar trebui să-şi vadă de VITA DE VIE...

GRUPA 8

1. Finlanda	7	5	0	2	17- 8	15
2. Rusia	6	4	2	0	18- 1	14
3. Scoţia	7	4	2	1	12- 3	14
4. Grecia	6	4	0	2	13- 6	12
5. Feroe	7	1	0	6	5-24	3
6. San Marino	7	0	0	7	1-24	0

Următoarele partide: Scoţia - Grecia şi Finlanda - Rusia (16 august).

O altă grupă în care formaţiile calificate se vor şti abia după ultimele meciuri, toate patru pretendente călcând greşit până acum şi pierzând punctele nescontate. Grecii, care s-au aflat multă vreme, în postura de lideri, au pierdut ultimele două jocuri (acasă, cu ruşii şi în Finlanda), ruşii au pierdut două puncte preţioase (în Scoţia şi acasă, tot cu Scoţia), iar finlandezii au pierdut 6 puncte de aur (acasă, cu scoţienii şi în Grecia)... Ce se va întâmpla în continuare numai... Mudava ştie şi n-am timp să conversez, acum, cu el...

Serghei KIRIAKOV - RUSIA

Pagină realizată de N. I. DOBRA

Peluza a III-a

IDEI DE VACANŢĂ

Singurul motiv pentru care Federaţia Română de Fotbal trebuie menţinută în actuala formulă este calitatea ei de a lua hotărâri vesele în împrejurări triste. Situaţia de plâns în care a fost împins fotbalul românesc este asezonată cu nişte hotărâri care, după ce ne provoacă uimirea, ne redă acel zâmbet naţional cu care ne şade nouă bine.

Orice toană a distinsei federaţii este tradusă în realitate, fapt dovedit şi prin conservarea băieţilor împiedicaţi din Regie, în borcanul Diviziei Naţionale.

Actualul sistem competiţional, destul de greoi, a mai fost îngreunat şi de hotărârea de a muta nişte echipe dintr-o serie în alta, după criterii iluzorii, ajungându-se la unele deplasări care vor devora vistieriile cluburilor şi aşa sărace lipite gazonului. Dar, vorba aia, dacă ministerul sportului este şi al turismului, de ce n-ar face fotbaliştii suceveni sau fălticeneni nişte excursii prin Banat, că tot România se cheamă, şi fiecare cetăţean are datoria patriotică să-şi cunoască ţara.

Altă ghiduşie recentă emanată din intransigenţa diriguitorilor "sportului rege" este suspendarea terenului din Hunedoara după nişte evenimente petrecute la Sf.Gheorghe, într-o întâlnire în care organizator era Sportul studenţesc Bucureşti. Gurile rele, dar şi camerele de luat vederi (tot rele), spun că arbitrul Ologeanu ar fi fost într-o formă mai slabă şi că intrând în conflict deschis cu regulamenetul jocului, l-a scos din sărite pe un furnalist hunedorean care a aruncat spre dumnealui nişte laminate de hârtie cu care sunt decorate toate stadioanele lumii, nicidecum cu bulgări de zgură sau vreun ouşor de huilă.

Un peluzist neidentificat a transmis Federaţiei Române de Fotbal propunerea ca, pe timpul vacanţei, atât Adalbert Kassai cât şi Mircea Angelescu să fie scoşi din producţie şi trimişi la o severă reciclare. Fiecare în limba lui, democratic, cum zice şi Legea Învăţământului. Apoi, prin tradiţionala rotire, să fie transferaţi la Federaţia Română de Box, pentru că prea şi-au luat-o în cap băieţii aştia cu mănuşi şi adună medalii după medalii. Chiar şi juniorii. Auzi, dom'le! Ce ei n-au naş?

Mihai BRATU

Campionatul Naţional de aeromodelism - zbor liber

În zilele de 5-8 iulie, pe aeroportul Sibiu, în organizarea Federaţiei române de modelism, în colaborare cu comisia judeţeană de specialitate de pe lângă DJTS, s-a desfăşurat Campionatul Naţional de aeromodelism - zbor liber pentru seniori şi juniori, precum şi Memorialul ADRIAN DAN URUC, la categoria până la 22 de ani. Au participat sportivi din 8 cluburi cu secţii de modelism din: Bucureşti, Ploieşti, Piteşti, Tg.Mureş, Brad şi Mediaş care s-au întrecut la clasele: F 1-A, F 1-B, F 1-C, F 1-G şi F 1-H. La seniori, întrecerile au fost dominate de Crângu Popa de la CSU Ploieşti, care s-a situat pe locul I la toate clasele. Dintre reprezentanţii judeţului nostru, la seniori, Gheorghe Guţă, locul III la clasa F 1-A şi Ioan Bucăzar locul V la aceeaşi categorie, ambii de la Gaz metan Mediaş. La juniori clasa F 1-B Horia Selejan (CSU Ploieşti) echipa I; la cat. F 1-G Crângu Alexandru Popa (CSU Ploieşti) echipa I, clasa F 1-H Horia Selejan locul I, iar locul V Iulian Tutelea (Gaz metan Mediaş). Memorialul "Adrian Dan Uruc" a revenit lui Horia Selejan.

Ilie IONESCU

Rugby div.A

CSM FORESTA - CSM SUCEAVA 49-0 (21-0)

În ultima etapă a ediţiei de campionat 94/95 CSM Foresta a obţinut o victorie concludentă, din păcate, lipsită de valoare, victoria, chiar la acest scor, neinfluenţând configuraţia finală a clasamentului. În conformitate cu litera regulamentului aflat în vigoare la această oră, CSM Foresta retrogradează în div. A 2. Regretabil.

Au înscris pentru formaţia gazdă: R.Fugigi şi Voicu câte 2 înc., A.Banciu, Suciu câte 1 înc, sibienii beneficiind şi de un eseu de penalizare. Patru încercări au fost transformate de Roşu iar trei de A.Iulian. Antrenorii formaţiei sibiene au trimis în teren în acest ultim joc următorii jucători: Florea, Suciu, Voicu, Dumitru, Dragomir (eliminat în repriza I), Secelean, Troancă, Zeicu, C.Fugigi, Roşu, Amarie, R.Fugigi, A.Banciu, A.Iulian, Mitocaru, Despa, Păculea, Cocîrcă.

Luni, 10 iulie, la sediul federaţiei de specialitate va avea loc şedinţa de analiză a sezonului competiţional recent încheiat şi stabilirea noului sistem de desfăşurare a campionatului naţional viitor. Vom-reveni.

G.RADU

Cooperatorii meşteşugari sibieni în întreceri sportive

Cu prilejul celei de a 73-a aniversări a "Zilei internaţionale a cooperaţiei meşteşugăreşti", la Sibiu, în organizarea Cooperativei meşteşugăreşti "Îmbrăcămintea", cu sprijinul Asociaţiei Sportive Voinţa Sibiu, s-au organizat întreceri sportive dedicate acestui eveniment.

La apelul conducerii Cooperativei "Îmbrăcămintea" Sibiu, prin inimoasa preşedintă, dna Aurelia Teşu (care a sponsorizat această acţiune) au răspuns preşedinţii unor cooperative care s-au întrecut într-un meci de fotbal între echipa Cooperativei "Îmbrăcămintea" şi o selecţionată a celorlalte cooperative din Sibiu. Atât dna Teşu, cât şi asociaţia sportivă Voinţa, au hotărât continuarea unei vechi tradiţii a cooperatorilor meşteşugari.

Suntem siguri că, mai ales acum, după ce s-a făcut primul pas, conducerile cooperativelor vor sprijini, în viitorul apropiat, aceste întreceri, care pot contribui la sănătatea membrilor cooperatori. Asociaţia Sportivă Voinţa vă stă la dispoziţie cu baza sportivă, cât şi cu echipamentul necesar.

Ilie IONESCU

"Un-doi"-uri cu FLORIN FLAVIUS POGĂCEAN

urmare din pagina 1

trebuie să mă remarc în DN, să dau goluri, să-mi conving antrenorii. Sper să fac saltul aşteptat în viitorul campionat.

- Ai avut, înţeleg, şi un moment de cumpănă?

- În iarnă am vrut să mă întorc la Tg.Mureş ca să joc. Dacă n-o fac la 19 ani când s-o fac? Apoi, încet-încet, m-am titularizat, moralul mi-a crescut şi-mi văd viitorul cu alţi ochi. Mai am un an contract cu FC Inter şi sper să puteţi scrie numai lucruri bune despre evoluţiile mele. Eu sunt tânăr şi, poate, n-ar trebui să vorbesc. Dar parcă se impune o mai mare grijă pentru soarta echipei noastre care, fără domnul Milucu, murea.

- Cine sunt principalii tăi suporteri?

- Părinţii mei şi sora mea Sanda, elevă în clasa a 11-a. N-au lipsit, de pildă, de la ultimele 4 meciuri, cele în care am înscris.

- Ţine-o tot aşa, Florine!

HIZO SEMNEAZĂ ASTĂZI PENTRU RAPID

Plecat sâmbătă la Bucureşti, antrenorul Viorel Hizo a fost asaltat de ziarişti şi cameramani. El le-a confirmat că va prelua echipa giuleşteană, semnarea contractului urmând s-o facă în cursul zilei de astăzi.

Răspunzând unei întrebări legată de posibila plecare la Craiova a lui Jean VLĂDOIU, Hizo a fost categoric: "Vlădoiu nu e de vânzare, Rapidul având mare nevoie de el. Nici Dănuţ Lupu, care este jucătorul definitiv al Giuleştiului, nu pleacă nicăieri. Tot ce se scrie despre ei sunt speculaţii."

SCHIMB BLID-ARCANU?

Se zice că Universitatea Craiova ar fi interesată de achiziţionarea portarului Adrian Blid, în locul lui Sibiul urmând să-l primească pe Arcanu, plus o sumă de bani. Un subiect de urmărit.

LUCI COTORA ÎN GIULEŞTI?

Surse din anturajul Rapidului dau ca posibilă trecerea liberoului Lucian Cotora la clubul giuleştean. După Maier, să-l piardă FC Inter şi pe bravul ei căpitan? În aceste zile, cine are sutele de milioane face "minuni". Ar fi încă o lovitură mortală dată fotbalului sibian!

Sorin CRIVĂŢ

Pentru albumul dumneavoastră

Vă mai amintiţi de aceste fete?

Fotografia executată de colaboratorul nostru Vasile Cârdei, prin 1980, redă imaginea gimnastelor noastre de frunte care ne-au reprezentat ţara atât la Jocurile Olimpice cât şi la Campionatele Mondiale de gimnastică. Sunt în imagine: Dorina Ungureanu, Melitta Ruhn şi Mihaela Stănuleţ. Oare vom mai avea curând asemenea performere la Sibiu?

I. Ilie

La închiderea ediţiei

O surpriză plăcută atât pentru noi cât şi pentru iubitorii baschetului sibian. Chiar când ne pregăteam să încredinţăm tiparului această ediţie a săptămânalului TRIBUNA SPORTURILOR am primit un telefon de la domnul Mihai Albu, preşedintele de onoare al secţiei de baschet a CSU Forest Sibiu. Consemnăm în continuare convorbirea avută.

- Tribuna sporturilor?

- Da. La telefon Octavian Rusu.

- Te salut şi prin tine toţi colegii de redacţie şi bine-înţeles prin intermediul publicaţiei pe toţi sibienii, cu precădere pe iubitorii baschetului

- Telefonul mă surprinde, s-a întâmplat ceva?

- Sigur că da. Au avut loc tragerile la sorţi în competiţiile europene intercluburi la baschet. Şi după cum bănuiesc că şti echipa CSU Forest Sibiu va juca cu echipa SK Tirana, campioana Albaniei.

- O şansă pentru noi?

- O şansă da, dar în nici un caz partide uşoare. După informaţiile pe care le am baschetul albanez, ca de altfel cel din ţările foste socialiste, a progresat în ultimii ani. Eu, personal, cred în calificarea echipei noastre în turul al II-lea al Cupei Campionilor Europeni. De altfel, apropiata mea venire la Sibiu are ca scop şi discutarea şi "punerea pe note" a demersurilor necesare participării în condiţii optime la competiţiile europene intercluburi.

- Te aşteptăm cu bucurie şi îţi propunem încă de pe acum un interviu mai larg pentru TRIBUNA SPORTURILOR.

- De acord, la revedere!

- La revedere, la Sibiu!

O.R.

Ultima oră

✦ Miercuri, 12 iulie, la Geneva, va avea loc tragerea la sorţi pentru turnirile preliminare în cupele europene. Dată fiind "valoarea" lor, toate cele patru echipe româneşti vor disputa aceste meciuri "de probă". Dacă au noroc, vor ajunge în turul I...

✦ Silvio Berlusconi nu cedează nici în politică, nici în afaceri, nici în fotbal, dorind să fie peste tot vioarantâi. Păi, AC Milan trebuie să defileze prin il calcio şi prin competiţiile europene cu jucătorii pe care-i are acum, dacă ar fi să-i numim doar pe Roberto Baggio, Boban, Desailly, Futre, Savicevici şi Weah. Numai că unde-s multe vedete se-mpute repede brânza.

✦ Duminică s-a însurat (pentru a doua oară) Gh.Hagi. Cu prima nevastă n-a... rezistat decât câteva luni. Ce-i drept, acum e mai copt la minte...

✦ Ministrul Alexandru Mironov i-a trimis lui Ion Ţiriac o scrisoare în care-i mulţumeşte pentru intenţia exprimată de acesta de a pune la dispoziţia MTS, în mod gratuit, planurile şi macheta de execuţie la Ştrandul Florească, unde se vor face importante lucrări de modernizare. Nu putea să-i dea un telefon?

✦ Se zice că Dănuţ Lupu va juca la Dinamo. Sunt curios care vor fi raporturile dintre... hoţ şi miliţian.

✦ În capitala Mexicului, patru fotbalişti au fost ucişi de suporterii echipei adverse, pe care o învinseseră. La noi chibiţii sunt înţelegători şi cu cei care-şi vând propria formaţie cu seninătate...

✦ Schioara noastră, Mihaela Fera, s-a căsătorit cu americanul Dan Egan, dar spune că la Jocurile Olimpice de la Nagano (Japonia) va reprezenta tot culorile României. Ce folos, că la sporturile de iarnă nu ştim decât să ne dăm cu săniuţa.

✦ După cum anticipam, Cornel Ţălnar pleacă de la cârma Unirii Alba Iulia, după 7 ani în care s-a zbătut ca peştele pe uscat. Probabil i se va crea şi lui un post la Dinamo. Are lacul peşte...

✦ A 3-a ediţie a Trofeului Dimitrie Sturdza la tenis, rezervat copiilor de 13-14 şi 15-16 ani începe luni, 10 iulie a.c. S-au înscris 252 de concurenţi şi vor fi acordate premii în valoare de 5 milioane lei.

✦ Vineri, 14 iulie, sunt convocaţi la sediul FRF toţi reprezentanţii cluburilor de fotbal (DN, A, B şi A feminin) pentru stabilirea programului competiţional 1995/1996. Nu uitaţi sforile şi pilele!

✦ Se află în plină desfăşurare cea de-a 37-a ediţie a "Copei Americii". Participă 12 echipe reprezentative (10 din America de Sud plus SUA şi Mexicul), iar finala se va desfăşura la 23 iulie, la Montevideo (Uruguay), favorite fiind, desigur, Brazilia şi Argentina. De urmărit.

✦ Echipa Valladolid, retrogradând în divizia secundă a campionatului spaniol, nu-l mai poate ţine pe Belodedici cu vechiul salariu. Dacă Miodrag nu primeşte alte oferte, va trebui să accepte varianta micşorării veniturilor. Are, totuşi, 31 de ani împliniţi...

✦ Cel care l-a ucis, la 2 iulie 1994, pe fotbalistul columbian Andres Escobar (autorul unui autogol în meciul cu SUA) a fost condamnat la 43 ani de închisoare. Dacă-i va face ca la noi, anul viitor va fi liber!

(n.i.d.)

ŢĂLNAR A STRIGAT CATALOGUL SÂMBĂTĂ, LA PĂLTINIŞ!

● F. C. INTER, TOT ÎN IMPAS FINANCIAR! ● CONSILIUL JUDEŢEAN SIBIU E DISPUS SĂ AJUTE ● CORNEL ŢĂLNAR A CONDUS SÂMBĂTĂ PRIMUL ANTRENAMENT ● NU LIPSESC DIN CANTONAMENT LUCI COTORA ŞI OVIDIU MAIER ● CONTINUĂ TRATATIVELE CU CRAIOVA PENTRU TRANSFERUL PORTARULUI ADRIAN BLID, AFLAT ALĂTURI DE COECHIPIERI ÎN PĂLTINIŞ ● SORIN TOBOŞARU, ABSENT NEMOTIVAT ● LITIGIUL F.C. INTER - DINAMO PENTRU ZOTINCĂ „ARBITRAT" DE FEDERAŢIE ●

SE POARTĂ... SECRETOMANIA!

Nu vă doresc, mai ales în aceste zile, să fiţi gazetar şi să trebuiască să adunaţi veşti din lumea fotbalului. În primul rând pentru că nu-i prea găseşti pe conducătorii echipelor. Şi chiar când îi găseşti, aceştia nu-ţi spun mare lucru pentru că, în special în aceste zile, se poartă secretomania. Ea este de înţeles până la un anumit punct. Apoi, noutăţile de azi se dovedesc mâine... simple zvonuri sau, mai rău, pure invenţii. Toate echipele fac şi tac, păstrându-şi asul câştigător în mânecă.

Vom apela, deci, la ştirile certe. Prima este că FC Inter se află în acelaşi crunt impas financiar, tot greul căzând - şi la această oră - doar pe umerii domnului Emilian Pătru, incapabil (în pofida unei extraordinare bunăvoinţe!) să mai facă minuni de unul singur. Apropo, după un articol al nostru în care calificam ca urâtă lipsa de reacţie a organelor locale şi judeţene faţă de greutăţile financiare ale clubului interist, singurul

continuare în pagina 4

Mircea BIŢU

Sus capul, BĂIEŢI!

Foto: V. CÂRDEI

TRIBUNA sporturilor

SUPLIMENT SĂPTĂMÂNAL DE INFORMARE SPORTIVĂ AL COTIDIANULUI INDEPENDENT "TRIBUNA"

Anul V, nr. 273 | 17.07. - 23.07.1995 | 4 pagini, 150 lei

DJTS Sibiu organizează la Podragu o importantă acţiune ecologică

Direcţia judeţeană pentru tineret şi sport, în baza programului ecologic agreat de Ministerul Tineretului şi Sportului, având sprijinul material şi logistic al Consiliului Judeţean Sibiu şi al Unităţii de elicoptere din Sibiu organizează în perioada 17-22 iulie a.c., la Podragu, în Munţii Făgăraş, o importantă acţiune ecologică.

Prof. Dorin Nan, directorul DJTS Sibiu, cel care ne-a comunicat informaţia, a subliniat că acţiunea este strict necesară având în vedere gradul accentuat de poluare a zonei Podragu, la ea participând 25 de tineri din Sibiu, membri ai CLUBULUI ECOTUR şi elevi ai liceelor sibiene conduşi de membrii formaţiei Salvamont Sibiu.

Se estimează că elicopterele vor transporta din zona Podragu cca 300 de saci cu deşeuri "colecţionate" de tinerii participanţi la acţiune. Succes tuturor!

Sorin CRIVĂŢ

UITE-AŞA!

La vremea când în Gîuleşti se puneau pirostriile, consfinţindu-se legătura pe viaţă dintre un mire mare iubitor de zestre şi o mireasă păcălită, mi-am manifestat în această rubrică rezervele mele în legătură cu trăinicia acestui mariaj şi am anticipat o casă de carton. Lupu îşi schimbă foarte uşor tricoul dar este ferm în păstrarea năravului. De altfel, fidelitatea n-a fost niciodată apanajul casei Rapid, iar jucătorul rotofei părea că este plătit la kilogram de inimosul sponsor şi la urale-repriză de inimoasa galerie care l-a înfiat fără a-i răsfoi certificatele deşi unele erau şi în limba română. Astăzi, Comitetul Director al UFC

PELUZA A III-A

Rapid ia poziţie oficială şi încredinţează presei un fel de comunicat - protest din care aflăm că idolul râzgâiat pornit cu destinaţia Bucureşti unde sunt cantonaţi rapidiştii, s-a dat jos din maşina antrenorului Marian Rada ceva mai repede, la Sinaia, ca să facă pregătiri cu Dinamo, marea şi adevărata lui iubire. Conducerea feroviar-electronică apreciază că gestul lui Dănuţ ar fi incalificabil. Aşa să fie? Eu cred că în limba română există un cuvânt care îl califică foarte exact, dar pe care unii se tem şi să-l pronunţe.

Antrenorul dinamovist Remus Vlad face şi dumnealui o declaraţie presei şi o asigură că Lupu se antrenează "cu toată seriozitatea" şi că îi stă bine în costumaţie alb-roşu. Chestiune de culori. Pentru o viaţă, precum tehnologia Samsung.

În aceeaşi ordine de idei, Comitetul Executiv al FRF a mai luat o hotărâre istorică amânând aplicarea celebrei Grile de transfer de la un club la altul (şi înapoi?) până la 1 iulie 1996.

S-a instituit o Comisie care să vegheze la igiena transferărilor, la echitate, la cinste etc. etc. Şi, uite aşa!

Mihai BRATU

Handbal în aer liber

Federaţia Română de Handbal vine cu un nou comunicat. În campionatul 1995-1996, divizionarele B care nu au săli POT JUCA ÎN AER LIBER. Iar mai departe, în 1996-1997, vor juca în aer liber doar echipele care nu au o sală pe teritoriul judeţului respectiv. Aşadar, echipa masculină Metalul Copşa Mică va juca acasă partidele în faţa propriilor suporteri. Celelalte două divizionare B: CSM Sibiu (feminin) şi Institutul Militar "Nicolae Bălcescu" Sibiu (masculin) vor juca, sperăm, în sala Armatei.

I.I.

BASCHET - *Remember 1994-1995*

C.S.U. Forest Sibiu, campioană a României

Prima înfrângere - una mai mult decât onorabilă

"Poli-Elba" Timişoara - C.S.U. Forest Sibiu 89 - 87 (44 - 52)

Partidele cu timişorenii au fost întotdeauna foarte viu disputate. Nu de puţine ori, în meciurile de la Timişoara, balanţa a fost şi "ajutată" să se încline în favoarea gazdelor. Iată de ce această partidă, în deplasare, a fost privită la vremea respectivă ca una test, vizavi de capacitatea echipei noastre da a aborda cu mai mult aplomb şi lipsă de complexe partidele pe care le desfăşoară în afara Sibiului.

Simpaticul domn Vermeşan, un remarcabil manager de club, îmi spunea înainte de partidă, fără nici o urmă de răutate, referindu-se la titlul unei cronici anterioare "Timişoara te iubim, fiindcă tu ai un Comtim". "Cu sau fără Comtim astăzi vom obţine victoria".

continuare în pagina 2

La invitaţia F.I.A.A.

Ilie Popa arbitrează la C.E. de atletism

Cu prilejul Campionatului European de atletism-juniori, ce se va desfăşura în zilele de 26-30 iulie în localitatea ungară Nyiregyhaza, alături de atleţii din ţara noastră va fi prezent şi maestrul sportului Ilie Popa, invitat de Comitetul de organizare al C.E. din partea Federaţiei Internaţionale de Atletism Amator, care va oficia, în calitate de arbitru judecător, în probele de marş.

Această convocare vine după prezenţa la C.E. de atletism (sală) de anul trecut de la Paris, unde oficialii F.I.A.A. au apreciat excelentul arbitraj prestat de Ilie Popa - cunoscut în Sibiu ca antrenor al secţiei de atletism A.S.A.

I. Ilie

RUGBY DIV.A (2)

Beţii cu apă rece

În urmă cu un an scriam despre Griviţa Roşie că a parcurs drumul de la extaz la agonie. Campioana ţării retrograda în grupa a doua a diviziei A. În acest campionat "performera" s-a numit CSM Foresta. Câştigătoarea Cupei retrogradează în eşalonul secund. Realmente de neexplicat. Chiar dacă am exagera valoarea disputelor din cupă, contraperformanţa este greu de înţeles. Lotul formaţiei sibiene îşi are locul indiscutabil între primele şase formaţii ale campionatului. Şi totuşi. Ce s-a întâmplat cu această echipă care în ultimele 4-5 campionate a cochetat cu podiumul? De ce au fost posibili aceşti paşi înapoi? Mi se pare inexplicabil ca o formaţie care a învins cu regularitate Steaua, Dinamo, Farul să nu reuşească o victorie în faţa Sucevei, în deplasare. Nu-i un secret pentru nimeni că aranjamentele de culise au avut influenţa lor. Dar valoarea? Un lot valoros nu poate răsturna nişte aranjamente? Sunt convins că poate. Totul este să şi vrea. Nu-i treaba mea să stabilesc vinovaţii, dar, la nereuşite, vinovaţi există. Şi dacă există mi se pare firesc să dea socoteală. S-a manifestat multă îngăduinţă faţă de rezultatele deloc grozave ale formaţiei sibiene şi s-au

continuare în pagina 4

G. RADU

Ultima oră

✦ Preşedinţii cluburilor de fotbal s-au opus aplicării grilei de transfer a jucătorilor, iar Comitetul Executiv al FRF a acceptat să o amâne până în iulie 1996. Argumentul şefilor de cluburi a fost absenţa documentelor care să evidenţieze cheltuielile făcute cu jucătorii. Cu alte cuvinte s-a lucrat "la negru", dar toţi sunt liberi şi fericiţi. La puşcărie stau numai găinarii...

✦ La primul antrenament al echipei FC Rm. Vâlcea n-au fost prezenţi decât 7 jucători! Şi handbalul a început în 11 şi a ajuns în 7.

✦ Jean Vlădoiu le face frecţii conducătorilor Rapidului anunţând în stânga şi-n dreapta că va pleca ba la FC Naţional, ba la Universitatea Craiova. Intenţia lui este de a-l mai mulge pe George Copos de niscaiva dolari, ca şi alţii. Nu-i prost cine cere...

✦ La Sinaia, Dinamo... asudă sub biciul lui Remus Vlad, care are la dispoziţie următorul lot: Prunea, Tene - portari, Kadar, Grozavu, Mihali, Varga, Csik II, Sburlea, Hildan, Fl. Petre, Moga, Zotincă, Mateuţ, Tararache, C. Pană, Cheregi, Lupu, Fulga, M. Ivan, M. Savu, Drăguş, Dănciulescu. Câţiva dintre fotbalişti n-au încă situaţia clară, dar "Procurorul" Dinu i-a asigurat că le-o rezolvă. Îl credi

✦ Internaţionalul bulgar Emil Kostadinov va rămâne încă un sezon la Bayern Munchen în schimbul sumei de 550.000 mărci. Merita mai mult după părerea mea.

✦ Boxerul profesionist Michael Lowe a renunţat la cetăţenia germană şi a revenit la patria mamă şi la... numele lui adevărat, Mihai Leu. Ca urmare, primarul Hunedoarei l-a făcut cetăţean de onoare al oraşului. Fie pâinea cât de rea, tot mai bună-i acasă.

✦ Basarab Panduru, care va juca în campionatul viitor la Benfica Lisabona, şi-a dus cu el şi logodnica, o anume Ioana Florea. De probă, probabil...

continuare în pagina 4

ÎN PAGINA III
SPORT MAPAMOND

C.S.U. Forest Sibiu, campioană a României

urmare din pag. 1

La pauză, când sibienii conduceau cu 8 puncte pe tabela de marcaj, acelaşi distins domn, remarca: "Echipa voastră este mult schimbată în bine, sunteţi un real pericol pentru oricare dintre competitoare".

Reiterez, acum, declaraţia antrenorului Mircea Vulc, imediat după terminarea partidei, deoarece acesta arunca o privire sintetică, foarte obiectivă, asupra desfăşurării "ostilităţilor" în teren: "Chiar dacă nu am obţinut victoria, pe care o merita oricare din echipe, sunt foarte mulţumit de jocul elevilor mei. Ei au prestat cel mai bun joc al lor, până în acest moment, din actuala ediţie de campionat. Nu de puţine ori m-am întrebat cum e mai bine să joci neconvingător şi să câştigi, sau să joci strălucitor, dar să pierzi?"

Revenind la partida de la Timişoara, din etapa a IV - a, se cuvine să reamintim iubitorilor baschetului că ea a fost una memorabilă, de referinţă. Două echipe valoroase, ambele având ca obiectiv şi dorinţă situarea pe una din treptele podiumului final, s-au întrecut cu o dârzenie rar întâlnită pe terenurile noastre de baschet, spre încântarea spectatorilor prezenţi la partidă.

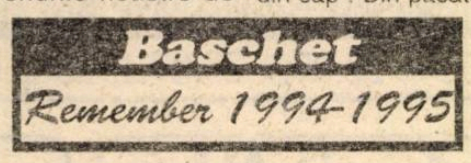

Sibienii au la un moment dat, o diferenţă de 12 puncte pe tabela de marcaj. Repriza secundă începe cu un iureş imbecabil al timişorenilor care, după 6 minute, reuşesc să egaleze. Din acest minut 26 lupta portivă a avut accente dramatice, echipele aflându-se pe rând la conducere, fără ca una dintre ele să reuşească o distanţare decisivă. Cu 40 de secunde înainte de finalul partidei scorul era egal 87 - 87, şi antrenorul Mircea Vulc cere elevilor săi efectuarea unui atac lung. O nefericită pasă greşită este speculată de gazde care înscriu şi cu 10 secunde înainte de fluierul de sfârşit al partidei timişorenii se aflau în avantaj 89 - 87. Un nou time out şi indicaţia de a se arunca pentru 3 puncte. Zis şi făcut, dar de această dată şi ghinionul este prezent: aruncă Claudiu Muntean, ratează, recuperează Lăpădat dar ratează şi timişorenii obţin, în final, victoria la două puncte diferenţă. La întoarcere ultimul minut de joc a fost foarte comentat în ideea evitării unor nedorite "recidive". Au înscris: Pelger (20), Lefter (20), Tordai (18), Alecu (13), Munteanu (12), Lăpădat (4).

O nouă victorie acasă

C.S.U. Forest Sibiu - Soced Bucureşti 76 - 67 (34 - 31)

Victorie meritată, clară, dar destul de greu obţinută în faţa unei formaţii recunoscute pentru tenacitatea sa deosebită. În această partidă sibienii au fost nevoiţi să-l folosească mai puţin pe Claudiu Muntean, principalul lor realizator, nerefăcut complet de pe urma accidentării suferite la Moscova. Până în minutul 14 al primei reprize (24 - 24) echipele merg "cap la cap". Din acest moment Cornel Alecu, aflat într-o foarte bună dispoziţie de joc, rupe echilibrul partidei, astfel încât în minutul 31 scorul era favorabil gazdelor, 61 - 48. Până la final jocul se desfăşoară în aceeaşi notă, victoria revenind, fără dubii, gazdelor. Au înscris: Tordai (22), Lefter (16), Alecu (13), Munteanu (9), Pelger (8), Lăpădat (4), Spânu (4).

Huţa - huţa cu căruţa, dăi la deal şi dăi la vale, în campionatul... moale

C.S.U. Forest Sibiu - Progresul B.R.D. Ploieşti 87 - 79 (50 - 39)

Am reluat titlul cronicii de la vremea respectivă pentru că el ni s-a părut sugestiv, atât pentru valoarea echipelor din cel de al "doilea eşalon" cât şi pentru că echipa ploieştenilor s-a dovedit un balon super-umflat - e adevărat cu bani - dar, totuşi, foarte uşor.

Sugestiv, însă, este faptul că echipa C.S.U. Forest Sibiu nu a jucat nici această partidă cu o altă mentalitate, aceea a învingătorului care intră în ritm de metronom, chiar dacă nu în totalitate şi, dacă poate, îşi "calcă în picioare" adversarul. Spunem toate acestea deoarece în minutul 15 al primei reprize, când scorul era de 35 - 13 am crezut că sibienii le vor administra "găzarilor" o lecţie usturătoare pentru a le scoate baschetul din cap". Din păcate, lucrurile nu au stat deloc aşa, partida, în pofida unei victorii ce nu a stat nici o clipă sub semnul îndoielii, lăsându-ne un gust amar. El provine, în special, din minutul 31 al partidei, când sibienii se distanţează pe tabela de scor la o diferenţă de 23 de puncte. În loc să-şi continue jocul, pentru a mări diferenţa, a început o sarabandă a ratărilor, a greşelilor tehnice puerile, dar mai ales, o indisciplină tactică supărătoare. Un alt semnal de alarmă - în limita normalului dacă avem în vedere fluctuaţiile obişnuite de formă - l-a constutuit slăbirea defensivei, fapt ce a permis ploieştenilor să înscrie nestingherit coş după coş şi să reducă substanţial diferenţa de pe tabela de marcaj. Au înscris: Muntean (20), Alecu (14), Tordai (13), Lefter (12), Corodi (8), Pelger (7), Viciu (6), Lăpădat (4), Kincses (2) şi Spânu (2).

Ceea ce, poate, puţină lume ştie este faptul că - ca de obicei - analiza meciului a fost foarte concretă, critică, la obiect, fapt care, de altfel, a constituit unul din elementele decisive ale succesului obţinut de C.S.U. Forest Sibiu, cucerirea titlului de campioană a României.

Este cazul să mă opresc, acum, foarte pe scurt asupra acestor momente de analiză ce au loc la primul antrenament de după disputarea ultimei partide. O fac pentru a scoate în evidenţă - şi nu voi înceta să o fac - simţul pedagogic deosebit al antrenorului Mircea VULC, competenţa şi onestitatea sa profesională, fermitatea şi curajul, dar şi înţelegerea şi grija, cu adevărat părinteşti, pe care le manifestă faţă de fiecare component al lotului.

Partida cu Progresul B.R.D. Ploieşti a însemnat şi un moment de reevaluare a modului în care trebuiau abordate următoarele partide. Şi, după cum se va vedea, până în final, un mod eficient.

Dar, partida intrase deja la capitolul statistici. Urma o noua luptă şi nu uşoară. Ne-am făcut, aşadar, bagajele şi am pornit spre Litoral. (Va urma)

Divizia C la ora bilanţului

2. Ca şi în anterioarele ediţii, una din preocupările esenţiale ce ar fi trebuit să stea în atenţia muncii mentorilor tehnici şi conducerilor operative ale secţiilor de fotbal - facem referinţă la sarcina ce incumbă educarea propriilor sportivi în spiritul respectării stricte a regulamentului de joc, a stimării partenerilor de întrecere şi, nu în ultimul rând, a arbitrilor şi publicului spectator - a fost de multe ori neglijată, aflându-se şi în această stagiune în vădită suferinţă.

Din această cauză a crescut simţitor, în acest sezon competiţional, numărul jucătorilor avertizaţi şi îngrijorător de mult, al celor eliminaţi de pe teren. 257 jucători cantonaţi în loturile celor 16 combatante, cu care s-a pornit iniţial la drum, au strâns, pe parcursul celor 30 de etape, un număr record de 731 cartonaşe galbene, cifră cu adevărat impresionantă, care n-a fost întâlnită până în acest sezon la nivelul acestui eşalon. Numărul cel mai restrâns de jucători avertizaţi - 12 - provine de la cele două formaţii (Textila Mediaş şi Carbomet Copşa Mică), prematur ieşite din competiţie. Cei mai mulţi beligeranţi recompensaţi cu cartonaş galben s-au înregistrat la "U" Hidrosembraz, cu 20 jucători, urmată îndeaproape de Unirea Ocna Sibiului (19), Record Mediaş, Textila Cisnădie şi Vitrometan, tot din municipiul de pe Târnavă, fiecare cu câte 18. Firesc, cele mai multe avertismente le-a contabilizat formaţia studenţească sibiană (61), secondată la mică distanţă de Unirea Ocna Sibiului, cu 58 cartonaşe galbene şi CFR Retezat, cu 57, apoi la câteva bune lungimi de Şoimii COMPA, Record şi Textila Cisnădie, fiecare cu câte 50 atare sancţiuni. Pentru cumul de cartonaşe galbene, o parte din aceşti veritabili recidivişti au efectuat 80 de etape de suspendare. Campion incontestabil al acestui nedorit top este D. Hodîrnău (Record Mediaş), care a agonisit în acest sezon competiţional nu mai puţin decât o duzină de avertismente. Locul doi al clasamentului a revenit lui F. Iancu ("U" Hidrosembraz), gratulat cu 10 cartonaşe galbene, urmat de un trio, alcătuit din D. Ivan (Cedonia), M. Stîngu (Mecanica Mârşa) şi F. Herciu (Construcţii), fiecare cu câte 9, A. Munteanu (Şoimii COMPA), S. Căpăţână (fostul lider, CFR Retezat) şi V. Grecu (Carbomet), toţi trei mai reţinuţi faţă de anii precedenţi, cu câte 8, Simion Popa (Unirea), H. Cîrţală (Romanofir) şi C. Boţoc (Geromed) cu 7, K. Szoke, O. Scridon (Sparta), D. Panaitescu (Vitrometan) şi C. Voinea (Textila Cisnădie) cu 6 avertismente fiecare. Etapa numărul opt a înregistrat în rapoartele de arbitraj recordul absolut al cartonaşelor galbene: 40. Runda secundă o urmează cu 35, pe locul trei;

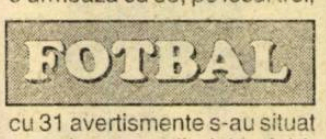

cu 31 avertismente s-au situat etapele cu numărul 11 şi 14. Cele mai puţine s-au înregistrat în runda 25, în care au fost date doar 11 avertismente, în cea următoare 13, iar în etapele 20 şi 28, ele au atins cifra 14. În general, returul campionatului s-a disputat mult mai aproape de normele solicitate de regulament.

Fără îndoială, arbitrajele prestate în acest an competiţional au fost mult mai ferme, exigente şi drastice în penalizarea infracţiunilor. Nu este mai puţin adevărat că echilibrul existent între combatante a generat şi el, la rândul lui, o anumită doză de dârzenie şi asprime disputelor, dar el nu justifică decât în foarte mică măsură numărul extrem de mare al eliminărilor (76), care cuprinde în sfera lui, toate formaţiile acestui eşalon. Cea mai bună comportare în această direcţie a avut-o echipa campioană Şoimii COMPA, cu doar doi jucători trimişi la vestiare înaintea timpului regulamentar de joc, urmată de Mecanica Mârşa şi Romanofir Tălmaciu, fiecare cu câte 3. În acest domeniu, recordul absolut aparţine Vitrometanului din Mediaş, cu 8 eliminări, urmată de Carpaţi Agnita, Geromed Mediaş şi "U" Hidrosembraz, fiecare cu câte 6. Doar în rundele 3, 12 şi 28, pe terenurile de joc nu şi-a făcut apariţia cartonaşul roşu, în toate celelalte etape existând, din belşug şi permanent, jucători expulzaţi prematur în tribună; 74 din cei eliminaţi au ispăşit 116 etape de suspendare, alţi doi fiind excluşi din activitatea fotbalistică pe o perioadă de doi ani.

Extrem de grav ni se pare, în afara numărului mare al eliminărilor - multe din ele justificate de noile instrucţiuni FIFA, care penalizează câteva infracţiuni direct cu cartonaşul roşu - şi faptul că, unii din cei ce răspund direct nu numai de pregătirea fizică şi tehno-tactică a formaţiilor avute în custodie, în procesul educaţional, au creat numeroase dificultăţi brigăzilor de arbitraj, comisia de disciplină fiind obligată, în această perioadă, să avertizeze, amendeze sau să suspende (în funcţie de faptele comise) pe antrenorii şi instructorii: D. Firiţeanu (Şoimii COMPA), Galbota (Record), I. Tarcea (Construcţii), Geza Pavlovici (CFR Retezat), M. Raica (Unirea Ocna Sibiului), I. Câmpu (Carpaţi), M. Ţiglariu şi V. Mako (Vitrometan) şi I. Barac ("U" Hidrosembraz).

Dacă la toate acestea adăugăm nedoritele şi regretabilele incidente ce s-au petrecut la partidele de campionat dintre: Textila Mediaş-Mecanica, Unirea-Construcţii, Textila Cisnădie-Sparta, Carpaţi Agnita-Şoimii COMPA şi în confruntările CFR Retezat-Mecanica şi Carpaţi-Mecanica din Cupa României, în care fie oamenii de ordine, ori jucătorii şi-au depăşit atribuţiile, fie o parte din spectatori, orbiţi de patimi şi alcool au încercat, prin argumente, nu totdeauna ortodoxe, să influenţeze conducătorii de drept ai confruntărilor, avem un tablou destul de exact al climatului disciplinar existent - este drept - doar în unele întreceri. Nutrim speranţa că măsurile ferme luate, în majoritatea cazurilor, de comisia de disciplină, să constituie serioase semnale de alarmă pentru toate echipele ce activează la acest nivel, ale căror conduceri tehnice şi administrative trebuie să se aplece cu atenţie, grijă şi seriozitate spre acest important sector disciplinar, după cum am văzut, destul de deficitar în trecutul sezon.

V.M.

De la Asociaţia Judeţeană de Fotbal

Toţi delegaţii formaţiilor participante în Campionatul judeţean I de fotbal sunt convocaţi în ziua de 25 iulie a.c, ora 15, la sediul asociaţiei în vederea prelucrării regulamentului de organizare şi diverse comunicări. Sunt invitaţi şi delegaţii echipelor: "Sevişul" Şelimbăr, "Unirea" Ocna Sibiului, "Mondex" Sibiu, "Târnava" Dumbrăveni, "Stăruinţa" Laslea şi "Speranţa" Biertan.

Delegaţii vor aduce adresele de confirmare a participării în campionat.

PROGRAMUL TVR

Luni, 17 iulie

Programul I 13,00 Actualităţi 13,10 Ecleziast '95 14,10 TVR Iaşi 14,45 TVR Cluj-Napoca 15,20 TVR Timişoara 16,00 Actualităţi 16,10 Avanpremieră 16,25 Ne-am interesat pentru dv.! 17,00 Emisiune în limba maghiară 18,30 Desene animate * Apărătorii Pământului 19,00 De luni până luni 19,30 Film serial pentru tineret * California visează 20,00 Actualităţi * 20,45 Publicitate 20,50 Film serial * Echipa de intervenţie 21,45 Transfocator 22,10 Teatru TV * Ciocârlia de Jean Anouilh 23,10 Actualităţi 23,25 Teatru TV * Ciocârlia. Ultima parte 0,55 Turul Franţei la ciclism 1,05 Fragil

Programul II 16,30 Film serial * Şi bogaţii plâng 17,40 Film serial * Aur şi noroi 22,00 Film serial * Santa Barbara 22,45 Repriza a treia

Marţi, 18 iulie

Programul I 7,00 La prima oră 9,20 Film serial (R) * Santa Barbara 10,05 Film serial (R) Aur şi noroi 10,55 Desene animate 11,10 Studioul şlagărelor 11,35 Cinematograful de artă (R) * O gară de tranzit 13,10 1001 Audiţii 14,00 Actualităţi 14,10 TVR Iaşi 15,05 TVR Cluj-Napoca 16,00 Actualităţi 16,10 Fii tu însuţi! 17,00 Convieţuiri 18,00 Cazuri şi necazuri în dragoste 19,00 Clio 19,30 Desene animate * Apărătorii Pământului 20,00 Actualităţi 20,45 Publicitate 20,50 Telecinemateca * Rosenemil - O tragică iubire (coproducţie, 1993) 22,35 Reflector 23,05 Muzicorama 23,30 Actualităţi 23,45 Turul Franţei 23,55 Gong! 0,25 Cânta în noapte un violoncel

Programul II 15,00 Film serial * Brigada specială 2.2 16,30 Film serial * Şi bogaţii plâng 17,40 Film serial * Aur şi noroi 23,15 Film artistic * Miionul lui Brewster (SUA, 1985)

Miercuri, 19 iulie

Programul I 7,00 La prima oră 9,20 Film serial (R) * Santa Barbara 10,05 Film serial (R) Aur şi noroi 10,55 Desene animate 11,20 Videocaseta muzicală 11,35 Ecran de vacanţă 13,10 1001 Audiţii 14,00 Actualităţi 14,10 TVR Iaşi 15,05 TVR Cluj-Napoca 16,00 Actualităţi 16,10 Magazin sportiv 17,00 Autografe muzicale 17,15 Alfa şi Omega... 18,00 Festivalul concurs al ansamblurilor folclorice profesioniste din România 18,30 Desene animate * Apărătorii Pământului 19,00 Timpul Europei 19,30 Film serial pentru tineret * California visează 20,00 Actualităţi 20,45 Publicitate 20,50 Film serial * Dr. Quinn 21,45 Noi frontiere 22,25 Totul despre muzică 22,55 Confluenţe 23,25 Actualităţi 23,40 Turul Franţei 23,50 Întâlnirea de la miezul nopţii 0,30 Jazz-fan

Programul II 16,30 Film serial * Şi bogaţii plâng 17,40 Film serial * Aur şi noroi 22,00 Film serial * Santa Barbara

Joi, 20 iulie

Programul I 7,00 La prima oră 9,20 Film serial (R) * Santa Barbara 10,05 Film serial (R) * Aur şi noroi 10,55 Desene animate 11,20 Videolexicon 12,20 Ecran de vacanţă 13,10 1001 Audiţii 14,00 Actualităţi 14,10 TVR Iaşi 15,00 TVR Cluj-Napoca 15,45 Mozaic columbian 16,00 Actualităţi 16,10 Divertisment internaţional 16,25 Aceşti pătimaşi minunaţi 16,40 Sub semnul întrebării 17,40 Milenium 18,25 Desene animate * Apărătorii Pământului 18,50 Tragerile Super Loto 5/40 şi Simplă Expres 19,00 Medicina pentru toţi 19,30 Film serial pentru tineret * California visează 20,00 Actualităţi 20,45 Publicitate 20,50 Film serial * Valea păpuşilor 21,40 Reflecţii rutiere 21,55 Studioul economic 22,35 Interpreţi ai muzicii populare 22,55 Simpozion 23,40 Actualităţi 23,55 Turul Franţei 0,05 Seriale de neuitat * Familia Palliser

Programul II 15,00 Film serial * Poliţia intervine (Australia, 1993) 16,30 Film serial * Şi bogaţii plâng 22,00 Filmoteca de aur 22,30 Cinematograful de artă * Dragoste în off (Spania) 23,55 Stadion

Vineri, 21 iulie

Programul I 7,00 La prima oră 9,20 Film serial (R) * Santa Barbara 10,55 Desene animate 11,20 Curcubeu 12,20 MTV 12,50 Ecran de vacanţă * Aventurile lui Skippy 13,20 1001 Audiţii 14,00 Actualităţi 14,10 TVR Iaşi 14,55 TVR Cluj-Napoca 15,40 Avanpremieră 15,45 Tradiţii 16,15 Actualităţi 16,25 Din lumea afacerilor 16,45 Pompierii vă informează! 17,00 Emisiune în limba germană 18,00 Pro Patria 19,00 Film serial * Edera 20,00 Actualităţi 20,45 Publicitate 20,50 Tezaur folcloric 21,25 Film artistic * Victimă a iubirii (SUA, 1992) 23,00 Exerciţiu de admiraţie 23,50 Actualităţi 0,05 Turul Franţei 0,15 MTV 1,05 Cinematograful de noapte * Melanie Rose (SUA, 1992)

Programul II 16,30 Film serial * Şi bogaţii plâng 17,00 Finalele campionatelor naţionale de gimnastică 17,40 Film serial * 17 clipe ale unei primăveri 23,30 Film serial * Santa Barbara

Sâmbătă, 22 iulie

Programul I 7,00 Bună dimineaţa de la... Iaşi! 9,00 Cu cireşe la urechi... 10,00 Film serial pentru copii * Reîntâlnirea cu Black Beauty 10,30 Pas cu pas 11,25 Ecranul 12,20 Spirale prin timp 12,40 Cuvinte potrivite 13,10 1001 Audiţii 14,00 Actualităţi 14,10 Turnul Babel... la Constanţa * Dv. decideţi! * Desene animate * Magazin muzical * Pilula de râs * Concert pop-rock * Alpinişti români * Film serial: Liceeni îndrăgostiţi 18,45 Mapamond 19,15 Teleenciclopedia 20,00 Actualităţi 20,45 Publicitate 20,50 Film serial * Tequila şi Bonetti 21,45 Dintre voi, pentru voi 22,30 Turul Franţei 22,40 Actualităţi 22,55 Film serial * Perla neagră (Argentina, 1992) 23,55 Interpreţi îndrăgiţi ai cântecului popular 0,25 Zodiac astro-show

Programul II 16,30 Film serial * Şi bogaţii plâng 22,00 Film serial * Santa Barbara 22,45 Săptămâna sportivă

Duminică, 23 iulie

Programul I 8,00 Bună dimineaţa! 9,00 Abracadabra! 10,00 Film serial pentru copii * Salty - Leul mării 10,30 Lumină din lumină 11,30 Flori de Mureş 12,00 Viaţa satului 13,30 Atlas 14,00 Actualităţi 14,10 Poşta TV 14,20 Video-Magazin * Picătura de culoare * Dedicaţii muzicale * Desene animate * Umor şi muzică * Fascinaţia modei * Telesport * Video-curiozităţi * Serialul emisiunii * Teatru scurt 17,35 Ţara faraonilor 17,50 Serial S.F. * Star Trek - Generaţia următoare 18,45 A doua Românie 19,15 Robingo 19,55 Publicitate 20,00 Actualităţi 20,45 Publicitate 20,50 Film artistic * Căsnicie fatală (SUA, 1992) 22,45 Tragerile Loto Special 6/49 şi Noroc 22,55 Filme pe micul ecran 23,00 Actualităţi 23,20 Duminică sportivă 23,40 MTV 0,10 Film serial * Telefonul de la miezul nopţii

Programul II 14,10 Film artistic * Codin (România-Franţa 1963)16,30 Film serial * Şi bogaţii plâng 23,00 Film serial * Santa Barbara

MAPAMOND SPORT ✦ MAPAMOND SPORT

Vedete de ieri şi de azi

Riccardo Maspero

S-a născut la 19 februarie 1970, la Lodi şi a început să joace fotbal la Cremonese. A debutat în Serie A la 3 septembrie 1989, într-o partidă Cremonese-Cesena 1-2. Dar Cremonese a retrogradat şi tânărul vârf de atac a ieşit din vizorul presei şi al impresarilor. Apoi a plecat în armată, când a revenit a avut unele conflicte cu antrenorii şi, iată-l, la 25 de ani împliniţi, un talent încă neîmplinit, deşi, dacă stai să-l asculţi, ai zice că e fericit:

"De când aveam patru ani doream să ajung fotbalist profesionist şi am ajuns. Am o prietenă, Barbara, cu care mă voi căsători când voi avea casa pe care mi-o visez. Am o maşină Audi Cabrio, am doi părinţi sănătoşi şi un frate care a făcut un album cu tot ce s-a scris despre mine - bine sau rău - de-a lungul anilor. Ce motive aş avea să nu fiu fericit?"

- Nu ai sentimentul că ai fi putut juca la un club mare?

"Jucătorul pe care-l admir cel mai mult este Roberto Baggio şi mi-ar fi plăcut să fiu coechipier cu el, dar dacă nu s-a nimerit. Deşi, nu se ştie niciodată"...

- Se zice că eşti un jucător dificil, că ai avut probleme cu toţi antrenorii: Mazzia, Burgnich, Giagnoni...

"Nu-i vorba de probleme. Să zicem că a fost vorba de... nepotrivire de caracter, ca şi într-o căsnicie. De exemplu, cu Simoni m-am înţeles perfect şi nimeni n-a remarcat acest lucru."

- Ce te întristează cel mai mult?

"Gândul că, într-o zi, va trebui să abandonez fotbalul. Vreau ca acest lucru să se petreacă foarte târziu."

- Ce iubeşti cel mai mult pe lume?

"Fotbalul şi pe Barbara."

- Eşti instinctiv sau reflexiv?

"Depinde de împrejurări."

- Eşti timid sau agresiv?

"Cred că sunt şi aşa şi altfel, un fapt mărunt determinându-mă să-mi ies din fire. Dar cred că asta-i comportarea tuturor timizilor din lume."

- Ce-ţi mai place în mod deosebit, în afară de fotbal?

"Claudia Schiffer, să joc tenis şi să mănânc pizza."

Nu, în fotografie nu discută...amical Florin Halagian şi Viorel Hizo, ci Helmût Schulte şi Willi Entenmann, semn că şi pe antrenorii din Bundesliga îi mai lasă nervii şi-şi ies din acel calm care miroase a hamburgeri cu bere...

PAGINĂ REALIZATĂ DE N. I. DOBRA

Un "mariaj" prea puţin dezinteresat

Vă amintiţi probabil că, în toamna lui 1993, FIFA a organizat, în Qatar, un turneu de calificare pentru Campionatul Mondial de fotbal, la care au participat şase echipe (Coreea de Nord, Iranul, Irakul, Coreea de Sud, Japonia şi Arabia Saudită). Prezent la această competiţie, Joseph Blatter şi trupa lui din conducerea FIFA se arătau încântaţi de totul: organizare, condiţii de cazare şi masă, de antrenament şi de joc. Totul era nou, modern, funcţional. Un singur lucru (esenţial) a lipsit: interesul publicului pentru meciurile de fotbal, tribunele populându-se doar cu cele câteva mii de suporteri ale echipelor participante.

Ulterior, mai-marii federaţiei internaţionale s-au mai dus la Doha (capitala statului, numărând... 218.000 de locuitori), fiind primiţi cu tradiţionala bunăvoinţă arabă. Ce poate să-i atragă pe diriguitorii fotbalului mondial spre o ţară mică (520.000 locuitori şi o suprafaţă de 11.437 kmp), în care fotbalul este un simplu mod de a-ţi pierde timpul? Ei bine, aceşti foşti beduini sunt plini de bani, produsul lor naţional brut pe locuitor (obţinut pe seama extragerii şi valorificării petrolului) este de aproape 16.000 dolari SUA (mai mare decât al Belgiei sau Olandei sau Rusiei sau Spaniei sau Portugaliei, ţări cu tradiţie şi performanţe în fotbal). Întorcând dolarii cu lopata, sunt dispuşi să mai lase câte ceva să li se scurgă printre degete pentru diferite foruri internaţionale care ţin o cohortă de funcţionari care taie frunză la câini prin Elveţia. Aşa că domnii Havelange, Blatter şi chiar Samaranch nu refuză nici o invitaţie prin Qatar, Emiratele Arabe Unite, Arabia Saudită sub cuvânt că vor să implanteze fotbalul şi în această zonă de deşert...

Un mariaj deloc dezinteresat, căci ambele părţi îşi cunosc interesele şi le urmăresc cu tenacitate.

În imagine: Sepp Blatter şi Hamad Abdulaziz al-Kowari, ministrul informaţiilor şi al culturii din Qatar, în timpul uneia din întâlnirile lor...protocolare.

Mai bine s-ar fi făcut... şahist

Karl Marx, al cărui "Capital" a întors lumea cu susu-n jos, a fost un pasionat jucător de şah (mai bine se ţinea serios de asta şi ar fi ajuns - poate - campion mondial!).

Wilhelm Liebknecht povesteşte:

"La începutul anilor 50 (este vorba de 1850 - n.n.) se juca foarte mult şah în societatea noastră a refugiaţilor. Aveam mai mult timp şi, desigur, mai puţini bani decât am fi dorit. Aveau loc partide foarte aprinse şi cine pierdea nu trebuia să se teamă că nu va avea cine să râdă de el, pentru că asistenţa se manifesta într-un mod foarte animat şi uneori chiar foarte zgomotos.

Când Marx se afla la strâmtoare se supăra tare, iar când pierdea devenea realmente furios.

Într-o zi, Marx a anunţat că a găsit o nouă mutare ucigătoare, cu care ne va da gata pe toţi. Provocarea a fost acceptată şi, într-adevăr, ne-a bătut pe toţi, la rând. Treptat, ne-am perfecţionat şi noi jocul şi "mutarea ucigătoare" nu mai dădea rezultatele scontate. Aşa se face că am reînceput să-l bat pe Marx. Furios la culme după o asemenea înfrângere care a avut loc la o oră târzie din noapte, mi-a cerut încruntat revanşa pentru a doua zi dimineaţa, la el acasă.

La ora 11 fix - oră foarte matinală pentru Londra - m-am prezentat la faţa locului. Marx încă nu era gata, iar doamna Marx nu şi-a făcut apariţia. Servitoarea, Lenken, îşi făcea de lucru prin încăpere şi-mi arunca priviri piezişe. A intrat între timp Marx, mi-a dat mâna şi a adus şahul. Am început jocul. Se pare că în cursul nopţii Marx a analizat partida pierdută, fiindcă, nu după mult timp, mi-a dat mat. Marx era încântat, a început să glumească, a comandat ceva de băut şi nişte gustări. Am continuat să jucăm şi ne-a prins, din nou, miezul nopţii. Eu aveam avantaj două victorii şi Marx nu voia în ruptul capului să se ducă la culcare bătut. A venit însă Lenken şi m-a gonit acasă. În dimineaţa următoare, abia mă dădusem jos din pat când m-am trezit cu Lenken la uşă: "M-a trimis doamna Marx cu rugămintea să nu mai jucaţi şah cu soţul seara, pentru că atunci când pierde devine insuportabil".

Ca să nu-i stric familia, de atunci nu m-am mai lăsat antrenat seara în partide cu Marx..." (În paranteză fie spus, eu am un prieten care, când pierde, aruncă piesele pe fereastră şi-şi bate copiii!)

Un curaj legendar, o miraculoasă putere... hipnotică

Ricardo Zamora este, poate, cel mai renumit portar al tuturor timpurilor, despre el povestindu-se zeci de istorii dintre cele mai fanteziste.

Ricardo Martinez Zamora s-a născut la Barcelona, în 1901 şi a debutat în 1916, la Espanol. La 19 ani este selecţionat pentru prima dată în reprezentativa Spaniei, înlocuindu-l pe un alt mare portar, Eizaguirre, la Jocurile Olimpice de la Anvers (Belgia), în 1920. Salturile sale acrobatice, plonjoanele uluitoare stârnesc admiraţia spectatorilor încă din primul meci, susţinut de Spania împotriva Danemarcei. Arabola-za deschide scorul pentru spanioli, dar danezii pun stăpânire pe joc şi bombardează poarta lui Zamora. Acesta este însă imbatabil. Mai mult, spaniolii rămân la un moment dat, în 9 oameni, prin eliminarea lui Samitier şi Sesumaga, datorită abuzului de faulturi. Dar, "pantera spaniolă" prinde tot. Fundaşul danez Middelboe - legitimat la clubul englez Chelsea - exasperat de nereuşitele atacanţilor, se lansează în ofensivă şi se trezeşte faţă-n faţă doar cu Zamora. Toată lumea vede gol, dar Ricardo plonjează la picioarele adversarului şi blochează balonul. La sfârşitul partidei, publicul a invadat terenul şi l-a purtat pe Zamora pe braţe, iar numele lui a făcut înconjurul Europei.

După ce primeşte un gol în partida cu Suedia - mascat de un fundaş - Zamora apără, din nou senzaţional. Jocul se îndârjeşte, arbitrul fiind nevoit să elimine de pe teren nu mai puţin de 6 jucători din cele două echipe. Până la urmă Spania învinge cu 2-1.

Urmează întâlnirea cu Italia. La o învălmăşeală în careu, Demarchi şi Badini îl prind între ei şi-l fac sandviş pe Ricardo. Acesta ripostează, iar arbitrul belgian Putz îl elimină. Mai erau 10 minute de joc şi spaniolii conduceau cu 1-0. Italienii forţează egalarea, dar Zamora se plasează în spatele porţii şi de acolo îşi dirijează apărarea, care reuşeşte să menţină rezultatul.

În ultima partidă Spania învinge Olanda cu 3-1, atacantul Alcantara înscriind al treilea gol printr-un şut "înspăimântător", mingea rupând plasa.

O mulţime imensă blochează gara oraşului său natal, Barcelona. Mii de oameni îl aclamă pe Zamora, care este proclamat eroul Spaniei. În învălmăşeală, Ricardo îşi pierde mascota - un iepuraş de pâslă - pe care avea obiceiul s-o agaţe de una din bare. Poliţia îşi mobilizează întregul efectiv şi în câteva ore de căutări îi găsesc mascota şi i-o dau înapoi.

Un curaj legendar, o miraculoasă putere... hipnotică

... Au trecut 7 ani de la debutul lui Ricardo Zamora. Spania are de susţinut un meci cu Franţa, pe stadionul Colombes, din Paris. Ca de obicei, "Don Ricardo" le provoacă dureri de cap atacanţilor adverşi. La o înghesuială în careul spaniol, trei francezi îl calcă în crampoane pe mâini şi pe cap. Pe jumătate leşinat, Zamora scapă balonul şi Boyer îl introduce în plasă. Arbitrul validează golul, în vreme ce Zamora este scos pe targă. După câteva minute îşi revine şi reintră în poartă cu un imens bandaj la cap. Spaniolii reuşesc egalarea dar, la un nou plonjon temerar, Ricardo suferă încă o comoţie. Este scos pe sus de pe teren şi, de această dată, înlocuit cu rezerva sa, Vidal.

... 1929. Pe stadionul Metropolitan din Madrid, Spania întâlneşte Anglia. Neînţelegându-se cu fundaşul său, Peri, Zamora primeşte un gol parabil. Apoi, englezii mai înscriu o dată. Zamora este fluierat la scenă deschisă. Spaniolii revin şi egalează, dar "idolul" este huiduit minute în şir. Până la urmă, gazdele câştigă, greu, cu 4-3. La ieşirea de pe teren, Ricardo este "huiduit pentru o viaţă întreagă", cum avea să scrie mai târziu, în cartea lui de amintiri. Spaniolii sunt pătimaşi, nu îngăduie "zeilor" să greşească. A doua zi, Spania află adevărul: la o radiografie s-a constatat că Zamora apărase cu o coastă ruptă!

Din 1930, Ricardo se transferă în poarta Realului Madrid. Examenul cel mai dificil îl aşteptă la partida Espanol Barcelona (fosta lui echipă) - Real. În ajunul meciului, primele busculade se produc în faţa hotelului unde sunt cazaţi fotbaliştii din Madrid. Mulţimea îl huiduie pe Zamora, care stă ascuns în dosul draperiilor. Poliţia intervine şi-i împrăştie pe chibiţi. Prefectul e de părere că jocul ar trebui mutat în alt oraş, dar conducătorii lui Espanol refuză... În primul minut al partidei, Zamora evită, în ultimul moment, o sticlă care fusese aruncată din tribună. Acesta a fost semnalul. Pe teren şi în tribune începe bătaia. În tribune intervine poliţia, pe teren - arbitrii şi conducătorii celor două formaţii. Cu o echipă mai bună, Realul învinge după o luptă pe viaţă şi pe moarte, cu 5 jucători răniţi grav. Poliţia a operat zeci de arestări. Nu era sfârşitul. La ieşirea de pe teren, o altă sticlă ţinteşte capul lui Ricardo şi, de astă dată, îl loveşte. Sângerând puternic, este ajutat să ajungă în vestiar.

... Cariera şi-a încheiat-o la Nisa, în Franţa, la 37 de ani.

Sute de meciuri, zeci de mii de baloane apărate, 46 de apariţii în reprezentativa Spaniei, într-o perioadă în care nu se jucau decât câteva meciuri internaţionale pe an.

Un curaj legendar, o miraculoasă putere...hipnotică.

"Era o adevărată onoare pentru un atacant să-i marcheze gol acestui om teribil", declara Escunes, un atacant sud-american renumit în acei ani.

PROGRAMUL TURULUI DIVIZIEI NAŢIONALE DE FOTBAL, EDIŢIA 1995-1996

ETAPA 1 (sâmbătă, 12 august)

Univ. Craiova	- Ceahlăul
Dinamo Buc.	- Oţelul Galaţi
Rapid Buc.	- "U"Cluj
FC INTER SIBIU	**- SPORTUL STUD.**
"Poli" Timişoara	- Farul Constanţa
"Poli" Iaşi	- Steaua Buc.
Selena Bacău	- FC Argeş
FC Naţional	- Gloria Bistriţa
Petrolul Ploieşti	- FC Braşov

ETAPA A 2-A (sâmbătă, 19 august)

Ceahlăul	- Dinamo Buc.
Oţelul Galaţi	- Rapid Buc.
"U" CLUJ	**- FC INTER SIBIU**
Sportul stud.	- "Poli" Iaşi
Farul Constanţa	- Selena Bacău
Steaua Buc.	- "Poli" Timişoara
FC Argeş	- FC Naţional
Gloria Bistriţa	- Petrolul Ploieşti
FC Braşov	- Univ.Craiova

ETAPA A 3-A (sâmbătă, 26 august)

Univ.Craiova	- Gloria Bistriţa
Dinamo Buc.	- FC Braşov
Rapid Buc.	- Ceahlăul
"Poli" Timişoara	- Sportul stud.
"POLI" IAŞI	**- FC INTER SIBIU**
Selena Bacău	- Steaua Buc.
FC Naţional	- Farul Constanţa
Petrolul Ploieşti	- FC Argeş
Oţelul Galaţi	- "U" Cluj

ETAPA A 4-A (miercuri, 30 august)

FC INTER SIBIU	**- "POLI" TIMIŞOARA**
Ceahlăul	- Oţelul Galaţi
"U" Cluj	- "Poli" Iaşi
Sportul stud.	- Selena Bacău
Farul Constanţa	- Petrolul Ploieşti
Steaua Buc.	- FC Naţional
FC Argeş	- Univ.Craiova
Gloria Bistriţa	- Dinamo Buc.
FC Braşov	- Rapid Buc.

ETAPA A 5-A (sâmbătă, 9 septembrie)

Univ.Craiova	- Farul Constanţa
Dinamo Buc.	- FC Argeş
Rapid Buc.	- Gloria Bistriţa
"Poli" Timişoara	- "Poli" Iaşi
SELENA BACĂU	**- FC INTER SIBIU**
FC Naţional	- Sportul stud.
Petrolul Ploieşti	- Steaua Buc.
Ceahlăul	- "U" Cluj
Oţelul Galaţi	- FC Braşov

ETAPA A 6-A (sâmbătă, 16 septembrie)

FC INTER SIBIU	**- FC NAŢIONAL**
"Poli" Iaşi	- Selena Bacău
"U" Cluj	- "Poli" Timişoara
Sportul stud.	- Petrolul Ploieşti
Farul Constanţa	- Dinamo Buc.
Steaua Buc.	- Univ.Craiova
FC Argeş	- Rapid Buc.
Gloria Bistriţa	- Oţelul Galaţi
FC Braşov	- Ceahlăul

ETAPA A 7-A (sâmbătă, 23 septembrie)

Univ.Craiova	- Sportul stud.
Dinamo Buc.	- Steaua Buc.
Rapid Buc.	- Farul Constanţa
Selena Bacău	- "Poli" Timişoara
FC Naţional	- "Poli" Iaşi
PETROLUL PLOIEŞTI	**- FC INTER SIBIU**
Ceahlăul	- Gloria Bistriţa
Oţelul Galaţi	- FC Argeş
FC Braşov	- "U" Cluj

ETAPA A 8-A (sâmbătă, 30 septembrie)

FC INTER SIBIU	**- UNIV. CRAIOVA**
"Poli" Timişoara	- FC Naţional
"Poli" Iaşi	- Petrolul Ploieşti
"U" Cluj	- Selena Bacău
Sportul stud.	- Dinamo Buc.
Farul Constanţa	- Oţelul Galaţi
Steaua Buc.	- Rapid Buc.
FC Argeş	- Ceahlăul
Gloria Bistriţa	- FC Braşov

ETAPA A 9-A (miercuri, 4 octombrie)

Univ.Craiova	- "Poli" Iaşi
DINAMO BUC.	**- FC INTER SIBIU**
Rapid Buc.	- Sportul stud.
FC Naţional	- Selena Bacău
Petrolul Ploieşti	- "Poli" Timişoara
Ceahlăul	- Farul Constanţa
Oţelul Galaţi	- Steaua Buc.
Gloria Bistriţa	- "U" Cluj
FC Braşov	- FC Argeş

ETAPA A 10-A (sâmbătă, 14 octombrie)

FC INTER SIBIU	**- RAPID BUC.**
"Poli" Timişoara	- Univ.Craiova
"Poli" Iaşi	- Dinamo Buc.
Selena Bacău	- Petrolul Ploieşti
"U" Cluj	- FC Naţional
Sportul stud.	- Oţelul Galaţi
Farul Constanţa	- FC Braşov
Steaua Buc.	- Ceahlăul
FC Argeş	- Gloria Bistriţa

ETAPA A 11-A (sâmbătă, 21 octombrie)

Univ.Craiova	- Selena Bacău
Dinamo Buc.	- "Poli" Timişoara
Rapid Buc.	- "Poli" Iaşi
Petrolul Ploieşti	- FC Naţional
Ceahlăul	- Sportul stud.
OŢELUL GALAŢI	**- FC INTER SIBIU**
FC Argeş	- "U" Cluj
Gloria Bistriţa	- Farul Constanţa
FC Braşov	- Steaua Buc.

ETAPA A 12-A (miercuri, 25 octombrie)

FC INTER SIBIU	**- CEAHLĂUL**
"Poli" Timişoara	- Rapid Buc.
"Poli" Iaşi	- Oţelul Galaţi
Selena Bacău	- Dinamo Buc.
FC Naţional	- Univ.Craiova
"U" Cluj	- Petrolul Ploieşti
Sportul stud.	- FC Braşov
Farul Constanţa	- FC Argeş
Steaua Buc.	- Gloria Bistriţa

ETAPA A 13-A (sâmbătă, 28 octombrie)

Univ.Craiova	- Petrolul Ploieşti
Dinamo Buc.	- FC Naţional
Rapid Buc.	- Selena Bacău
Ceahlăul	- "Poli" Iaşi
Oţelul Galaţi	- "Poli" Timişoara
Farul Constanţa	- "U" Cluj
FC Argeş	- Steaua Buc.
Gloria Bistriţa	- Sportul stud.
FC BRAŞOV	**- FC INTER SIBIU**

ETAPA A 14-A (sâmbătă, 4 noiembrie)

Univ.Craiova	- "U" Cluj
FC INTER SIBIU	**- GLORIA BISTRIŢA**
"Poli" Timişoara	- Ceahlăul
"Poli" Iaşi	- FC Braşov
Selena Bacău	- Oţelul Galaţi
FC Naţional	- Rapid Buc.
Petrolul Ploieşti	- Dinamo Buc.
Sportul stud.	- FC Argeş
Steaua Buc.	- Farul Constanţa

ETAPA A 15-A (miercuri, 8 noiembrie)

Dinamo Buc.	- Univ.Craiova
Rapid Buc.	- Petrolul Ploieşti
Ceahlăul	- Selena Bacău
Oţelul Galaţi	- FC Naţional
"U" Cluj	- Steaua Buc.
Farul Constanţa	- Sportul stud.
FC ARGEŞ	**- FC INTER SIBIU**
Gloria Bistriţa	- "Poli" Iaşi
FC Braşov	- "Poli" Timişoara

ETAPA A 16-A (sâmbătă, 18 noiembrie)

Univ.Craiova	- Rapid Buc
Dinamo Buc.	- "U" Cluj-
FC INTER SIBIU	**- FARUL CONSTANŢA**
"Poli" Timişoara	- Gloria Bistriţa
"Poli" Iaşi	- FC Argeş
Selena Bacău	- FC Braşov
FC Naţional	- Ceahlăul
Petrolul Ploieşti	- Oţelul Galaţi
Sportul stud.	- Steaua Buc.

ETAPA A 17-A (sâmbătă, 25 noiembrie)

Rapid Buc.	- Dinamo Buc.
Ceahlăul	- Petrolul Ploieşti
Oţelul Galaţi	- Univ.Craiova
"U" Cluj	- Sportul stud.
Farul Constanţa	- "Poli" Iaşi
STEAUA BUC.	**- FC INTER SIBIU**
FC Argeş	- "Poli" Timişoara
Gloria Bistriţa	- Selena Bacău
FC Braşov	- FC Naţional

CINCI MINUTE CU ALIN LARION

"Pentru mine, vacanţa este de fapt un dublu efort -atletism şi cele 12 examene"

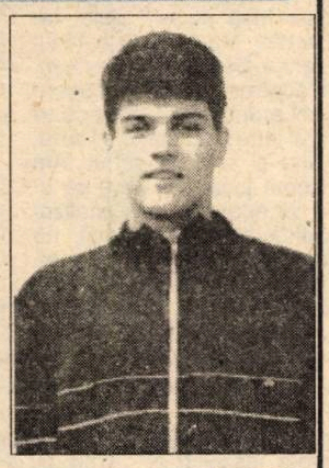

Aproape zilnic, la stadionul Municipal din Sibiu l-am reîntâlnit pe atletul Alin Larion care, asistat fie de tatăl său - Cornel Larion - sau de prof. Liviu Maier, cel care l-a pregătit la C.S.Ş. Şoimii până anul trecut când a intrat la Facultatea de educaţie Fizică şi Sport Constanţa, în timpul antrenamentelor. Am înfiripat cu el un scurt dialog.

- ***Ce faci, Aline, nici în vacanţă nu te odihneşti?***

- Pentru mine vacanţa este, de fapt, un dublu efort. Mai întâi mă pregătesc pentru a participa peste câteva zile la Campionatele Naţionale de atletism seniori şi tineret, unde particip la 110 m garduri şi la 200 m plat, şi unde îl am pe ex-sibianul George Boroi ca adversar, apoi după C.N. merg la Constanţa, pentru a-mi susţine cele 12 examene. Aşa că, vă daţi seama, că eu nu am vacanţă.

- ***Apropo, îţi vei îmbunătăţi performanţa de 14,43 la 110 m garduri realizată anul trecut la C.M. de juniori de la Lisabona?***

- Deşi am ca adversar la seniori pe cel mai bun hurdulier al ţării, George Boroi, sper ca măcar să reuşesc un loc în primii 3-4 clasaţi, iar la tineret pretenţia mea este să urc neapărat pe podium.

- ***În numele cititorilor "Tribunei sporturilor" îţi doresc numai succes, atât în probele atletice, dar şi la examene.***

- Vă mulţumesc.

Ilie IONESCU

SE POARTĂ... SECRETOMANIA!

urmare din pagina 1

care ne-a contactat a fost dl. I.Vraciu, vicepreşedintele Consiliului Judeţean Sibiu. Domnia sa ne-a asigurat că n-a primit nici o invitaţie din partea conducerii clubului interist, nici în 10 iulie (când s-a reunit lotul) şi nici cu altă ocazie pentru discutarea şi găsirea unor soluţii viabile de ieşire din impas. Mai mult, dl.Vraciu ne-a asigurat că însuşi preşedintele Consiliului Judeţean, dl.ing.Romeo Trifu ar fi onorat o asemenea invitaţie, fapt echivalent - în cazul materializării - cu o binevenită gură de oxigen. În ce ne priveşte suntem gata să ne punem cenuşă în cap dacă cineva consimte să pună, ACUM, umărul la ajutorarea echipei interiste. Deci, rămânem pe recepţie!

•Ce mai ştim? Ce ne spune dl. Mircea Dancu: "Antrenorul Cornel Ţălnar a urcat în Păltiniş, conducând deja primele antrenamente al noii sale echipe. La pregătiri participă, cu excepţia lui Toboşaru (aşteptat, totuşi, să-şi schimbe atitudinea!) toţi jucătorii, inclusiv L.Cotora şi Maier. Continuă tratativele cu Universitatea Craiova pentru transferul lui Blid (n.n. - clubul sibian nu acceptă varianta transferului definitiv). Litigiul cu Dinamo, legat de D.Zotincă, îl va rezolva FRF în câteva zile. Interiştii vor rămâne în Păltiniş până sâmbătă, 22 iulie, Nici o altă echipă n-a solicitat până acum, oficial, vreun jucător de la FC Inter."

Deci, să aşteptăm...

Veteranii şi speranţele în două competiţii găzduite la Sibiu

După succesul obţinut la prima ediţie din anul trecut, iată că iubitorii sportului alb - tenisul - din Sibiu vor avea prilejul de a urmări cele două întreceri care vor angrena atât pe veterani cât şi pe viitorii performeri - copiii. Este vorba de organizarea de către "Tenis Club Sibiu R & G" a Campionatului internaţional al veteranilor, ce se va desfăşura în zilele de 10-14 august, precum şi despre "Cupa Municipiului Sibiu", rezervată copiilor de 10-16 ani ce se va desfăşura în zilele de 24-27 august.

Despre aceste două întreceri vom reveni cu alte amănunte în "Tribuna sporturilor" din 7 august. **I.Ilie**

Beţii cu apă rece

urmare din pagina 1

supralicitat performanţele din Cupa României. Mai precis, ne-am îmbătat cu apă rece. În aceste condiţii ruşinea a fost comisă. Preşedintele CSM-ului sibian prof.Olimpiu Savu şi-a exprimat clar punctul de vedere: "Cei care s-au făcut de ruşine au obligaţia să spele această ruşine. Conducerea clubului nu va aproba nici un acord de transfer. În viitorul campionat componenţii lotului vor beneficia de drepturile acordate sportivilor participanţi în competiţiile diviziei "B". Găselniţa federaţiei cu div. A 2 nu păcălește pe nimeni. N-aş fi dorit ca acest fapt să se producă în aceste neplăcute condiţii, dar a sosit vremea împrospătării lotului. Tinerii trebuie promovaţi cu curaj."

Neplăcut, dar adevărat. Ne vom confrunta în viitorul campionat cu Berbeştii, Oradea, Piteştiul, Sp.studenţesc. Speranţa reorganizării campionatului s-a dovedit deşartă. După 26 de ani Sibiul face, în rugby, un mare pas înapoi. Toţi sibienii care îndrăgesc această disciplină sunt moralmente obligaţi să pună umărul la redresare.

Înot la "Neptun"

La bazinul băii populare "Neptun" se organizează cursuri de iniţiere la înot. Costul unui curs 10.000 lei. Înscrierile se fac la bazin zilnic între orele 10,30-11,00.

Ultima oră

urmare din pagina 1

✦ Bayer Leverkusen vrea să scape de Ionuţ Lupescu, dar conform grilei i-a fixat ca sumă de transfer 6 milioane DM, preţ la care nu se-nghesuie nimeni. În disperare de cauză, Lupescu ar putea accepta să fie împrumutat pe un an la Besiktas Istanbul. Turcul plăteşte...

✦ Antrenorul Gh. Staicu a revenit după doi ani din Egipt şi ar dori să antreneze o echipă de mare performanţă (zice el). Eu l-aş sfătui să ia o echipă cu mulţi bani, chiar dacă n-are prea mari veleităţi, pentru că, la ora actuală, e cam inflaţie de antrenori în România.

✦ Se pare că Lothar Matthaus îşi va încheia cariera, deoarece medicii au constatat că va trebui operat din nou la tendonul lui Ahile. Căpitanul lui Bayern Munchen şi al reprezentativei a împlinit în martie curent 34 de ani.

✦ Ministerul Tineretului şi Sportului a hotărât ca de anul viitor toate bazele sportive din ţară să treacă în administrarea primăriilor. Dl. Al.Mironov s-a tâmpit, fiindcă aşa se va alege praful de tot ce-a avut sportul.

✦ În prima etapă a noii ediţii de campionat, echipa Gaz metan Mediaş va juca, pe data de 26 august, la Minerul Venus Motru. Acolo trebuie să-şi pună armuri can Evul Mediu dacă vor să se întoarcă nevătămaţi acasă...

✦ Echipa de fotbal feminin Fartec Braşov, campioana naţională en titre, se desfiinţează. Jucătoarele, între care multe sunt şi componente ale reprezentativei, vor trebui să se întoarcă la...bucătărie.

✦ În 14 iulie, Dumitru Sechelariu, patronul clubului Selena Bacău a împlinit 37 de ani. Să fi văzut pupături şi îmbrăţişări, urări de viaţă lungă şi prosperitate, şampanie şi icre negre. Dacă nu era milionar (cine ştie cum a adunat averea!) nu-l băga nici nevastă-sa în seamă după cum arată fizic!

✦ În Cupa UEFA (8 şi 22 august): Universitatea Craiova - Dinamo Minsk şi Dinamo Bucureşti - Levski Sofia; în Liga Campionilor (9 şi 23 august): Casino Salzburg - Steaua Bucureşti; în Cupa Cupelor (10 şi 24 august): Whrexham - Petrolul Ploieşti. Să ne bucurăm?

✦ Noua ediţie a campionatului de rugby va începe la 19 august, dar încă nimeni nu ştie precis în ce formulă. Oricum, la noi toate echipele sunt o apă şi-un pământ de vreme ce acum doi ani Griviţa Roşie, campioana ţării, a retrogradat, iar în această vară s-a întâmplat acelaşi lucru cu CSM Foresta Sibiu, câştigătoarea Cupei!

✦ Fotbalistul camerunez Andela Romulado Mindoukna, fost la U Cluj, FC Naţional, UTA, Rocar, Flacăra Moreni şi Petrolul, a fost arestat sub învinuirea de viol. Fetele noastre ar trebui să ştie că nu tot ce zboară se... mănâncă.

✦ Lotul naţional de box se află, în aceste zile, la Slănic Prahova, unde se pregăteşte pentru Campionatele Europene programate... anul viitor în Danemarca. Trai neneacă pe banii babacăi.

✦ Se zvoneşte că în locul lui Virgil Dridea ca antrenor la Dacia Unirea Brăila va fi luat de prof. Silviu Stănescu de la Suceava. "Călugărul" - cum l-a... botezat Adrian Fătan - a cam început să umble în derivă.

✦ FIFA nu-l recunoaşte decât pe Ioan Becali, dintre români, ca impresar. Ce te faci, însă, cu Sică Puşcoci şi alţi şmecheri care vând şi cumpără carne de fotbalist?

(n.i.d.)

SIBIU

BIBLIOTECA "ASTRA"
SIBIU

DE CE NE-A FOST FRICĂ N-AM SCĂPAT: NE FUG JUCĂTORII !?!

✦ DUPĂ D.ZOTINCĂ, OVIDIU MAIER ŞI LUCIAN COTORA DAU ŞI EI BIR CU FUGIŢII ✦ FC INTER CONTEAZĂ PE BLID ✦ CORNEL ŢĂLNAR: "NE TREBUIE OBLIGATORIU 2-3 JUCĂTORI" ✦ CAŞOLŢAN DĂ PROBĂ DE JOC ÎN UNGARIA ✦ SÂMBĂTĂ, CLUBUL A PLĂTIT O PARTE DIN DATORII. DAR RESTANŢELE? ✦ MIERCURI, 26.07, LA SIBIU (ORA 11), FC INTER - CORVINUL HUNEDOARA

TRIBUNA sporturilor

SUPLIMENT SĂPTĂMÂNAL DE INFORMARE SPORTIVĂ AL COTIDIANULUI INDEPENDENT "TRIBUNA"

Anul IV, nr. 274 | 24.07. - 30.07. 1995 | 4 pagini, 150 lei

Foto: Ioan GLIGA

Florin Pogăcean execută cu precizie lovitura de la 11 m şi deschide scorul în meciul F.C. INTER - Şoimii

Într-un util joc de verificare

FC Inter - Şoimii Compa 2-0 (2-0)

Câteva sute de spectatori au venit sâmbătă pe "Municipal" pentru a-i vedea la lucru pe interişti care, în primul meci de pregătire, au încrucişat "spadele" cu şoimii, conduşi de pe banca tehnică de **Marin Radu** (antrenor principal) şi de **Dan Călinescu**, secundul său. Ambele echipe au acuzat căldura toridă, însă, spre lauda lor, ne-au oferit şi faze cursive, spectaculoase, pigmentate cu două goluri şi destule ratări.

Mai experimentaţi, elevii lui **Ţălnar** au dominat mai mult şi au punctat prin **Pogăcean** (min.12, din penalty) şi **Văsîi** (min.32, după o pasă a lui Glăvan). În min.88, **Mărgărit** a şutat în bară. Din echipa "vizitatoare" ne-au plăcut tehnicitatea lui **L.Ciobanu**, tupeul lui **Toader**, insistenţa lui **Corfar** (un vârf cu multe calităţi) şi paradele portarilor **Flichiş** şi **Achim**. Au arbitrat Loţi Saitoş, Dan Curtean şi Dan Sopa.

FC Inter: Blid - Glăvan, Terchilă, Tâlvan - Cl.Moldovan, Pogăcean, Lazăr, Mărgărit, Kilin - Văsîi, M.Szeghedi. După pauză au mai jucat: Fl.Cotora, Demian, C.Szeghedi, Baciu, Al.Zotincă, Turc, Galea, R.Călin, Păpuşoi, Prigoreanu.

Şoimii: Flichiş - Toader, Mihăilă, Maşca, Negrea - Giurcă, Hila, L.Ciobanu, Brumar - Munteanu, Corfar. Au mai jucat: Achim, Floare, Marcel Stoica, Marius Stoica, M.Manea, Almăşan, Trif, Szabo, Dima şi Mălău (jucător la "U" Cluj).

Am mai aflat că este posibilă revenirea lui **Miţi Majearu** şi că fostul secund **Martin Schwartz** se va ocupa de juniorii şoimilor.

Neplăcut impresionat de abandonul duetului Ovidiu Maier - L.Cotora, antrenorul **Cornel Ţălnar** mi-a spus la finele partidei: "Clujul le-a sucit amândurora minţile cu banii. Dacă lucrurile rămân aşa avem nevoie obligatoriu de 2-3 jucători. Mă gândesc la **Caşoltan, Uleşan** şi **Cr. Stoica**, ultimii doi de la Unirea Alba Iulia. Sper să-i aduc luni la Sibiu."

În privinţa lui **Adi Blid**, nimic nou. Discuţiile cu "U" Craiova s-au împotmolit, aşa că FC Inter contează pe el.

Cât îl priveşte pe Ovidiu Maier, el a redevenit jucătorul lui ASA Tg.Mureş pentru că Sibiul a plătit cu întârziere ultima rată pentru el. Numai Ovidiu ar putea lua decizia de a se reîntoarce la FC Inter! Celălalt fugar, Luci Cotora, e sub contract cu FC Inter, iar astăzi **dl. Mircea Dancu** se va afla la FRF pentru a înainta documente de sancţionare.

Asta-i situaţia: când n-ai bani să-ţi plăteşti jucătorii, le sucesc minţile cei care au surse financiare. Să asistăm la destrămarea echipei interiste? Am obosit să mai tragem semnale de alarmă...

Mircea BIŢU

Dorin Zotincă s-a săturat de promisiuni!

Sâmbătă, după meciul FC Inter - Şoimii l-am abordat pe Constantin Zotincă, tatăl lui Dorin.

- Ce face Dorin, Costele?

- Foarte bine, se pregăteşte cu Dinamo.

- Care-i, de fapt, statutul lui?

- De trei ani de zile, clubul interist nu-şi respectă obligaţiile contractuale faţă de el. Era vorba, ca să fiu foarte clar, să primească un apartament. Lucrurile sunt arhicunoscute. Eu nu sunt ţigan să mă tot duc cu cerşitul la conducerea clubului. Dorin s-a săturat de promisiuni.

- Aţi întreprins ceva concret?

- În luna mai a.c., am înaintat un memoriu la FRF şi

continuare în pag. 4

A consemnat Mircea BIŢU

Baschet - Remember 1994-1995

C.S.U. Forest Sibiu - campioană a României

Victoria, în deplasare, de la Constanţa, un punct important pe drumul spre titlul de campion

Farul Constanţa - C.S.U. Forest Sibiu 87-98 (44-59)

Partida cu Farul, de la Constanţa, trebuia să confirme faptul că echipa sibiană nu avusese întâmplător acest foarte bun parcurs în prima jumătate a turului. Cele două echipe se cunoşteau foarte bine, îşi ştiau jocul şi de aceea victoria obţinută, pe merit şi fără dubii de sibieni trebuie privită şi prin prisma câtorva noutăţi tactice gândite şi aplicate de către antrenorul Mircea Vulc.

Oaspeţii, cu Moscalu şi Gorşkov în mare formă încep în forţă partida, dar după 7 minute de joc au doar un avantaj fragil de două puncte (13-11). Echipierii de la C.S.U. Forest joacă foarte calm şi exact, Claudiu Muntean, Pelger şi Tordai dovedindu-se foarte inspiraţi şi eficienţi. După ce egalează în minutul sapte, oaspeţii preiau conducerea luptei sportive şi îşi impun superioritatea tehnică şi tactică şi, după ce la pauză aveau un avantaj de 15 puncte, reuşesc în final să obţină o victorie confortabilă.

Se poate aprecia că meciul de la Constanţa a fost foarte important pentru depăşirea unei bariere psihologice în ce priveşte posibilitatea câştigării fără dubii a partidelor din deplasare. Un punct câştigat în marea bătălie pe care antrenorul Mircea Vulc o dădea cu elevii săi, pentru a le inocula, definitiv, benefica mentalitate de învingători.

Pentru C.S.U. Forest Sibiu au înscris: Muntean (29),

continuare în pag. 4

Octavian RUSU

La "Naţionalele" de atletism ale României

Două fete de "aur" (Elena şi Claudia) şi una de "bronz" (Loredana)

Stadionul Naţional din Capitală a găzduit, timp de două zile (marţi şi miercuri), între-cerile Campionatului Naţional de atletism seniori şi juniori, întrecere având ca scop stabilirea loturilor naţionale care urmează să ne reprezinte ţara la Campionatul Mondial de atletism (seniori) de la Göteborg.

Ca de obicei, elevele antrenorului Petre Manu au reuşit să se situeze printre fruntaşele probelor de aruncare a greutăţii şi a suliţei. Astfel, Claudia Isailă s-a clasat pe locul I la suliţă cu performanţa de 63,66 m, întrecând-o şi de această dată pe vechea ei rivală Felicia Ţilea (C.S.M. Zalău), care a aruncat doar 61,08 m. Pe poziţia a 3-a s-a clasat junioara Loredana Trohin (C.S.Ş. Sibiu) cu 53,80 m, rezultat ce constituie un nou record personal (v.r. 50,80 m). Tot cu un nou record personal s-a soldat şi aruncarea greutăţii - 17,84 m (v.r. 17,80 m) al Elenei Hila de la C.S.M. Sibiu, clasată pe locul I.

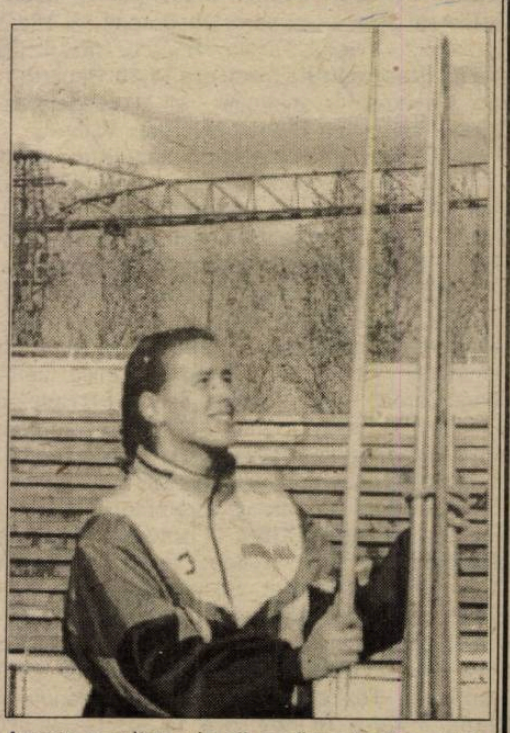

Aceste rezultate vin să confirme încă o dată, dacă mai era nevoie, clasa aruncătoarelor sibiene care, de mai mulţi ani, domină aceste probe. Să sperăm că cele trei atlete vor fi incluse în loturile sportive care ne vor reprezenta la C.M.

I. Ilie

Foto: V. Cârdei

Echipa Şoimii Compa Sibiu revine după 3 ani în Divizia B

Câştigând cele două meciuri de baraj pentru promovare: 2-0 şi 6-0 cu Electromureş Tg. Mureş, campioana judeţului nostru, Şoimii Compa Sibiu promovează în Divizia B, după o absenţă de 3 ani.

Luni, 17 iulie, lotul de jucători s-a reunit la stadion, unde preşedintele Asociaţiei sportive şi al secţiei de fotbal, ing. Teodor Bega, împreună cu antrenorul Martin Schwartz, au stabilit programul de pregă-tire în vederea începerii campionatului (20 august). După această scurtă şedinţă, sub conducerea antrenorului Martin Schwartz, a avut loc primul antrenament. Au răspuns prezent următorii jucători: Călin Flichiş (26 ani), Liviu Toader (20 ani), Dan Mihăilă (31 ani), Marcel Stoica (30 ani), Cornel Floare (23 ani), Daniel Maşca (22 ani), Victor Negrea (22 ani) - fundaşi; Mircea Jurca (22 ani), Horia Hila (28 ani), Lucian Ciobanu (28 ani), Eduard Trif (20 ani), Ovidiu Dima (19 ani), Sorin Năstase (19 ani) - mijlocaşi; Adrian Munteanu (28 ani), Răzvan Brumar (24 ani), Lucian Corfar (25 ani), Dan Almăşan (25 ani), Rareş Luca (22 ani) - înaintaşi.

foto: Vasile CÂRDEI

Antrenamentele au continuat în Sibiu până duminică, 23 iulie, apoi de astăzi, 24 iulie, pregătirile se vor desfăşura timp de 10 zile la Păltiniş. Vor urma câteva jocuri de verificare.

Iată şi programul complet al partidelor pe care echipa Şoimii Compa le va susţine în tur: 20 august (acasă) cu VEGA Deva; (deplasare) ICIM Braşov; (a) cu Minerul Lupeni; (d) cu Metalurgistul Sadu; (a) cu Paroşeni Vulcan; (d) cu Minerul Certej; (a) cu Minerul Mătăsari; (d) cu Nitramonia Făgăraş; (d) cu Petrolul Drăgăşani; (a) cu Drobeta Tr. Severin; (d) cu Mine Ral Roşia Rovinari; (a) cu Precizia Săcele; (d) cu Minerul Uricani; (a) cu Petrolul Stoina; (d) cu Constructorul Univ. Craiova; (a) cu Petrolul Ţicleni; (d) cu Unirea Alexandria; (a) cu Parângul Lonea; (d) cu Petrolul Videle. Cu excepţia etapei intermediare din 7 decembrie cu Unirea Alexandria, celelalte partide se vor desfăşura duminica, de la ora 11.

Ilie IONESCU

Divizia C la ora bilanţului

3. Nu mai puţin de şase protagoniste din trecuta ediţie a diviziei C - posesoare ale unor efective omogene şi valoric sensibil echilibrate, loturi alcătuite din combatanţi bine pregătiţi fizic, judicios şi inspirat dispuşi în teren, dotaţi cu certe valenţe tehnice, iar unii din ei cu vădite disponibilităţi tactice, putând interpreta cu succes importante partituri ale concepţiei de joc, preconizate de antrenori în funcţie de adversarii întâlniţi - s-au aliniat la startul competiţiei, fiecare vizând, cu şanse aproximativ egale, cucerirea primului loc al clasamentului, care le deschidea, în eventualitatea câştigării jocurilor de baraj, larg uşa de acces în superiorul eşalon. Din păcate, la încheierea primei părţi a campionatului, doar Mecanica Mârşa (cu +15 la adevăr), Şoimii COMPA (cu +10), "U" Hidrosembraz (+9) şi Sparta Mediaş (cu +7 în acest veritabil clasament al realităţilor), au mai rămas să continue, în primăvară, bătălia aspră pentru victoria finală, toate 4 aspirând, cu îndreptăţite pretenţii, la cununa de lauri ce răsplăteşte efortul şi munca depuse de o echipă pe parcursul unui an.

A ieşit prematur din luptă, după evoluţii neconcludente şi departe de valoarea intrinsecă a componenţilor ei, formaţia Geromed (de altfel, unica învingătoare a campioanei Şoimii COMPA), precum şi Record Mediaş care, cedând pe propriul teren Spartei, apoi, surprinzător la Sibiu, în faţa unsprezecelui CFR Retezat şi remizând acasă cu Şoimii COMPA, cu numai +3 la adevăr, şi-a diminuat simţitor şansele de a se alătura în retur celor patru mari puteri rămase, practic, în disputa pentru împărţirea podiumului de premiere. În ciuda debutului fulminant, Sparta - lideră autoritară după şapte etape - a capotat, după un joc extrem de echilibrat, la Sibiu, în faţa campioanei, apoi la Mârşa (unde, egalitatea s-a rupt abia în prelungiri), ieşind şi ea, practic, din cărţi, după remiza de acasă cu feroviarii sibieni şi umilitoarea înfrângere suferită în faţa Cedoniei. Evoluţiile bune din final i-au fost răsplătite doar de medalia de bronz a clasamentului. Şi studenţii sibieni şi-au văzut visele spulberate, odată cu eşecul sever înregistrat în propriul fief, în confruntarea, mult timp echilibrată, cu Şoimii COMPA şi apoi cu ocupanta locului doi, Mecanica Mârşa.

Câştigând în retur partidele din deplasare susţinute cu Carpaţi, Sparta, Vitrometan şi Mecanica (două din ele adversare directe în lupta pentru titlu), Şoimii a redevenit campioană, iar, ulterior, învingând în ambele manşe de baraj a revenit în eşalonul din care retrogradase cu doi ani înainte, nu numai datorită propriilor erori. Campioana a avut un start ezitant şi neconcludent (remize la Tălmaciu şi acasă, cu Romanofir, respectiv "U" Hidrosembraz) şi o victorie "a la Pyrrus", pe terenul feroviarilor, s-a pus pe picioare relativ târziu, atunci când, sub bagheta competentă a antrenorului D. Firiţeanu, secondat de M. Schwartz - a încercat şi a reuşit de multe ori să interpreteze mai corect şi coerent o partitură inedită, indiscutabil mai dificilă şi complexă, împărţită, din păcate, unui număr impresionant de solişti, echipa rulând în 26 de partide foarte mulţi jucători (numai pe lista golgeterilor, am consemnat în această perioadă 18 realizatori). Cedarea câtorva jucători altor formaţii, - asamblarea şi omogenizarea combatanţilor rămaşi - altfel toţi buni meseriaşi - a solicitat răbdare şi timp, ansamblul orchestral exprimându-se armonios, plenar şi relevant, doar în confruntările din deplasare susţinute la "U" Hidrosembraz, Textila Cisnădie, Unirea, Vitrometan, Sparta şi Mecanica şi de pe propriul teren în compania echipelor Romanofir, Cedonia, Carpaţi, Geromed, Sparta şi Record, când rolurile uneori briant jucate de A. Munteanu, R. Brumar, H. Hila, E. Trifu, L. Corfar, M. Giurcă, D. Maşca, I. Toader, A. Dima, ş.a. puşi în valoare în teren, cu dexteritate şi rafinament, de M. Majaru, un veritabil vrăjitor al balonului, au fost răsplătite nu numai cu entuziaste aplauze şi unanime aprecieri, dar şi de rezultate palpabile pe tabela de marcaj. Unsprezecele campionilor s-a prezentat, în special în confruntările din primăvară, ca un bloc unitar, cu o defensivă puternică, omogenă, arţăgoasă şi cu deosebit apetit ofensiv, alcătuită din doi portari (C. Flichiş şi L. Achim) sobri şi precişi în intervenţii, care au primit în retur doar 4 goluri, asta şi datorită tenacităţii şi abnegaţiei jucătorilor din imediata lor apropiere, M. Giurcă, V. Negrea, D. Mihăilă, D. Maşca, M. Stoica, C. Floare şi I. Toader, toţi cu substanţiale contribuţii în această direcţie. Linia de mijloc având la pupitru prin rotaţie pe M. Majaru şi L. Ciobanu impulsionată de vivacitatea inepuizabilului H. Hila şi sclipirile tânărului A. Dima, a constituit o veritabilă placă turnantă şi autentică rampă de lansare a atacurilor spre buturile adverse, unde A. Munteanu, R. Brumar, L. Corfar, E. Trifu, D. Almăşan, M. Bratu şi nu numai ei au făcut adevărate ravagii, înscriind nu mai puţin de 78 goluri. Progrese remarcabile s-au înregistrat şi la capitolul disciplinar. Doar doi jucători au fost eliminaţi în 26 de întreceri, unele din ele extrem de aspre, iar 16 componenţi ai lotului au cumulat 51 cartonaşe galbene, cele mai multe agonisindu-le A. Munteanu cu 8 avertismente, urmat de M. Giurcă, L. Ciobanu, M. Stoica şi E. Trif, fiecare cu câte 5.

Câştigând lunga şi dura bătălie a campionatului şi absolvind cu brio examenul barajului, se cuvine să felicităm întreaga trupă a învingătorilor, dorindu-i succes în continuare pe noua scenă şi cât mai curând, dacă e posibil chiar în stagiunea viitoare, sărbătorirea unei alte promovări.

V.M.

Programul Campionatului Diviziei C. Ediţia 1995-1996

Etapa I 19 aug.ora 11,30: Romanofir Tălmaciu - Textila Cisnădie; Viitorul Bazna - Mecanica Mârşa; Cedonia Sibiu - Record Mediaş; Silva Sălişte - Sparta Mediaş; Unirea Ocna Sibiu - CFR Retezat Sibiu; Sticla Avrig - "U" Hidrosembraz Sibiu; Geromed Mediaş - Carpaţi Agnita; Vitrometan Mediaş - Construcţii; **Etapa a II-a 26 aug.**: Textila - Unirea; Carpaţi - Romanofir; CRF Retezat - Vitrometan; Mecanica - Geromed; Construcţii - Cedonia; Record - Sticla; "U" Hidrosembraz - Silva; Sparta - Viitorul; **Etapa a III-a 2 sept., ora 11,30**: Sticla - Viitorul; Silva - Mecanica; Vitrometan - "U" Hidrosembraz; Cedonia - Sparta; Romanofir - Construcţii; Unirea - Record; Geromed - CFR Retezat; Carpaţi - Textila; **Etapa a IV-a 9 sept. ora 11,30**: Mecanica - Textila; CFR Retezat - Carpaţi; Construcţii - Geromed; Record - Romanofir; "U" Hidrosembraz - Unirea; Sparta - Vitrometan; Viitorul - Cedonia; Silva - Sticla; **Etapa a V-a 16 sept., ora 11,30**: Sticla - Mecanica; Cedonia - Silva; Vitrometan - Viitorul; Romanofir Tălmaciu - "U" Hidrosembraz; Unirea- Sparta Mediaş; Geromed - Record; Carpaţi - Construcţii; Textila Cisnădie - CFR Retezat; **Etapa a VI-a 23 sept. ora 11,30**: Construcţii - Textila; Record - Carpaţi; Mecanica - CRF Retezat; "U" Hidrosembraz - Geromed; Sparta - Romanofir; Viitorul - Unirea; Silva - Vitrometan; Sticla - Cedonia; **Etapa a VII-a 30 sept., ora 11,30**: Cedonia - Mecanica; Vitrometan - Sticla; Geromed - Sparta; Unirea - Silva; Carpaţi - "U" Hidrosembraz; Romanofir - Viitorul; Textila - Record; CFR Retezat - Construcţii; **Etapa a VIII-a 7 oct. ora 11,30**: Record - CFR Retezat; Mecanica - Construcţii; "U" Hidrosembraz - Textila; Silva - Romanofir; Sparta - Carpaţi; Viitorul - Geromed; Sticla - Unirea; Cedonia - Vitrometan; **Etapa a IX-a 14.oct. ora 11,30**: Unirea - Cedonia; Vitrometan - Mecanica; Romanofir - Sticla; Geromed - Silva; Carpaţi - Viitorul; Textila - Sparta; CFR Retezat - "U" Hidrosembraz; Construcţii - Record; **Etapa a X-a 21 oct. ora 11,30**: Mecanica - Record; "U" Hidrosembraz - Construcţii; Sparta - CFR Retezat; Viitorul - Textila; Silva - Carpaţi; Sticla - Geromed; Vitrometan - Unirea; Cedonia - Romanofir; **Etapa a XI-a 28 oct. ora 11,30**: Romanofir - Vitrometan; Unirea - Mecanica; Geromed - Cedonia; Carpaţi - Sticla; Textila - Silva; CFR Retezat - Viitorul; Construcţii - Sparta; Record - "U" Hidrosembraz; **Etapa a XII-a 4 nov. ora 11,30**: Mecanica - "U" Hidrosembraz; Sparta - Record; Viitorul - Construcţii; Silva - CFR Retezat; Sticla - Textila; Cedonia - Carpaţi; Vitrometan - Geromed; Unirea - Romanofir; **Etapa a XIII-a 11 nov. ora 11,30**: Romanofir - Mecanica; Geromed - Unirea; Carpaţi - Vitrometan; Textila - Cedonia; CFR Retezat - Sticla; Construcţii - Silva; Record - Viitorul; "U" Hidrosembraz - Sparta; **Etapa a XIV-a 15 nov. ora 15,00**: Mecanica - Sparta; Viitorul - "U" Hidrosembraz; Silva - Record; Sticla - Construcţii; Cedonia - CFR Retezat; Vitrometan - Textila; Unirea - Carpaţi; Romanofir - Geromed; **Etapa a XV-a 18 nov. ora 11,30**: Textila - Geromed; Carpaţi - Mecanica; CFR Retezat - Romanofir; Construcţii - Unirea; Record - Vitrometan; "U" Hidrosembraz - Cedonia; Sparta - Sticla; Viitorul - Silva.

În zilele de 22 nov. de la ora 14,45 şi 25 nov. ora 11,30 se vor disputa primele două etape din retur. În deschidere de la ora 9,45 (în zilele de sâmbătă) şi 13,15 (miercurea) se vor întâlni juniorii echipelor divizionare C.

Înot la "Neptun"

La bazinul băii populare "Neptun" se organizează cursuri de iniţiere în înot. Costul unui curs 10.000 lei. Înscrierile se fac la bazin zilnic între orele 10,30-11,00.

PROGRAM TV

Luni, 24 iulie

Programul I

13,00 Actualităţi 13,10 Ecleziast '95 14,10 TVR Iaşi 14,45 TVR Cluj-Napoca 15,20 TVR Timişoara 16,00 Actualităţi 16,10 Avanpremieră 16,25 Turism şi agroturism 17,00 Emisiune în limba maghiară 18,30 Desene animate * Apărătorii Pământului 19,00 De luni până luni 19,30 Film serial pentru tineret * California visează 20,00 Actualităţi 20,50 Film serial * Echipa de intervenţie 21,45 Transfocator 22,10 Teatru TV * Topaze de Marcel Pagnol. Prima parte 23,30 Actualităţi 23,45 Teatru TV * Topaze. Ultima parte 0,55 Vivo live rock night

Programul II

16,30 Film serial * Şi bogaţii plâng 17,40 Film serial * Aur şi noroi 22,00 Campionatul european de baschet masculin pentru echipe de tineret România - Belgia (repriza a II-a) 22,45 Film serial * Santa Barbara

Marţi, 25 iulie

Programul I

7,00 La prima oră 9,20 Film serial (R) * Santa Barbara 10,05 Film serial (R) Aur şi noroi 10,55 Desene animate 11,20 Videocaseta muzicală 11,45 Cinematograful de artă (R) * Dragoste în off 13,10 1001 Audiţii 14,00 Actualităţi 14,10 TVR Iaşi 15,05 TVR Cluj-Napoca 16,00 Actualităţi 16,10 Fii tu însuţi! 17,00 Convieţuiri 18,00 Cazuri şi necazuri în dragoste 19,00 Clio 19,30 Desene animate * Apărătorii Pământului 20,00 Actualităţi 20,50 Telecinemateca * Un week-end ratat (SUA, 1945) 22,35 Reflector 23,05 Noi frontiere 23,45 Actualităţi 0,05 Gong! 0,35 Dublu recital de operă

Programul II

15,00 Film serial * Poliţia intervine 16,30 Film serial * Şi bogaţii plâng 17,40 Film serial * Aur şi noroi 23,15 Campionatul european de baschet masculin

Miercuri, 26 iulie

Programul I

7,00 La prima oră 9,20 Film serial (R) * Santa Barbara 10,05 Film serial (R) Aur şi noroi 10,55 Desene animate 11,25 Videocaseta muzicală 11,40 Ecran de vacanţă 13,10 1001 Audiţii 14,00 Actualităţi 14,10 TVR Iaşi 15,05 TVR Cluj-Napoca 16,00 Actualităţi 16,10 Magazin sportiv 17,00 Micro-recital 17,15 Alfa şi Omega... 18,00 De la lume adunate... 18,30 Desene animate * Apărătorii Pământului 19,00 Poarta sărutului 19,30 Film serial pentru tineret * California visează 20,00 Actualităţi 20,50 Festivalul de muzică uşoară românească "Mamaia '95" 22,05 Film serial * Dr. Quinn 23,00 Festivalul de muzică uşoară românească "Mamaia '95" 23,45 Actualităţi 0,05 Confluenţe 0,35 Jazz-alive magazin

Programul II

16,30 Film serial * Şi bogaţii plâng 17,40 Film serial * Aur şi noroi 20,45 Campionatul european de baschet masculin 23,10 Film serial * Santa Barbara

Joi, 27 iulie

Programul I

7,00 La prima oră 9,20 Film serial (R) * Santa Barbara 10,05 Film serial (R) * Aur şi noroi 10,55 Desene animate 11,20 Videolexicon 12,20 Ecran de vacanţă 13,10 1001 Audiţii 14,00 Actualităţi 14,10 TVR Iaşi 15,05 TVR Cluj-Napoca 16,00 Actualităţi 16,10 Divertisment internaţional 16,40 La orizont economia 17,40 Milenium 18,25 Desene animate * Apărătorii Pământului 18,50 Tragerile Super Loto 5/40 şi Simplă Expres 19,00 Medicina pentru toţi 19,30 Film serial pentru tineret * California visează 20,00 Actualităţi 20,50 Festivalul de muzică uşoară românească "Mamaia '95" 22,00 Film serial * Valea păpuşilor 22,50 153.014 km 23,05 Festivalul de muzică uşoară românească "Mamaia '95" 23,45 Actualităţi 0,05 Simpozion

Programul II

15,00 Film serial * Poliţia intervine 16,30 Film serial * Şi bogaţii plâng 22,30 Cinematograful de artă * Jocul mesajelor invizibile (Spania, 1992)

Vineri, 28 iulie

Programul I

7,00 La prima oră 9,20 Film serial (R) * Santa Barbara 10,55 Desene animate 11,20 Curcubeu 12,20 MTV 12,50 Ecran de vacanţă * Aventurile lui Skippy 13,20 1001 Audiţii 14,00 Actualităţi 14,10 TVR Iaşi 14,55 TVR Cluj-Napoca 15,45 Tradiţii 16,15 Actualităţi 16,25 Agenda consumatorului 16,45 Lege şi fărădelege 17,00 Emisiune în limba germană 18,00 Pro Patria 19,00 Film serial * Edera 20,00 Actualităţi 20,50 Festivalul de muzică uşoară românească "Mamaia '95" 22,05 Film serial * Perla neagră 23,05 Festivalul de muzică uşoară românească "Mamaia '95" 0,05 Actualităţi 0,20 MTV 1,10 Cinematograful de noapte * Sub semnul crimei (SUA, 1992)

Programul II

16,30 Film serial * Şi bogaţii plâng 17,50 Film serial * 17 clipe ale unei primăveri 20,45 Campionatul european de baschet masculin 23,10 Film serial * Santa Barbara

Sâmbătă, 29 iulie

Programul I

7,00 La prima oară 9,00 Tip-top, Mini-top 10,00 Film serial pentru copii * Salty - leul mării 10,30 Pas cu pas 11,25 Vârstele peliculei 12,20 Rădăcini - Spirale prin timp 12,40 Cuvinte potrivite 13,10 1001 Audiţii 14,00 Actualităţi 14,10 Ora 25 - Tranzit TV * Desene animate * Muzică * Reportaje * Film documentar: Războiul lupilor * Să ne amuzăm * Film serial: Liceeni îndrăgostiţi 19,15 Teleenciclopedia 20,00 Actualităţi 20,50 Festivalul de muzică uşoară românească "Mamaia '95" 22,05 Film serial * Tequila şi Bonetti 23,00 Festivalul "Mamaia '95" 23,45 Actualităţi 0,05 Film artistic * Criza solară (SUA, 1992)

Programul II

16,30 Film serial * Şi bogaţii plâng 22,15 Campionatul european de baschet masculin 23,00 Film serial * Santa Barbara

Duminică, 30 iulie

Programul I

8,00 Bună dimineaţa! 9,00 Ping, pong! 10,00 Film serial pentru copii * Salty - Leul mării 10,30 Lumină din lumină 11,30 Dor de Bucovina 12,00 Viaţa satului 13,30 Atlas 14,00 Actualităţi 14,10 Poşta TV 14,20 Video-Magazin * Desene animate * Melodii cu dedicaţie * Reportaje * Umor şi muzică * Serialul emisiunii * Telesport 17,50 Serial S.F. * Star Trek - Generaţia următoare 18,45 A doua Românie 19,15 Robingo 19,55 Publicitate 20,00 Actualităţi 20,50 Festivalul "Mamaia '95" * Gala laureaţilor 21,45 Film serial * Telefonul de la miezul nopţii 22,40 Tragerile Loto special 6/49 şi Noroc 22,50 Filme pe micul ecran 22,55 Actualităţi 23,10 Festivalul "Mamaia '95" 0,05 Duminica sportivă 0,30 Avanpremieră 0,40 Nocturnă lirică

Programul II

14,00 Film artistic * Ultima noapte de dragoste (România, 1980) 16,30 Film serial * Şi bogaţii plâng 23,00 Film serial * Santa Barbara

MAPAMOND SPORT MAPAMOND SPORT

La Wimbledon, campionii au rămas campioni

Recent, s-a încheiat o nouă ediţie a marelui turneu de tenis de la Wimbledon, cel de-al treilea în cadrul Marelui Slam. Au fost şi câteva surprize pe parcurs, dar, până la urmă, campionii au

rămas campioni, semn că valoarea îşi spune cuvântul.

Pentru amatorii de tenis, iată câteva date sintetice privind turneul de la Wimbledon:

✦ Primii câştigători ai turneului au fost S. Gore, în 1877, la simplu masculin şi Mary Watson, în 1884, la simplu feminin.

✦ Billie Jean King (Statele Unite) are cele mai multe titluri câştigate aici: 6 la simplu, 10 la dublu şi 4 la dublu mixt.

✦ Învingătorii cu cele mai multe titluri la simplu sunt: William Renshaw (Anglia) - 7 şi Martina Navratilova - 9.

✦ Cei mai bătrâni campioni: A. Goro (Anglia), în 1909, când avea 41 de ani şi 285 de zile; Charlotte Sterry (Anglia), în 1908, când avea 37 de ani şi 282 de zile.

✦ Cei mai tineri campioni: Boris Becker (Germania), în 1985, când avea 17 ani şi 227 de zile, respectiv Lottie Dod (Anglia), în 1887, când avea 15 ani şi 285 zile.

✦ În primul tur al turneului din anul 1969, la întâlnirea Pancho Gonzales (SUA) - Charles Passarel (SUA) s-au jucat nu mai puţin de 112 jocuri: 22-24, 1-6, 16-14, 6-3, 11-9.

✦ În finala din 1954, dintre J. Drobny (Egipt) şi K. Rosewall (Australia) au fost 58 de jocuri: 13-11, 4-6, 6-2, 9-7, iar în finala feminină din anul 1970 au fost 46 de jocuri, Margaret Court (Australia) învingând-o pe Billie Jean King (SUA) cu 14-12, 11-9.

✦ Cel mai mic număr de game-uri într-o finală de simplu: 20, în partida W. Renshaw (Anglia) - J. Hartley (Anglia), în 1881, 6-0, 6-1, 6-1, iar la feminin: 12, în întâlnirea Dorotheea Chambers (Anglia) - Penelopa Boothby (Anglia), în 1911, 6-0, 6-0.

✦ Cele mai lungi finale de simplu: J. Connors - J. McEnroe (ambii din SUA), în 1982, durând 4 ore şi 16 minute: 3-6, 6-3, 6-7, 6-4, iar la feminin, Margaret Court - Billie Jean King, în 1970, care a durat 2 ore şi 28 de minute, 14-12, 11-9.

✦ Cele mai scurte finale de simplu: în 1881, W. Benshaw (Anglia) - J. Hartley (Anglia), 6-0, 6-1, 6-1, durând doar 37 de minute, iar la feminin, în 1992, Suzanne Longlen (Franţa) - Anna Mallory (SUA), 6-2, 6-0, durând 23 de minute.

✦ Cei mai mulţi aşi într-un turneu: Goran Ivanisevici - 206, în 1992.

✦ Cei mai mulţi aşi într-un meci îi aparţin lui J. Feaver (Anglia), în partida cu J. Newcombe (Australia), din 1976, reuşind 42.

✦ Singurul campion de la Wimbledon care n-a fost cap de serie a fost Boris Becker, în 1985.

✦ În 1977, John McEnroe a jucat în calificări şi a ajuns până în semifinale, fapt unic în istoria turneului.

✦ Jean Borotra (Franţa) este jucătorul cu cele mai multe meciuri jucate pe Wimbledon: 65 la simplu, 90 la dublu, 68 la dublu mixt.

✦ În ce priveşte participarea românească, Ilie Năstase a jucat două finale de simplu, ambele pierdute: 6-4, 3-6, 6-3, 4-6, 5-7 (în 1972) în faţa lui Stan Smith şi 4-6, 2-6, 7-9 (în 1976) cu BjornBorg. La dublu masculin, Ilie Năstase, Jimmy Connors au câştigat titlul în anul 1973 dispunând de J. Cooper, N. Fraser cu 3-6, 6-3, 6-4, 8-10, 6-1. La dublu mixt, Ilie Năstase, Rosemary Casals au câştigat două titluri, în 1970, dispunând cu 6-3, 4-6, 9-7 de Alexandr Metreveli, Olga Morozova, iar în 1972 învingând cu 6-4, 6-4 pe Ken Warwick, Evonne Goolagong.

✦ Ediţia din acest an a fost câştigată, la simplu, de Steffi Graf (Germania) şi de Pete Sampras (SUA), acesta din urmă reuşind să cucerească al treilea titlu consecutiv, performanţă reuşită după cel de-al doilea război mondial doar de englezul Fred Perry şi de suedezul Bjorn Borg...

În foto: campionii de la Wimbledon din acest an

"Oamenii mă iubesc aşa cum sunt"

Se pare că spaniolul Miguel Indurain este cel mai bun ciclist al Europei în ultimii ani, făcând parte din familia marilor campioni gen

Anquetil, Merckx, Hinault etc. Animator - chiar dacă nu întotdeauna câştigător - al tuturor curselor la care participă, posedând calităţi deosebite, Miguel este de-a dreptul idolatrizat în Spania natală, unde se bucură de popularitate mai mare chiar decât vedetele din lumea fotbalului, sportul cel mai îndrăgit de spanioli.

- Cum îţi explici popularitatea de care te bucuri?

- Probabil că oamenilor le place felul meu de a fi, mai calm, mai rezervat, mai modest decât alţi campioni din ciclism sau din alte sporturi.

- Se spune că eşti un om bogat, câştigând foarte bine. E adevărat?

- Da şi nu. În ciclismul profesionist se câştigă într-adevăr foarte bine, dar eu nu ştiu vreun ciclist care să se fi îmbogăţit doar dând din pedale.

- Am auzit că înaintea unui concurs la care ai anunţat că nu vei participa, Televiziunea spaniolă ţi-a oferit nu mai puţin de 500 milioane de pesetas pentru a lua startul...

- Aşa-i, dar n-am acceptat oferta pentru că eram cu adevărat suferind şi n-ar fi fost cinstit să iau banii, să iau startul şi după câţiva kilometri să abandonez.

- În 16 iulie ai împlinit 31 de ani, nu te-ai gândit să renunţi?

- Nu, încă nu. Cred că vreo doi ani mai pot face faţă onorabil marilor curse.

- Ce te face să nu renunţi: banii sau alte motive?

- Ciclismul este tot ce ştiu mai bine, în această lume am crescut, aici îmi place ce fac, mă împac bine cu coechipierii şi cu adversarii. După ce voi părăsi ciclismul de performanţă nu-mi vor mai rămâne decât amintirile.

n.i.d.

Divorţ... italian

Lupta acerbă care se dă între cei doi miliardari din fotbalul italian, Giovani Agnelli şi Silvio Berlusconi, continuă, iar mijloacele folosite n-au limite determinate de principii morale.

După ce ani buni il calcio a fost dominat de Juventus Torino, proprietatea firmei Fiat şi a lui Agnelli (vă reamintesc că Juve a fost campioana Italiei de 23 de ori, anii 70-80 fiind net în avantajul torinezilor), a venit vremea celor de la AC Milan să fie cea mai puternică echipă din peninsulă şi din lume, Berlusconi achiziţionând tot ce a avut mai bun Europa în materie de fotbalişti. Numai că Agnelli nu s-a dat bătut, a cumpărat, fără să se uite la bani, numai vedete de prima mână, în frunte cu Roberto Baggio, cel mai scump jucător italian din toate timpurile şi a reuşit ca în acest an să câştige titlul. La rândul lui, Berlusconi - deşi este prins şi în luptele politice, şi în marile sale afaceri - s-a gândit să împrospăteze echipa milaneză aducându-i pe liberianul George Weah, de la Paris-Saint Germain şi (nota bene) pe Roberto Baggio, căpitanul şi creierul adversarei dintotdeauna, Juventus! În aceste condiţii, cu siguranţă, în ediţia viitoare a campionatului italian, AC Milan va fi, iarăşi, cea mai puternică.

Roberto Baggio s-a născut la 18 februarie 1967, a jucat la Fiorentina, apoi la Juventus şi a contribuit decisiv la ascensiunea reprezentativei italiene până în finala campionatului mondial din 1994. Marea dilemă este acum cine va fi titular şi cine rezervă la Milan între Savicevici şi Baggio, ambii jucând cam pe acelaşi post.

"Divorţul" dintre Juventus şi Baggio l-a costat pe Berlusconi o groază de bani, dar a împuşcat doi iepuri deodată: pe de o parte şi-a întărit propria echipă, pe de alta (chiar dacă, să zicem, nu-l va folosi pe Roberto) a slăbit echipa adversă...

În imagine: Roberto Baggio, un "decar" de... milioane. **n.i.d.**

"Un profesionist suedez nu visează decât Italia"

Johnny Ekström a împlinit în 5 martie a.c. 30 de ani. A început să joace fotbal în ţara sa natală, Suedia, la IFK Göteborg, şi-a încercat apoi norocul în Italia, Germania şi Franţa pentru a reveni la echipa de unde a plecat şi, apoi, a plecat, din nou, în Italia. Atacant înalt şi puternic, cu o tehnică bună, a jucat de peste 40 de ori în reprezentativa suedeză.

- Johnny, de ce n-ai fost selecţionat în lotul pentru turneul final al CM?

- Am fost considerat prea bătrân probabil, iar antrenorul Tommy Svensson avea trei jucători care puteau juca pe postul meu: Brolin, Dahlin şi Kenneth Andersson.

- Ce şanse acorzi echipei pentru turneul final al CE de anul viitor? În grupa a 3-a, în frunte se află Turcia şi Elveţia...

- E adevarat că echipa a pierdut câteva puncte "neplanificate", dar lucrurile pot fi îndreptate dacă vom câştiga meciul din august, cu Elveţia. Accidentarea lui Brolin cred că a fost marea pierdere.

- Cum este antrenorul Svensson?

- A fost un bun fotbalist şi a devenit un bun antrenor. Ştie să-şi apropie jucătorii, nu se enervează decât foarte rar, ascultă şi părerile altora, are multă experienţă.

- Ai jucat câţiva ani buni în străinătate. Unde ţi-a plăcut mai mult?

- În Italia. Orice fotbalist profesionist suedez visează să joace în il calcio. Şi la Bayern mi-a plăcut, dar atmosfera era mai rece, nu exista acea presiune care să te împingă spre a da totul pentru a obţine victoria.

- Dar în Franţa?

- Paradoxal, la AS Cannes n-am reuşit să mă integrez. Antrenorul m-a scos din echipă după prima etapă, în care am pierdut şi... a uitat să mă mai folosească. Am început să-mi pierd

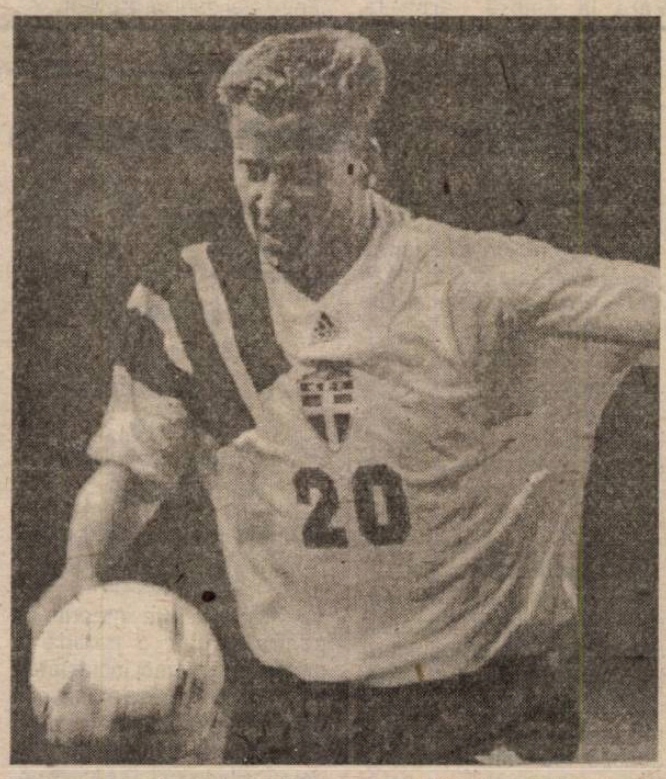

încrederea în mine. Am cam stat pe tuşă doi ani (1989/91), după care m-am înapoiat în ţară ca să-mi "încarc bateriile". Apoi, primind o ofertă bună, în vara lui 1993 am plecat, din nou, în Italia, la Reggiana. Numai că echipa era tânără, nou promovată în Serie A, fără experienţă...

- Înseamnă că ai cunoscut mulţi dintre jucătorii francezi. Ce părere ai de Papin?

- Este un atacant de mare clasă. Păcat că în ultimul timp a fost mereu accidentat.

- Cantona?

- Un jucător genial. Un artist. Poate face ce vrea cu balonul. Din păcate, este greu de disciplinat.

- Boli?

- Un monstru. Un zid greu de depăşit.

- Lizarazu?

- Un fundaş tânăr, de mare perspectivă.

- Johnny, crezi că va reuşi Franţa să se califice pentru turneul final al Campionatului European, în grupa 1?

- Românii au pornit puternic şi nu mai pot fi ajunşi, dar Franţa are cele mai mari şanse pentru locul 2, în disputa cu Polonia şi Israel.

Dorin Zotincă s-a săturat de promisiuni!

urmare din pag. 1

aşteptăm rezultatul, adică dorim ca Dorin să devină jucător liber. N-a dus lipsă de oferte. Acum, însă, a primit o ofertă de la un club serios şi a acceptat-o. Noi înţelegem că FC Inter n-are bani, dar viaţa de fotbalist e scurtă, trebuie să-ţi rezolvi problemele. Dorin a fost corect. A anunţat clubul, n-a sărit gardul ca alţii. Eu personal am vorbit cu dl.Cornel Dinu şi am înţeles că Dinamo, în schimbul lui, e dispus să ofere şi jucători, şi bani., Sper să conteze şi relaţiile naş-fin dintre dl.Dinu şi dl.Ţălnar. Oricum, Dorin e decis să joace la Dinamo.

- Vom vedea cine va câştiga din transferul lui Dorin! Mai important mi se pare ca Dinamo să facă, pentru Sibiu, pentru Ţălnar sau pentru amândoi ceva concret, acum, când FC Inter e la ananghie!

Fotbal

AMESTECATE...

* Sâmbătă, 22 iulie, a fost o zi mare pentru interişti. Domnul Emilian Pătru i-a invitat, în sfârşit, pe la casierie. Am înţeles că s-au plătit o parte din restanţele adunate din aprilie până acum (prime, salarii, contracte). Nimeni nu ştie când se vor achita restanţele restanţelor...

* Terminându-şi contractul cu "U" Cluj, atacantul Caşoltan a redevenit jucătorul echipei Şoimii COMPA. Aceasta şi-l doreşte. De dorit şi-l doreşte, la FC Inter, şi Cornel Ţălnar. Numai că miercuri seara (19.07), nişte emisari din Ungaria au venit la Sibiu, ducându-l în ţara vecină pentru o probă de joc. Ce-o ieşi, vom vedea!

* După meciul amical din 26.07, cu Corvinul, interiştii vor primi, tot la Sibiu, pe "Municipal", sâmbătă 29.07, ora 11, replica echipei FC Argeş.

Sorin CRIVĂŢ

Cu adâncă durere anunţăm încetarea din viaţă, după o scurtă suferinţă, a dragului nostru soţ, tată şi bunic

NICOLAE DRĂGHICIU
(72 ani)

Informaţii despre înmormântare la domiciliul defunctului (Sibiu, str. A.I.Cuza nr.24) sau la telefonul 44.08.06.

Familia îndoliată

Să nu dramatizăm!

Omul gospodar îşi face iarna car şi vara sanie. Peluzistul gospodar ar trebui să vorbească vara de hochei şi iarna de fotbal. Dar regele e rege!

Pe o căldură de iad am pornit sâmbătă dimineaţa spre stadion să vedem ce-a mai rămas.

Au răspuns la apel toţi peluziştii titulari, toţi gazetarii fideli de la

Peluza a III-a

publicaţiile locale, toate doamnele şi domnişoarele cu seminţe. Au lipsit doar nişte fotbalişti.

Peluzistul din dreapta, cu care împart ţigările de ani de zile, îşi uitase ochelarii acasă şi mă tot ruga să-i arăt care-i Maier, care-i Cotora, cine-i ăla, cine-i celălalt şi a trebuit să-i amintesc că Clujul este cel mai universitar oraş din ţară, că acolo poţi să înveţi carte în orice limbă, că mulţi sibieni au mutat barca de pe Cibin pe Someş, că mulţi sibieni au urcat Feleacul şi s-au întors ingineri, profesori şi chiar contabili.

Generaţii de sibieni s-au întors acasă de la studii prin Cluj, sărind într-un picior (Fanea Lazăr în stângul) şi au pus capăt carierei tot sub arinii natali.

Să nu dramatizăm!

Mihai BRATU

Memoria arhivei

Echitaţia sibiană între ce a fost şi ce... a ajuns astăzi!

Continuăm să consemnăm astăzi, în serialul nostru, pentru iubitorii sportului călare - echitaţia, ce a fost frumos în ultimii douăzeci de ani când, la Sibiu, predominau întreceri ca: Balcaniadele, Campionatele internaţionale ale României dar şi numeroase finale de campionat naţionale, atât la obstacole sau dresaj, cât şi la concursul complet. Dar să vedem ce "spune" memoria în legătură cu acest sport.

Sibienii, recunoscuţi ca mari cunoscători şi pasionaţi ai acestui minunat sport-călăria, au avut prilejul de a urmări, între anii 1976 - 1990, două balcaniade de călărie (în anii 1977 şi 1982); 5 - 6 campionate ale României, dar şi multe, foarte multe campionate naţionale, fie etape, fie finale. În această perioadă de glorie a echitaţiei sibiene, Clubul Sportiv Municipal Sibiu (pe atunci Muncitoresc) avea sportivi de mare valoare. Credem că cei mai în vârstă dintre cititorii noştri îşi mai amintesc de călăreţii: Oscar Recer, Alexandru Bozan, Otto Fabich, Petre Roşca, Horst Hiesch, Edith Vermeser, Monica Zoller, Peter Fleischer, Cristina Ştefănescu, Aurel Lăpăduş, Gruia Deac, Mircea Neagu, Ionel Bucur, sau mai recent, de tinerii Ioan Ţincu, Răzvan Bozan etc. Aceşti sportivi au reprezentat cu cinste Clubul sibian, dar şi culorile echipei naţionale a României, aducând, ani de-a rândul, numeroase titluri de campioni balcanici şi naţionali, atât la dresaj, la obstacole dar şi în concursul complet. Toţi aceştia au contribuit, prin evoluţiile lor în diferite concursuri naţionale şi internaţionale, la creşterea permanentă a prestigiului echitaţiei româneşti.

Poate că nu scriam toate

acestea dacă nu vizitam Baza hipică din strada Vasile Aaron şi dacă nu ascultam cu prilejul etapei I a Campionatului Naţional de concurs complet (desfăşurat cu două luni în urmă) mesajul adresat publicului de şpicherul de la staţia din turnul de arbitraj în care se făceau referiri la starea jalnică în care a ajuns Baza hipică a C.S.M. din Sibiu, recunoscută până ieri ca o perlă a echitaţiei din ţara noastră. Poate că nu insistam asupra acestui subiect, dar stând de vorbă cu dl. prof. Olimpiu Savu, preşedintele C.S. Municipal Sibiu, acesta ne-a spus: "Datorită aplicării parţiale a Hotărârii nr. 1 din 13.01.'94, la ora actuală Clubul Sportiv Municipal Sibiu, neavând titlul de administrator, nu poate cheltui nici un leu pe reparaţii, întreţinere etc., fiind supuşi legii financiare care guvernează unităţile bugetare. Pentru înlăturarea acestui neajuns ne-am adresat în mod public Consiliului Municipal Sibiu, prin scrisoarea deschisă publicată în ziarul "Tribuna" nr. 1439 din 29 iunie 1995. Mai mult decât atât, C.S.M. a adresat Primăriei Municipiului Sibiu un memoriu înregistrat la aceasta sub nr.15945 din 25.V.1995, prin care arătam situaţia existentă la Baza hipică, solicitând acordarea administrării în favoarea Clubului a acestei baze sportive, şi aceasta în temeiul Hotărârii Guvernului nr. 1 din 13.01.1994, articolul 2. Până în prezent nu am primit răspuns la cererile noastre. Ştim însă că există la Primărie un dosar prin care se solicită dezmembrarea acestei baze sportive şi scoaterea la licitaţie în vederea concesionării acesteia. O eventuală dezmembrare şi concesionare, conform Legii şi anume Hotărârea de Guvern 462, art. 5/'94, trebuie să ţină cont de următoarele: desfiinţarea unei baze sportive de uz public nu poate fi făcută decât cu acordul Ministerului Tineretului şi Sportului şi cu garanţia construirii altei baze sportive similare în loc.

O posibilă concesionare necesită o perioadă relativ lungă în vederea obţinerii tuturor avizelor necesare. Problema care se pune, în cazul Bazei hipice din Sibiu, este aceea că, în momentul de faţă, în această bază îşi desfăşoară activitatea mai multe firme comerciale care nu plătesc chirie nici Consiliului Local, nici Clubului Sportiv Municipal. Deci, aşteptăm intrarea în legalitate".

Ilie Ionescu
Foto: Vasile CÂRDEI

Ultima oră

● Laura Badea (Steaua) a cucerit titlul mondial la floretă, învingând-o în finală pe campioana olimpică Giovanna Trillini (Italia). În sporturile individuale, dacă nu curge, pică. Noi la echipe suntem pe drojdie.

● Croatul Robert Prosinecki a semnat un contract pe trei ani cu Barcelona, părăsind Realul din Madrid unde n-a rupt gura târgului. Iarăşi va face tuşa Hagi dacă nu se pune pe treabă.

● Fănel Ţără este dispus să plătească Rapidului 100 de milioane de lei pentru a obţine dezlegarea şi a juca la o echipă din Germania. Îi convine, pentru că banii aceştia îi câştigă acolo într-o lună!

● Biroul FR Atletism a stabilit lotul ce ne va reprezenta la CM de atletism de la Goteborg (4-13 august), acesta fiind alcătuit din 15 fete şi 10 băieţi. Între fete se află şi sibianca noastră Claudia Isailă, la aruncarea suliţei.

● În a doua decadă a lunii septembrie, la Bucureşti se va desfăşura a 5-a ediţie a Romanian Open Tenis, patronat de Sever Mureşan. Se vor acorda premii în valoare de 1.350.000 dolari, aşa că jucători de toate rasele şi categoriile vor veni ca muştele la miere, până acum fiind dată ca sigură prezenţa lui Sergi Bruguera, Thomas Muster, Michael Stich, Guy Forget, Cedric Pioline... România este singura ţară din Europa de Est cu licenţă acordată de ATP. Măcar la tenis...

● Conform unor zvonuri, Florin Halagian va fi "uns" ca antrenor al echipei olimpice. Vara la umbră, iarna la căldură...

● Arbitrul sibian Aron Huzu va arbitra partida Croaţia-Estonia, din preliminariile Campionatului European de fotbal (la 3 septembrie a.c.)

● Ilie Stan, care va juca la Cercle Bruges, dă un interviu revistei belgiene "Foot Magazine" în care se laudă că a jucat de 15 ori în reprezentativa României, de 7 ori fiind titular. În realitate n-a jucat decât de 8 ori, doar într-un meci amical intrând în primii 11. Mă Ilie, ai crezut că noi nu ştim... belgiana şi nu te prindem cu minciuna?

● Stelea, portarul reprezentativei, întors din Turcia, va juca sub culorile Stelei. M-aş mira ca dinamoviştii să nu ridice nişte pretenţii băneşti, după principiul că încercarea moarte n-are.

● Dorin Mateuţ s-a dus în Italia, însoţit de Cornel Dinu, pentru a-şi clarifica problemele financiare cu Reggiana şi, eventual, a perfecta transferul definitiv la Dinamo. Încurcate mai sunt căile fotbalului, dar unora le convine că-i aşa situaţia!

● În prima divizie franceză de fotbal joacă (sau ar trebui să joace) trei români: Samir Zamfir, la Martigues, Mihali, la Guingamp şi Dican, la Gueugnon. În prima etapă numai Zamfir a jucat, dar echipa lui a pierdut...

● Răzvan Lucescu a semnat un contract pe trei ani cu FC Naţional. Nu-i cine ştie ce de capul lui...

● Turul Franţei la ciclism are până acum trei victime în... palmares, în etapa a 15-a din această ediţie accidentându-se mortal italianul Fabio Casartelli (25 ani), campion olimpic în proba de fond în 1992, profesionist din 1993, făcând parte din echipa americană Motorola. Riscurile meseriei sau soarta? (Şi dacă eşti conţopist, îţi poate cădea un dosar în cap şi o mierleşti dacă n-ai cască de protecţie şi vestă anti-glonţ!).

● Ioan Ovidiu Sabău a semnat o prelungire a contractului cu Brescia pe încă trei ani. De când este "martor al lui Iehova" nu l-a prea ajutat... norocul. Fiecare cu crucea lui!

● Două cicliste medieşene vor participa la Turul Assenului din Olanda, sponsorizate fiind de Lucas Reinds, antrenor şi ziarist olandez. Este vorba de Adriana Sălăgean şi Daniela Puşcaş. O premieră absolută, care, sperăm să se sfârşească bine pentru toată lumea.

● Şahiştii noştri juniori, participanţi la CE din Franţa la Verdun, au venit înapoi fără nici o medalie, acuzând... ţânţarii şi mâncarea proastă. A la guerre comme a la guerre... **(n.i.d.)**

C.S.U. Forest Sibiu - campioană a României

urmare din pag. 1

Tordai (19), Pelger (19), Alecu (13), Lefter (8), Corodi (4), Lăpădat (4) şi Kincses (2).

Aşadar după desfăşurarea partidelor din etapa a VII-a, sibienii se aflau pe poziţia a doua a clasamentului. Dar până la sfârşitul turului mai erau de disputat destule partide decisive.

Un prim test de top

C.S.U. Sibiu - Steaua Bucureşti 92-83 (55-49)

Proba de foc a oricărui campionat o reprezintă pentru orice echipă, întâlnirea cu principalele candidate la titlul de campioană, între acestea un loc constant ocupându-l, în baschetul românesc, militarii bucureşteni. Aşadar, partidă de mare atracţie şi ambiţie la Sibiu, partidă ce, suntem convinşi, ar fi umplut până la refuz tribunele unei săli cumsecade. În condiţiile existente foarte mulţi dintre iubitorii baschetului nu au încăput în sală şi foarte mulţi nici nu au îndrăznit să ia drumul către aceasta.

Victorioşi în etapa precedentă, în faţa Elbei Timişoara, steliştii au venit decişi pentru a obţine victoria la Sibiu, decizie clar exprimată de jocul din primele 15 minute ale partidei, când elevii antrenorului Dumitru Leca au atacat dezlănţuit, s-au apărat agresiv şi exact reuşind să conducă pe tabela de marcaj cu 13-4 în min.4, 20-9 în min.6, 30-25 în min.11. Dar, soarta meciului era departe de a fi decisă. Am constatat cu plăcere la această partidă maturizarea în competiţie a elevilor antrenorului Mircea Vulc care, cu calm şi luciditate, având în Claudiu Muntean un realizator de excepţie, egalează şi preiau conducerea, nu numai pe tabela de scor. După ce la pauză sibienii aveau un avantaj de şase puncte, oaspeţii forţează din nou tranşarea victoriei. Dar bine conduşi de pe margine, jucătorii de la C,S,U, Forest evită capcanele steliştilor şi îşi continuă cu o precizie de metronom drumul spre victorie, succes la realizarea căruia o contribuţie de marcă, alături de căpitanul echipei, Claudiu Muntean, şi-au adus-o Pelger, Tordai, Lefter, Alecu şi Ciocian.

Prezent la meci, reputatul tehnician Ionică Nicolau, director tehnic al Clubului de Baschet din Ludwigsburg declara: "Sibienii au construit mai bine atacurile, ştiind să-şi dozeze mai eficient efortul. Steaua, după ce a condus în partea a doua, a căzut fizic. Felicitări echipei sibiene".

Pentru C.S.U. Forest Sibiu au înscris: Muntean (28), Pelger (26), Tordai (12), Lefter (12), Ciocian (12), Alecu(2).

Schimbare de regim "pluviometric" la Cluj. "Ploaia" a venit de la Sibiu...

"U" Invest Cluj Napoca - C.S.U. Forest Sibiu 64-70 (29-34)

O victorie foarte importantă pentru sibieni, o partidă a ambiţiilor, un meci încleştat şi tensionat care, deşi nu a oferit un spectacol baschetbalistic pe măsura aşteptărilor, a permis sibienilor să se menţină în "plasa" dinamoviştilor bucureşteni. Din nou, Claudiu Muntean s-a dovedit un foarte bun realizator, el fiind secondat de această dată de Tordai, ambii reuşind să înscrie 45 din cele 70 de puncte ale echipei.

Victoria de la Cluj Napoca a demonstrat şi celor mai sceptici că Sibiul are o echipă de baschet puternică, în formă, care ştie să se exprime cu o diversitate de mijloace, stăpână pe procedeele tehnico-tactice.

Oaspeţii au condus pe întreg parcursul partidei, avantajul maxim înregistrat pe tabela de scor fiind de 13 puncte.

Să ne reamintim, însă, un aspect demn de memorat, care a făcut obiectul analizei de lunea, în mod detaliat, deoarece în alte condiţii el ar fi putut transforma învinşii în învingători. Cu un minut înainte de finalul partidei, oaspeţii aveau un avantaj de 12 puncte. Subit "motoarele" se sting, atenţia în joc dispare şi, în consecinţă, Mihai Corui reuşeşte să mai înscrie pentru clujeni două aruncări de 3 puncte, astfel că diferenţa se micşorează la 6 puncte. Dar dacă cu 1 minut înainte de final diferenţa ar fi fost doar de 4 sau 5 puncte?...

Pentru C.S.U. Forest Sibiu au înscris: Tordai (23), Muntean (22), Lefter (8), Alecu (7), Pelger (6) şi Ciocian (4).

După etapa a IX-a şi înaintea partidei cu Dinamo Bucureşti, primele două poziţii ale clasamentului arătau astfel:

1. Dinamo Bucureşti 9 9 0 726-555 18
2. C.S.U. Forest Sibiu 9 8 1 800-691 17

Derbiul turului s-a desfăşurat în etapa a X-a, la Sibiu, între C.S.U. Forest şi Dinamo Bucureşti.

(va urma)

BIBLIOTECA "ASTRA"

BIBLIOTECA „ASTRA"
SIBIU

TRIBUNA sporturilor

SUPLIMENT SĂPTĂMÂNAL DE INFORMARE SPORTIVĂ AL COTIDIANULUI INDEPENDENT "TRIBUNA"

Anul V, nr. 275 | 31.07. - 6.08.1995 | 4 pagini, 150 lei

Fotbal-pregătiri

FC INTER - FC ARGEŞ 2-0 (1-0)

✦ fără L.Cotora, D.Zotincă şi Toboşaru ✦

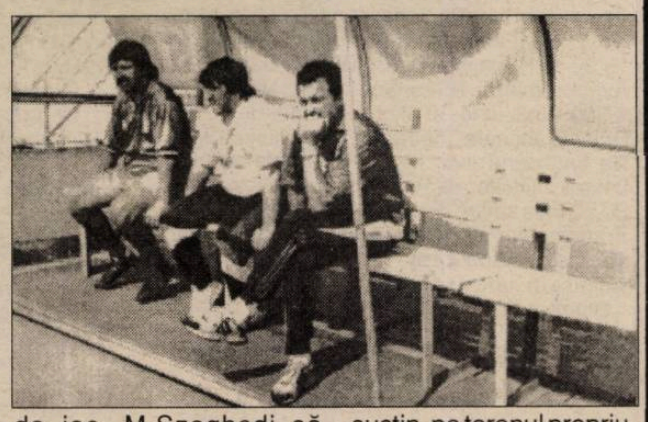

Câteva sute de spectatori au venit sâmbătă pe "Municipal" pentru a-i vedea la lucru pe interişti în confruntarea cu piteştenii lui Constantin Stancu. Sibienii au dominat în marea majoritate a timpului un adversar destul de bine dispus în teren şi care a pus accentul pe defensivă.

Antrenorul Cornel Ţălnar şi secunzii săi P.Purima şi N.Lupu continuă eforturile de implementare a noii concepţii de joc, bazată pe o dinamică crescută, pe repetate schimburi de locuri şi pe utilizarea predilectă a benzilor terenului. Faţă de meciul cu Corvinul am sesizat o mai mare grijă pentru... rezultat, cele numai două schimbări operate de tehnicienii interişti lăsându-ne să tragem tocmai această concluzie.

Scorul l-a deschis Adrian Demian în min.28, care a şutat splendid de la 18 metri făcând din portarul Bratu un simplu spectator. În min.77, Caşolţan a şutat în colţul barelor, pentru ca în ultimul minut de joc, M.Szeghedi să stabilească scorul final, punctând din interiorul careului argeşean.

A arbitrat discret şi atent Aron Huzu.

FC INTER: Blid - Baciu, Terchilă, Lazăr - C. Szeghedi, Pogăcean, Demian, Mărgărit, Tâlvan - Văsîi, Caşolţan. Au mai jucat: M.Szeghedi şi Kilin.

FC ARGEŞ: Bratu - Mordonu, Mocanu, V.Popa, M.Pană - Dumitru, V. Năstase, Schumacher, Ceauşu - Prisăceanu, Negru. Au mai fost utilizaţi: Ungurianu, Gârleşteanu, Galeş, Crivac, Procorodie.

Mâine, 1 august, interiştii susţin, pe terenul propriu, de la ora 11, un joc-şcoală cu U Hidrosembraz (arbitru va fi... Cornel Ţălnar), iar după amiază, de la ora 17, ei vor juca cu Şoimii, pe stadionul acestora. Joi, 3 august, interiştii de deplasează la Mediaş pentru jocul cu Gazul metan, revanşa fiind programată sâmbătă, 5 august, ora 11, pe stadionul din Sub arini.

Sunt aşteptaţi să revină la echipă şi la... sentimente mai bune Lucian Cotora, Dorin Zotincă şi Răzvan Toboşaru!

Mircea BIŢU

Ultima oră

● În întreg campionatul trecut, meciurile de acasă ale Gloriei n-au fost urmărite decât de 45.100 bistriţeni (şi Sp. Studenţesc a avut mai mulţi: 48.500). În acest campionat dau în scris că vor fi şi mai puţini.

● Jean Vlădoiu şi-a cumpărat o casă cu 50.000 de dolari. Degeaba că-i tot urât şi rău.

● Pele a fost numit ministrul sportului în Brazilia. De el, măcar, a auzit o lume-ntreagă, de Mironov al nostru nu ştiu decât... extratereştrii.

● "Profesorul" Gh. Constantin este, din nou, şomer şi... plânge prin ziare. I-ar trebui un post de director tehnic, bine plătit, fără răspundere, la un club din Bucureşti cu echipă "care să-şi fixeze un obiectiv de performanţă şi care să aibă condiţii decente de pregătire". Mă mir că nu vrea şi un Mercedes la scară şi-o blondă cu picioare lungi în pat!

● Până la urmă, prof. Silviu Stănescu a rămas antrenor la Bucovina Suceava avându-l ca secund şi jucător pe exsibianul Mihăiţă Stănescu, cu care nu-i rudă de nici un fel.

● În ziua de 9 august a.c., ora 17 este programată o nouă etapă în "Cupa României" la fotbal, în care Mecanica Mârşa primeşte, pe teren propriu, replica echipei Harghita Odorhei.

● Cornel Dinu a anunţat că dă pe Lupu patru jucători în valoare de 400.000 dolari. Cred că, de data asta, "Procurorul" ia plasă.

● Cei de la Electroputere Craiova vor să se întărească pentru a reveni în Divizia Naţională cu fostul portar al Farului, Gh.Niţu şi cu fostul fundaş al Rapidului, Ştefan Iovan. Împreună cei doi au... 68 de ani!

continuare în pag. 4

Baschet. Remember 1994-1995

C.S.U. Forest Sibiu - campioană a României

Sibienii câştigă derbiul turului şi trec pe primul loc al clasamentului

C.S.U. Forest Sibiu - Dinamo Bucureşti 70-67 (36-36)

Partida dintre ocupantele primelor două locuri în clasament a fost aşteptată cu mare interes, nu numai de publicul sibian, dar şi de lumea baschetului românesc. Acest derbi trebuia să dea răspunsuri la mai multe întrebări, dintre care două ni s-au părut importante: este Dinamo o echipă invincibilă? şi: poate C.S.U. Forest să lupte de la egal la egal cu principala pretendentă la titlul de campion naţional?

După o luptă acerbă pentru victorie, pe parcursul căreia dinamoviştii au fost copios "ajutaţi" de arbitrul Câmpan, C.S.U. Forest a tranşat disputa în favoarea sa, trecând pe poziţia întâia a clasamentului. Partida a demonstrat că Dinamo poate fi înfrântă şi că stabilirea ierarhiilor finale va fi hotărâtă în play-off, mai mult decât în ediţiile anterioare.

Dinamo a venit la Sibiu să câştige. Mai mult, nu a dovedit nici un fel de scrupule vizavi de metodele alese, îmbinându-le cu

continuare în pag. 2

Octavian RUSU

"Fără ROMGAZ am fi morţi şi îngropaţi din mila publică"

* declară dl. Ilie Vlad, preşedintele AS Gaz metan Mediaş *

- Domnule Vlad, cum apreciaţi comportarea echipei de fotbal şi locul 9 ocupat în ediţia trecută a campionatului diviziei A?

- N-am terminat pe 9, ci pe 11, conform calculelor federaţiei, care n-a luat în considerare golaverajul, ci, la egalitate de puncte, am fost devansaţi de Unirea Dej şi Gloria Reşiţa pentru că, în meciurile directe, aceste echipe ne-au bătut cu un scor mai mare.

- Deci...

- Faţă de valoarea echipei şi condiţiile pe care le-a avut, eu zic că locul ocupat (fie 9, fie 11) este nesatisfăcător.

- Să înţeleg că de aceea l-aţi înlocuit pe antrenorul Valer Dulău după ani lungi în care a adus servicii Gazului metan ca jucător şi, apoi, ca antrenor?

- Relaţiile interumane se uzează după mai mulţi ani şi am considerat că o schimbare, în termeni amiabili, este preferabilă unui... divorţ. Valer Dulău şi-a făcut datoria şi sper că şi-o va face şi mai departe ca antrenor la Sparta, echipa noastră de suflet şi la care ne rodăm jucătorii de perspectivă. El rămâne în staff-ul nostru şi va constitui elementul de continuitate.

- Cum aţi ajuns la Florea Ispir?

- Noi avem legături mai vechi cu ASA Tg. Mureş. Florică a fost un jucător exemplar şi ca antrenor a dovedit aptitudini deosebite, menţinând echipa ASA pe o linie mediană, deşi aceasta a dat fotbalului românesc, mereu, fotbalişti de valoare, dacă ar fi să-i amintesc doar pe Vodă, Botezan, Maier şi Cioloboc. Ispir este pentru noi o garanţie şi, contrar altor tehnicieni din fotbalul nostru, n-a cerut zeci de milioane înainte de-a arăta ce poate şi ce ştie.

- Deci, Ispir şi Ioan Aloman se vor ocupa de echipă. Care-i obiectivul?

- Dat fiind noul sistem de organizare, în prima etapă ne-am propus rămânerea în divizia A.

- Va fi greu, dacă stau şi număr: Pustai plecat la

continuare în pag. 4

N. I. DOBRA

În atenţia galeriei interiste!

Domnul Viorel Muşan convoacă membrii galeriei interiste joi, 3 august, ora 18, la stadionul "Municipal", pentru discutarea problemelor specifice legate de viitoarea ediţie de campionat. Sunt aşteptaţi toţi aceia care doresc să devină membri ai galeriei interiste.

Două medalii de aur, trei de argint şi un bronz, pentru elevii de la CSŞ Şoimii

În zilele de 22-23 iulie s-a desfăşurat, pe Stadionul Naţional din Capitală, etapa finală a Campionatului Naţional de atletism pentru juniori III. La aceste întreceri elevii de la CSŞ Şoimii Sibiu au reuşit să cucerească 6 medalii (două de aur, trei de argint şi una din bronz). Iată-i pe posesorii lor: Daniela Cârlan - medalia de aur la 2 km marş, cu performanţa de 9,34,0; Ioan Cătană - medalia de aur la 90 m garduri cu performanţa de 12,57: Lucian Todea - argint, 100 m plat în 11,37; Ioana Stelea - argint la 800 m plat în 2'13"11; Lucian Todea - argint la lungime cu 6,70 m; Ioan Tecşa - bronz la 100 m plat în 11,38. Au mai realizat performanţe bune: Corina Ilie - loc IV la 80 m.g. în 12, 23, Ramona Todiţă - loc VI la 800 m plat în 2,16,30 şi tot ea locul VII la înălţime cu 1,54 m.

I.Ilie

Când îl găsiţi pe dr.Costea?

Reputatul medic primar Alexandru Costea are următorul program de lucru la Dispensarul policlinic pentru sportivi Sibiu: luni, miercuri şi vineri între orele 14-19, iar marţi şi joi între orele 8-13.

Tenismena Anca Vasiloaica va juca în Canada!

Am fost întrebat de multă lume care citeşte presa sportivă ce s-a întâmplat cu jucătoarea de tenis Anca Vasiloaica, deoarece ziarele nu au mai amintit de ea nimic. Nu mi-a fost greu să o găsesc. Sibiul are doar câteva terenuri de tenis. Am găsit-o pe terenul T.C. R&G la antrenament. După antrenament, în timp ce îşi savura nelipsita banană, am consemnat răspunsul la întrebarea cititorilor noştri.

- "Când eram mică (n.r. acum are 17 ani) mă bucuram foarte mult la apariţia numelui meu în ziare. Acum, parcă, nu mi se pare firesc ca un lucru banal pentru tenismen să fie amplificat şi de presă. Ce pot să spun, sunt în vacanţă, am terminat clasa a XI-a (am luat premiul I) dar fac antrenamente zilnic. La turnee nu am fost din cauza lipsei banilor. După părerea mea, cred că sunt printre puţinele fete din ţară care am jucat până acum doar trei turnee.

continuare în pag. 4

Ilie IONESCU

În exclusivitate pentru "Tribuna sporturilor" ***Cu dl.Ioan Rakoşi, despre***

Conferinţa de presă a d-lui Sever Mureşan, dar şi alte aspecte importante

- D-le Ioan Rakoşi, aţi fost singurul antrenor sibian prezent la conferinţa de presă a d-lui Sever Mureşan, găzduită la Hotel Sofitel din Bucureşti. Pentru cititorii "Tribunei sporturilor" vă rugăm să prezentaţi importanţa acestei conferinţe.

- Am fost invitat la această conferinţă de d-nul Sever Mureşan, patronul turneului ROMANIAN OPEN TENNIS, cu premii în valoare de 1.375.000 dolari. La această conferinţă au luat parte : directorul turneului dl.Anghel Drăgan, dl.ministru subsecretar de stat la MTS - Nicolae Mărăşescu, dl. Gunter Bosch, originar din România, patronul unei Academii de Tenis la Salzburg (Austria). Acesta coordonează 3 jucători români: pe Adrian Voinea, Dinu Pescariu şi pe Ilie Andrew (născut din părinţi români în Australia) Să vă mai spun că la acest mare turneu sunt deja confirmaţi jucătorii: Thomas Muster (Austria), câştigătorul de la Monte Carlo, Roma şi Roland Garros, marele campion al Germaniei Michael Stich, Sergi Bruguera (Spania),

Alberto Berasategui (Spania) şi, nu în ultimul rând, Franco Davin (Argentina) câştigătorul de anul trecut al turneului R.O.T.

- Dle Rakoşi, vă rugăm să ne spuneţi când şi unde se va desfăşura acest mare turneu?

- Acesta va fi găzduit pe terenurile Progresul din str. Dr.Staicovici din Bucureşti şi se va desfăşura în zilele de 9-17 septembrie.

Aş dori să informez pe iubitorii tenisului că la data conferinţei amintite, a fost editată prima revistă de tenis de către Romanian Sports Promotion, fondator Sever Mureşan, director Anghel Drăgan, având ca redactor şef pe Gheorghe Stapciu.

- Privind apropiata întrecere a veteranilor tenisului, ce va avea loc la Sibiu, aveţi ceva noutăţi?

- Da. Au fost deja tipărite invitaţiile la concursul internaţional de tenis al veteranilor dotat cu "Cupa Carpaţi" - ediţia a 3-a. Dar despre aceasta vă propun să vorbim cu alt prilej.

A consemnat Ilie IONESCU

C.S.U. Forest Sibiu - campioană a României

urmare din pag. 1

nonşalanţă pe cele regulamentare cu cele ce se situează în afara regulamentului.

Să ne reamintim, pe scurt, filmul partidei.

Prima repriză a stat sub semnul echilibrului şi datorită contribuţiei arbitrului Câmpan. În min.5, la scorul 8-8, Vinereanu îl loveşte brutal pe Lăpădat în ochi şi acesta părăseşte definitiv terenul. În min.9 gazdele se distanţează la 9 puncte (19-10), dar ratează următoarele trei atacuri şi dinamoviştii bucureşteni îi sancţionează cu promptitudine, scorul devenind la jumătatea primei reprize 19-16. Cu 5 minute înainte de sfârşitul primei părţi a partidei scorul era, din nou, egal (27-27), egalitate pe care tabela de scor avea să o consemneze şi la pauză (36-36).

Oaspeţii încep mai bine repriza secundă şi, în min.25 conduc cu o diferenţă de 8 puncte (38-46). Sibienii, bine "struniţi" de antrenorul Mircea Vulc revin în forţă şi, după numai două minute de joc, reuşesc să egaleze. În pofida eforturilor evidente ale arbitrului Câmpan de a le lăsa fără minge, gazdele joacă cu aplomb şi dârzenie, Cornel Alecu şi Claudiu Muntean dau veritabile lecţii de baschet şi în min.35, C.S.U. Forest Sibiu acumulase o diferenţă de 10 puncte pe tabela de marcaj (65-55). În această perioadă de timp şi Ciocian, lovit brutal, apelează la serviciile doctorului Costea. Din acest moment, jocul este scăpat din mână de arbitri şi, cu 41 de secunde înainte de fluierul final, scorul era 68-67. Acum intervine un moment decisiv şi neaşteptat. Antrenorului Popa nu îi mai sunt suportate de către arbitrii indisciplina şi comportarea incitatoare, el fiind sancţionat cu fault tehnic. Înscrie Claudiu Muntean şi scorul devine 70-67. Repun sibienii, dar sunt imediat stopaţi pe motiv de fault, absolut imaginar. Mai erau de joc 21 de secunde, oaspeţii aruncă dar ratează, echipierii de la C.S.U. Forest recuperează, pasă spre Tordai, acesta primeşte mingea, sprintează pe contraatac, dar timpul expiră şi partida ia sfârşit cu victoria, pe deplin meritată, a sibienilor. Pentru C.S.U. Forest au înscris: Muntean (23), Tordai (13), Alecu (11), Lefter (10), Ciocian (6), Spânu (5) şi Pelger (2).

Victoria obţinută în acest derbi avea să se dovedească foarte utilă în confruntările viitoare cu dinamoviştii, în special cele din play-off. În urma acestei victorii, înaintea ultimei etape a turului, C.S.U. Forest Sibiu trecea pe prima poziţie a clasamentului. Urma partida cu Rapid, la Bucureşti, dar toată lumea o privea cu o linişte justificată. Cel puţin aşa credeam atunci.

Dar nu a fost să fie un "galop de sănătate", ci dimpotrivă, o evoluţie sub semnul unei inexplicabile (oare?) neputinţe.

Baschet

Remember 1994-1995

Înfrângere în Giuleşti şi "cădere liberă" pe locul al III-lea al clasamentului

Rapid Bucureşti - C.S.U. Forest Sibiu 94-80 (46-41)

După felul în care a debutat, partida de la Bucureşti cu Rapidul părea să fie o simplă formalitate pentru echipa sibiană. Întru susţinere să reamintim iubitorilor baschetului că, în min.3 al partidei, tabela de scor arăta 3-14, deci un avantaj de 11 puncte pentru oaspeţi. Când eram gata-gata să ne luăm poziţii comode pe bancă şi să privim meciul cu o benefică detaşare, realitatea din teren a avut efectul unui duş rece. Din acel min.3, deci timp de 14 minute, oaspeţii nu reuşesc să înscrie decât 13 puncte (?!) faţă de cele 39 ale gazdelor şi, astfel, în min.17, scorul era favorabil Rapidului (42-27). Parcă "treziţi" din somn, oaspeţii revin şi, cu 20 de secunde înainte de pauză, scorul era 44-41.

Începutul reprizei secunde încearcă, din nou, să ne liniştească; după numai 50 de secunde de joc, tabela de scor indica egalitate (46-46). Dar...

Jucând în continuare slab, lăsându-se depăşiţi în faza de apărare şi având o prestaţie confuză în atac, sibienii cedează, pas cu pas şi pierd o partidă pe care o puteau câştiga fără probleme.

Şi astfel, turul campionatului a luat sfârşit, prima jumătate a clasamentului arătând astfel:

1. Dinamo	11	10	1	867-677	21
2. Universitatea Timişoara	11	9	2	927-797	20
3. C.S.U. Forest Sibiu	11	9	2	950-852	20
4. Steaua Bucureşti	11	8	3	970-835	19
5. Rapid Bucureşti	11	7	4	887-863	18
6. Universitatea Cluj	11	6	5	871-887	17

Aşadar, sibienii urmau să atace returul de pe o poziţie bună, dar având de disputat partide foarte dificile în deplasare.

Turul campionatului 1994/1995 a demonstrat, în primul rând, că Sibiul are o echipă competitivă, care joacă un baschet modern şi eficient, capabilă să atace titlul de campioană. De asemenea, acelaşi segment al competiţiei a relevat şi faptul că unii jucători, suprasolicitaţi, dădeau obiective semne de oboseală. Şi, să nu uităm şi presiunea psihică, deloc de neglijat, presiune provenită din marea şi sincera dorinţă a acestor minunaţi sportivi de a-şi răsplăti şi bucura suporterii şi sponsorii, cu precădere pe cei de la ForestSib şi Universitatea din Sibiu.

Turul s-a terminat, dar nu era vorba, încă, de nici o pauză. Campionatul continuă, el trebuind finalizat foarte repede, în perspectiva meciurilor de calificare la Campionatul European din 1996.

(va urma)

PROGRAM TV

Luni, 31 iulie

Programul I 13,00 Actualităţi 13,10 Ecleziast '95 14,10 TVR Iaşi 14,45 TVR Cluj-Napoca 15,20 TVR Timişoara 16,00 Actualităţi 16,10 Avanpremieră 16,25 Turism şi agroturism 17,00 Emisiune în limba maghiară 18,30 Desene animate * Apărătorii Pământului 19,00 De luni până luni 19,30 Film serial pentru tineret * California visează 20,00 Actualităţi 20,50 Film serial * Echipa de intervenţie 21,45 Transfocator 22,10 Teatru TV * Familia lui John de Simon Gray 24,00 Actualităţi 0,15 Cultura în lume 0,45 Fragil

Programul II 16,30 Film serial * Şi bogaţii plâng 17,40 Film serial * Aur şi noroi 22,00 Film serial * Santa Barbara 22,45 Repriza a treia

Marţi, 1 august

Programul I 7,00 La prima oră 9,20 Film serial (R) * Santa Barbara 10,05 Film serial (R) Aur şi noroi 10,55 Desene animate 11,15 Cinematograful de artă (R) * Jocul mesajelor invizibile 13,10 1001 Audiţii 14,00 Actualităţi 14,10 TVR Iaşi 15,05 TVR Cluj-Napoca 16,00 Actualităţi 16,10 Fii tu însuţi! 17,00 Convieţuiri 18,00 Cazuri şi necazuri în dragoste 19,00 Clio 19,30 Desene animate * Apărătorii Pământului 20,00 Actualităţi 20,50 Telecinemateca * Moise (Anglia - Italia, prima parte) 22,25 Reflector 22,55 Şlagăre în plină vară 23,25 Actualităţi 23,45 Gong! 0,15 Gala vocilor tinere de operă

Programul II 15,00 Film serial * Poliţia intervine 16,30 Film serial * Şi bogaţii plâng 17,40 Film serial * Aur şi noroi 23,15 Film artistic * Pe stradă (SUA, 1931)

Miercuri, 2 august

Programul I 7,00 La prima oră 9,20 Film serial (R) * Santa Barbara 10,05 Film serial (R) Aur şi noroi 10,55 Desene animate * Aventurile lui Huckleberry Finn 11,20 Videocaseta muzicală 11,40 Ecran de vacanţă 13,10 1001 Audiţii 14,00 Actualităţi 14,10 TVR Iaşi 15,05 TVR Cluj-Napoca 16,00 Actualităţi 16,10 Magazin sportiv 17,00 Verighetele de iarbă 17,15 Alfa şi Omega... 18,00 Tele-discul muzicii populare 18,30 Desene animate * Apărătorii Pământului 19,00 Timpul Europei 19,30 Film serial pentru tineret * California visează 20,00 Actualităţi 20,50 Film serial * Dr. Quinn 21,45 SIDA 22,35 Totul despre muzică 23,05 Confluenţe 23,35 Actualităţi 23,50 Întâlnirea de la miezul nopţii 0,30 Jazz-Fan

Programul II 16,30 Film serial * Şi bogaţii plâng 17,40 Film serial * Aur şi noroi 22,00 Film serial * Santa Barbara

Joi, 3 august

Programul I 7,00 La prima oră 9,20 Film serial (R) * Santa Barbara 10,05 Film serial (R) * Aur şi noroi 10,55 Desene animate * Aventurile lui Huckleberry Finn 11,20 Videolexicon 12,20 Ecran de vacanţă 13,10 1001 Audiţii 14,00 Actualităţi 14,10 TVR Iaşi 15,05 TVR Cluj-Napoca 16,00 Actualităţi 16,10 Divertisment internaţional 16,25 Aceşti pătimaşi minunaţi 16,40 Sub semnul întrebării 17,40 Milenium 18,25 Desene animate * Apărătorii Pământului 18,50 Tragerile Super Loto 5/40 şi Multiplă Expres 19,00 Medicina pentru toţi 19,30 Film serial * California visează 20,00 Actualităţi 20,50 Film serial * Valea păpuşilor 21,40 Reflecţii rutiere 21,55 Studioul economic 22,25 Actualităţi 22,45 Memorialul durerii 0,10 Seriale de neuitat * Familia Palliser

Programul II 15,00 Film serial * Poliţia intervine 16,30 Film serial * Pasiuni secrete (Columbia, 1992) 22,30 Cinematograful de artă * Încercare eşuată (Spania, 1991) 0,05 Stadion

Vineri, 4 august

Programul I 7,00 La prima oră 9,20 Film serial (R) * Santa Barbara 10,55 Desene animate * Aventurile lui Huckleberry Finn 11,20 Curcubeu 12,20 MTV 12,50 Ecran de vacanţă * Aventurile lui Skippy 13,20 1001 Audiţii 14,00 Actualităţi 14,10 TVR Iaşi 14,55 TVR Cluj-Napoca 15,45 Tradiţii 16,15 Actualităţi 16,25 Din lumea afacerilor 16,45 Pompierii vă informează! 17,00 Emisiune în limba germană 18,00 Supercupa României la Fotbal: Steaua Bucureşti - Petrolul Ploieşti 20,00 Actualităţi 20,50 Film artistic * Moise (partea a doua) 22,25 Actualităţi 22,50 MTV 0,50 Cinematograful de noapte * Venus în haină de blană

Programul II 16,30 Film serial * Pasiuni secrete (Columbia, 1992) 17,55 Film serial * 17 clipe ale unei primăveri 23,30 Film serial * Santa Barbara

Sâmbătă, 5 august

Programul I 7,00 Bună dimineaţa de la... Iaşi! 9,00 Ba da! Ba nu! 10,00 Film serial pentru copii * Salty - leul mării 10,30 Pas cu pas 11,25 Ecranul 12,20 Spirale prin timp 12,40 Cuvinte potrivite 13,10 1001 Audiţii 14,00 Actualităţi 14,10 Turnul Babel * Desene animate * Magazin muzical * Dv. decideţi! * Film serial * Pilula de râs * Post-scriptum Wimbledon * Film serial: Liceeni îndrăgostiţi 18,45 Mapamond 19,15 Teleenciclopedia 20,00 Actualităţi 20,50 Film serial * Tequila şi Bonetti 21,45 Cu mască şi fără mască! 23,40 Actualităţi 23,55 Film serial * Perla neagră 0,50 Campionatul mondial de atletism

Programul II 16,30 Film serial * Pasiuni secrete 22,00 Film serial * Santa Barbara 22,45 Săptămâna sportivă

Duminică, 6 august

Programul I 8,00 Bună dimineaţa! 9,00 Arlechino 10,00 Lumină din lumină 11,00 Film serial pentru copii * Salty - Leul mării 11,30 Din albumul celor mai frumoase melodii populare 12,00 Viaţa satului 13,30 Atlas 14,00 Actualităţi 14,10 Poşta TV 14,20 Video-Magazin * Umor şi muzică * Dedicaţii muzicale * Teatru scurt * Cine, ce, unde, când? * Fascinaţia modei 17,50 Serial S.F. * Star Trek - Generaţia următoare 18,45 A doua Românie 19,15 Robingo 20,00 Actualităţi 20,45 Publicitate 20,50 Film artistic * Moise (ultima parte) 22,25 Tragerile Loto 22,35 Filme pe micul ecran 22,40 Campionatul mondial de atletism 23,30 MTV 24,00 Film serial * Telefonul de la miezul nopţii 0,55 Nocturna lirică

Programul II 14,00 Film artistic * Cei care plătesc cu viaţa (România, 1989) 16,30 Film serial * Pasiuni secrete 17,00 Campionatul mondial de atletism 23,00 Film serial * Santa Barbara

Programul turului Diviziei A Seria a II-a, ediţia 1995-1996

ETAPA 1 (26 august)

Foresta Fălticeni	- Unirea Dej
FC Bucovina Suceava	- ASA Tg. Mureş
Jiul Petroşani	- Unirea Alba Iulia
Minerul Venus Motru	- Gaz Metan Mediaş
Olimpia Satu Mare	- Gloria Reşiţa
FC Bihor	- UTA
Minaur Zlatna	- FC Maramureş
Corvinul	- CFR Timişoara
CSM Reşiţa	- FC Vâlcea

ETAPA a 2-a (2 septembrie)

Unirea Dej	- FC Bucovina
ASA Tg. Mureş	- Jiul Petroşani
Unirea Alba Iulia	- Minerul Motru
Gaz Metan Mediaş	- FC Bihor
Gloria Reşiţa	- Minaur Zlatna
UTA	- Olimpia Satu Mare
FC Maramureş	- Corvinul
CFR Timişoara	- CSM Reşiţa
FC Vâlcea	- Foresta Fălticeni

ETAPA a 3-a (9 septembrie)

Foresta Fălticeni	- CFR Timişoara
FC Bucovina	- FC Vâlcea
Jiul Petroşani	- Unirea Dej
Olimpia Satu Mare	- Gaz Metan Mediaş
FC Bihor	- Minerul Motru
Minaur Zlatna	- UTA
Corvinul	- Gloria Reşiţa
CSM Reşiţa	- FC Maramureş
ASA Tg. Mureş	- Unirea Alba Iulia

ETAPA a 4-a (16 septembrie)

Minerul Motru	- Olimpia Satu Mare
Unirea Dej	- ASA Tg. Mureş
Unirea Alba Iulia	- FC Bihor
Gaz Metan Mediaş	- Minaur Zlatna
Gloria Reşiţa	- CSM Reşiţa
UTA	- Corvinul
FC Maramureş	- Foresta Fălticeni
CFR Timişoara	- FC Bucovina
FC Vâlcea	- Jiul Petroşani

ETAPA a 5-a (23 septembrie)

Foresta Fălticeni	- Gloria Reşiţa
FC Bucovina	- FC Maramureş
Jiul Petroşani	- CFR Timişoara
Olimpia Satu Mare	- FC Bihor
Minaur Zlatna	- Minerul Motru
Corvinul	- Gaz Metan Mediaş
CSM Reşiţa	- UTA
Unirea Dej	- Unirea Alba Iulia
ASA Tg. Mureş	- FC Vâlcea

ETAPA a 6-a (30 septembrie)

Minerul Motru	- Corvinul
FC Bihor	- Minaur Zlatna
Unirea Alba Iulia	- Olimpia Satu Mare
Gaz Metan Mediaş	- CSM Reşiţa
Gloria Reşiţa	- FC Bucovina
UTA	- Foresta Fălticeni
FC Maramureş	- Jiul Petroşani
CFR Timişoara	- ASA Tg. Mureş
FC Vâlcea	- Unirea Dej

ETAPA a 7-a (7 octombrie)

Foresta Fălticeni	- Gaz Metan Mediaş
FC Bucovina	- UTA
Jiul Petroşani	- Gloria Reşiţa
Minaur Zlatna	- Olimpia Satu Mare
Corvinul	- FC Bihor
CSM Reşiţa	- Minerul Motru
Unirea Dej	- CFR Timişoara
ASA Tg. Mureş	- FC Maramureş
FC Vâlcea	- Unirea Alba Iulia

ETAPA a 8-a (14 octombrie)

Minerul Motru	- Foresta Fălticeni
Olimpia Satu Mare	- Corvinul
FC Bihor	- CSM Reşiţa
Unirea Alba Iulia	- Minaur Zlatna
Gaz Metan Mediaş	- FC Bucovina
Gloria Reşiţa	- ASA Tg. Mureş
UTA	- Jiul Petroşani
FC Maramureş	- Unirea Dej
CFR Timişoara	- FC Vâlcea

ETAPA a 9-a (21 octombrie)

Foresta Fălticeni	- FC Bihor
FC Bucovina	- Minerul Motru
Jiul Petroşani	- Gaz Metan Mediaş
Corvinul	- Minaur Zlatna
CSM Reşiţa	- Olimpia Satu Mare
Unirea Dej	- Gloria Reşiţa
ASA Tg. Mureş	- UTA
CFR Timişoara	- Unirea Alba Iulia
FC Vâlcea	- FC Maramureş

ETAPA a 10-a (28 octombrie)

Minerul Motru	- Jiul Petroşani
Olimpia Satu Mare	- Foresta Fălticeni
FC Bihor	- FC Bucovina
Minaur Zlatna	- CSM Reşiţa
Unirea Alba Iulia	- Corvinul
Gaz Metan Mediaş	- ASA Tg. Mureş
Gloria Reşiţa	- FC Vâlcea
UTA	- Unirea Dej
FC Maramureş	- CFR Timişoara

ETAPA a 11-a (4 noiembrie)

Foresta Fălticeni	- Minaur Zlatna
FC Bucovina	- Olimpia Satu Mare
Jiul Petroşani	- FC Bihor
CSM Reşiţa	- Corvinul
Unirea Dej	- Gaz Metan Mediaş
ASA Tg. Mureş	- Minerul Motru
FC Maramureş	- Unirea Alba Iulia
CFR Timişoara	- Gloria Reşiţa
FC Vâlcea	- UTA

ETAPA a 12-a (11 noiembrie)

Minerul Motru	- Unirea Dej
Olimpia Satu Mare	- Jiul Petroşani
FC Bihor	- ASA Tg. Mureş
Minaur Zlatna	- FC Bucovina
Corvinul	- Foresta Fălticeni
Unirea Alba Iulia	- CSM Reşiţa
Gaz Metan Mediaş	- FC Vâlcea
Gloria Reşita	- FC Maramureş
UTA	- CFR Timişoara

ETAPA a 13-a (18 noiembrie)

Foresta Fălticeni	- CSM Reşiţa
FC Bucovina	- Corvinul
Jiul Petroşani	- Minaur Zlatna
Unirea Dej	- FC Bihor
ASA Tg. Mureş	- Olimpia Satu Mare
Gloria Reşiţa	- Unirea Alba Iulia
FC Maramureş	- UTA
CFR Timişoara	- Gaz Metan Mediaş
FC Vâlcea	- Minerul Motru

ETAPA a 14-a (25 noiembrie)

Foresta Fălticeni	- Unirea Alba Iulia
Minerul Motru	- CFR Timişoara
Olimpia Satu Mare	- Unirea Dej
FC Bihor	- FC Vâlcea
Minaur Zlatna	- ASA Tg. Mureş
Corvinul	- Jiul Petroşani
CSM Reşiţa	- FC Bucovina
Gaz Metan Mediaş	- FC Maramureş
UTA	- Gloria Reşiţa

ETAPA a 15-a (2 decembrie)

FC Bucovina	- Foresta Fălticeni
Jiul Petroşani	- CSM Reşita
Unirea Dej	- Minaur Zlatna
ASA Tg. Mureş	- Corvinul
Unirea Alba Iulia	- UTA
Gloria Reşiţa	- Gaz Metan Mediaş
FC Maramureş	- Minerul Motru
CFR Timişoara	- FC Bihor
FC Vâlcea	- Olimpia Satu Mare

ETAPA a 16-a (9 decembrie)

Foresta Fălticeni	- Jiul Petroşani
FC Bucovina	- Unirea Alba Iulia
Minerul Motru	- Gloria Reşiţa
Olimpia Satu Mare	- CFR Timişoara
FC Bihor	- FC Maramureş
Minaur Zlatna	- FC Vâlcea
Corvinul	- Unirea Dej
CSM Reşiţa	- ASA Tg. Mureş
Gaz Metan Mediaş	- UTA

ETAPA a 17-a (16 decembrie)

Jiul Petroşani	- FC Bucovina
Unirea Dej	- CSM Reşiţa
ASA Tg. Mureş	- Foresta Fălticeni
Unirea Alba Iulia	- Gaz Metan Mediaş
Gloria Reşiţa	- FC Bihor
UTA	- Minerul Motru
FC Maramureş	- Olimpia Satu Mare
CFR Timişoara	- Minaur Zlatna
FC Vâlcea	- Corvinul

MAPAMOND SPORT

"În fotbal moralitatea a devenit ceva anormal!"

Bernard Brochand este preşedintele clubului francez Paris-Saint Germain, omul care a reuşit, în câţiva ani, să facă din acesta un club de valoare europeană, ajungând până în semifinalele Ligii campionilor în acest an.

- Ce părere aveţi despre fotbalul francez în general?

- Sunt de 17 ani în conducerea clubului P.S.G. şi părerea mea este că fotbalul francez trebuie să sufere o reformă radicală. Trebuie schimbate relaţiile dintre federaţie şi cluburi, trebuie să ne hotărâm ce facem din fotbal: o profesiune, o industrie?

- Cum aţi reuşit să scoateţi din anonimat echipa pariziană?

- Prin anul 1990 am spus comitetului director că avem de ales între trei variante: desfiinţăm echipa din lipsă de bani, găsim un om cu bani (gen Agnelli, Berlusconi sau Tapie) dispus să ne ajute, ori devenim club al primăriei şi aceasta se obligă să găsească mijloacele financiare. Pe vremea aceea eram vicepreşedintele clubului, postul de preşedinte era liber şi se dădeau lupte subterane pentru ocuparea lui. Erau mai mulţi candidaţi decât soluţii pentru salvarea echipei...

- Totuşi, fotbalul este, în primul rând, un joc...

- Aşa ar trebui să fie, dar nu mai este. Când eram eu junior la FC Cannes, fotbalul era pentru noi un element de cultură, un model, o şcoală în care învăţam să lucrăm în echipă, să nu fim individualişti, să fim fair-play cu adversarul, să nu trişăm... Acum fotbalul a devenit o forţă economică, socială, politică, a cărei putere constă, între altele, în faptul că adună oamenii şi le oferă spre cumpărare orice marfă, politicianul obţinând voturi, industriaşul obţinând bani... Or, în fotbalul francez lucrurile nu sunt clare: mergem pe mecenat, pe sponsorizare dezinteresată sau îl transformăm într-o afacere, în business?

- Dumneavoastră ce credeţi?

- Cred că şi fotbalul trebuie să se supună legilor economiei de piaţă, ca în Statele Unite unde lucrurile sunt clare: cluburile profesioniste au acţionari, au beneficii, dividende, iar cluburile universitare sunt pentru amatori. La noi, cei din conducerea federaţiei menţin lucrurile încurcate.

- Ce te faci dacă nu găseşti un om cu bani dispus să investească în club?

- Rezistă cine poate. Eu lucrez în domeniul publicităţii şi trebuie tot timpul să ştiu cine face piaţa, cine o dirijează, care sunt componentele pieţei. Bineînţeles că au fost şi vor mai fi oameni dispuşi să dea bani pentru fotbal fără să urmărească neapărat un profit.

- Totuşi, cum aţi reuşit să relansaţi echipa?

- Cu acordul celor care ne-au ales, am transformat clubul în societate având ca obiect sportul. Am evaluat capitalul, am creat acţiuni şi le-am vândut: 66% aparţin acţionarilor, 34% aparţin clubului. Am adus jucători buni şi tribunele au început să fie tot mai pline. Am introdus în cadrul clubului un climat de moralitate deplină într-o lume în care aceasta a devenit un fapt anormal. Mulţi nu sunt de acord cu ideile mele. Ei vor victorii cu orice preţ, chiar şi pe căi necinstite. Pe mine mă interesează în primul rând spectacolul şi antrenorul Luis Fernandez a reuşit să creeze o echipă care practică un joc plăcut şi eficace.

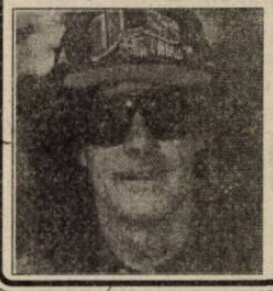

CÂND ANTRENORII SE DEGHIZEAZĂ

Dacă credeţi că numai actorii şi borfaşii urmăriţi de poliţie apelează la recuzita din dotarea teatrelor (peruci, bărbi, mustăţi etc.) vă înşelaţi. Iată că în Germania şi antrenorii se deghizează. Astfel, Ottmar Hitzfeld, tehnicianul echipei de fotbal Borussia Dortmund, a fost prins de gazetari că se deghizează pentru a spiona formaţiile adverse.

"Am echipa formată din 11 egoişti pe care cu greu reuşesc să-i determin să se conformeze schemelor mele de joc. În aceste conditii, mă văd nevoit să studiez foarte bine jocul adversarelor pentru a putea să le învingem, dar dacă află că sunt în tribună la un amical, imediat se dă alarma, sunt introduse rezervele şi nu mai aflu nimic. Aşa că am apelat la acest mijloc de spionaj".

Să recunoaştem că Hitzfeld nu duce lipsă de imaginaţie.

În foto: sus - aşa cum arată el în viaţa de zi cu zi, iar următoarele ipostaze sunt cele pe care le adoptă în funcţie de împrejurări ...

Şi prinţesele fac sport

Despărţită în fapt de soţul ei Charles, prinţul moştenitor al coroanei Marii Britanii, prinţesa Diana nu s-a dat răului ci, dimpotrivă, şi-a organizat viaţa în aşa fel încât să uite de căsnicia ratată şi de un bărbat care n-a iubit-o niciodată.

Disciplinată, Lady Diana urmează cu stricteţe sfaturile specialiştilor în frumuseţe şi sănătate. Datorită acestui program riguros, starul familiei regale poate rivaliza cu oricare dintre manechinele celebre.

Înaltă de 1,78m şi cântărind 55 kg, Diana este una dintre cele mai atrăgătoare femei din Anglia. În afara unei alimentaţii raţionale, ea practică mai multe sporturi cu regularitate: în primul rând înotul, apoi tenisul, mersul pe jos şi pe bicicletă, iar o dată pe săptămână, gimnastica (în copilărie şi adolescenţă Diana a visat să devină balerină).

Orice s-ar spune, sportul înseamnă sănătate şi frumuseţe, dar, din păcate, cei mai mulţi dintre noi, din comoditate, preferăm alergării, somnul de după amiază, ceaiului de seară, o friptură în sânge, apei minerale, 3-4 beri şi înotului, moţăitul în faţa televizorului...

Aşa că nu-i de mirare că ne lăbărţăm, ne fleşcăim, ne îngrăşăm, îmbătrânim şi murim înainte de vreme...

În cele două imagini, Lady Diana în două ipostaze sportive.

Vedete de ieri şi de azi

Berti Vogts (Germania)

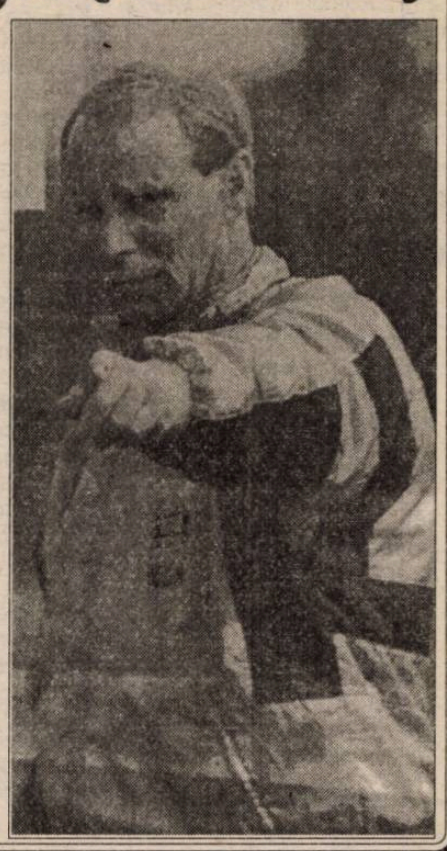

Berti Vogts a făcut parte din categoria fotbaliştilor ambiţioşi. Dotat cu un fizic mai degrabă modest (1,68 m înălţime, 67 kg), el a reuşit să se afirme datorită seriozităţii, perseverenţei, completate, fireşte şi de calităţi precum viteza, detenta, forţa.

S-a născut la 30 decembrie 1947, la Büttgen şi a debutat în 1963 în modesta echipă a oraşelului natal, V.F.B. Büttgen. În 1965 a fost achiziţionat de Borussia Mönchengladbach, de unde n-a mai plecat la nici un alt club. În cei 13 ani cât a jucat la Borussia, a susţinut 419 partide în Bundesliga, fiind unul dintre cei mai constanţi jucători pe postul de fundaş lateral, motiv pentru care a şi fost selecţionat de 97 de ori în reprezentativa Germaniei, al cărei căpitan a devenit după retragerea lui Franz Beckenbauer. De o seriozitate exemplară, reuşea să se impună în faţa coechipierilor săi.

Cu echipa de club a câştigat de cinci ori titlul ţării (în 1970, 1971, 1975, 1976, 1977) şi o dată Cupa (1973), iar cu reprezentativa: medalia de bronz la C.M. din 1970, medalia de aur la C.M. din 1974 şi medalia de argint la C.E. din 1976.

Probabil că ar fi avut o carieră mai lungă dacă nu suferea un grav accident în 1978, în timpul partidei Borussia-Wuppertaler S.V. Retras din activitatea competiţională, a făcut şcoala de antrenori şi a fost numit la cârma lotului de juniori şi, apoi, de tineret, unde a crescut o întreagă pleiadă de viitori internaţionali. Având în vedere vechea lor prietenie, dar şi pentru că-i cunoştea ambiţia şi seriozitatea, când a ajuns antrenor la prima reprezentativă a Germaniei, Franz Beckenbauer l-a luat secund, iar după ce s-a retras, l-a recomandat federaţiei ca succesor al lui, post pe care îl ocupă din 1991.

Deocamdată, rezultatele echipei nu sunt pe măsura performanţelor anterioare, dar trebuie ţinut cont de faptul că Berti Vogts are dificila misiune de a asigura schimbarea generaţiilor, "bătrânii" cu care a mers la C.M. din 1994 dovedindu-se uzaţi şi plictisiţi. Adevăratul examen de capacitate, Berti şi-l va da la turneul final al Campionatului European de anul viitor.

Cine ştie ... câştigă

Recent, revista Sport Bild a publicat lista cuprinzând jucătorii cei mai reprezentativi din Bundesliga şi valoarea lor la cumpărare şi la sfârşitul sezonului competiţional 1994/1995. În vreme ce unii au scăzut, alţii - pe care nu se punea mare preţ - au ajuns scumpi de tot, semn că în Germania transferurile nu se fac după bunul plac al unuia sau altuia, ci după o grilă, care la noi, încă, nu convine multora.

Dar iată câteva exemple semnificative: mijlocaşul Dieter Eilts (30 ani), de la Werder Bremen, care la începutul campionatului era evaluat la ... 40.000 D.M., acum valorează 3 milioane D.M.; internaţionalul bulgar Iordan Lecikov (27 ani), mijlocaş la Hamburger S.V., era cotat la 900.000 D.M., iar în prezent a ajuns la 4,5 milioane D.M.; Rudi Völler (35 ani), atacant la Bayer Leverkusen, scăzuse la bursa valorilor până la 500.000 D.M., pentru ca acum să urce, din nou, până la 2 milioane D.M.; Stefan Effenberg (26 ani), atacant la Borussia Mönchengladbach, fusese împrumutat contra sumei de 1,5 milioane D.M., iar în prezent a urcat până la 8 milioane D.M.; internaţionalul elveţian Ciriaco Sforzza (25 ani) atacant la Kaiserslautern, evaluat la 2,4 milioane D.M., are acum ca valoare de schimb 6 milioane D.M.

La polul opus se situează lituanianul Valdas Ivanaukas (28 ani), atacant la Hamburger S.V., care a scăzut de la 1,3 milioane D.M., la 500.000 D.M.; Mehmet Scholl (24 ani), mijlocaş ofensiv la Bayern München, a scăzut de la 5,9 milioane D.M., la 4,5 milioane D.M.; Thomas Hässler (29 ani), mijlocaş la Karlsruher S.C., a scăzut de la 6,5 milioane D.M., la 4,5 milioane D.M. ...

Bineînţeles că aceste cotaţii de bursă le influenţează jucătorilor noile contracte pe care le încheie şi câştigurile pe care le vor realiza în viitoarea ediţie de campionat.

La "mondialele" de atletism, nemţii sunt siguri de 10 medalii!

La Campionatele Mondiale de atletism programate în perioada 4-13 august a.c., la Göteborg, în Suedia, lotul atleţilor germani are în plan minimal cucerirea a cinci medalii de aur şi alte cinci de argint, cele de bronz parcă nici nu i-ar interesa.

Cei cinci atleţi care au promis că vor lua titlul mondial sunt: Alina Astafei (săritura în înălţime), Lars Riedel (disc), Heike Drechsler (săritura în lungime), Florian Schwarthoff (110 m garduri), Dieter Baumann (5000 m).

După cum se vede, cap de listă este fosta românca, ea fiind campioana Germaniei la săritura în înălţime şi campioană mondială de sală. Deşi, până acum, Heike Henkel era cea mai bună săritoare germană în înălţime, Alina este preferată, întrucât antrenorul ei, Dan Vlădescu, a dat asigurări că eleva lui va putea să le învingă pe principalele contracandidate, Babakova (Ucraina) şi Motkova (Rusia).

Să vedem, deşi eu merg tot pe "mâna" lui Heike Henkel, mai constantă şi mai echilibrată psihic.

***În foto:** Heike Henkel şi Alina Astafei pentru care Campionatele Mondiale vor constitui un duel al orgoliilor.*

TRANSFERĂRI

Termenul "teleleu" defineşte o persoană cu adresă provizorie, cu apetit pentru schimbarea rapidă a peisajului, cu ghete scâlciate de drumuri.. La un recent congres al teleleilor, care s-a ţinut din mers, fiecare participant a primit în dar o pereche de adidaşi zero kilometri.

Visul de aur al teleleului român a fost libertatea frontierelor, dar, cum nu orice om care obţine ce-a visat sare în realitate, se recurge cu succes la migraţia interjudeţeană.

Dorul de ducă al teleleilor este alimentat de o serie de "reglementări" ale unor comisii, comitete sau federaţii specializate în netezirea cărărilor întortocheate şi în mânuirea semaforului din intersecţiile intereselor. Teleleul vrea verde la semafor şi verde la buzunar. Dacă se face vreo încercare de a-i tempera avântul şi i se pune în faţă roşu, teleleul face pe daltonistul. Scuza lui preferată, când se întâmplă să se justifice, este economia de piaţă. Cum economia de piaţă îl jeneză straşnic şi pe bietul peluzist, acesta devine înţelegător, ba chiar iertător.

Peluza a III-a

Românii îşi blestemau duşmanul cu urarea: să n-ai stare! Adică să fii veşnic desprins, să fii veşnic pe drumuri. Adică să fii teleleu.

Mihai BRATU

P.S. Perioada de transferări nu s-a încheiat încă. Scrieţi la Post Restant.

CAŞOLŢAN ÎNCOTRO?

Talentatul atacant Caşolţan se pregăteşte cu F.C. Inter având acceptul conducerii secţiei de fotbal Şoimii COMPA. Reprezentanţii clubului ungar (unde, vă reamintim, Caşolţan a dat probă de joc) au fost recent la Sibiu oferind 100 de milioane lei pentru un transfer de doi ani.

Cei de la Şoimii COMPA ar dori să-l dea interiştilor în schimbul a patru jucători: Holom, Kilin, M. Szeghedi şi Demian. Dar cum nici F.C. Inter n-are prea mulţi jucători, se aşteaptă întoarcerea fiilor risipitori (L. Cotora, D. Zotincă şi Toboşaru) pentru a se putea lua o decizie.

Un subiect cald, de urmărit!

Ultima oră

urmare din pag. 1

● Ilie Dumitrescu, Dan Petrescu şi Miodrag Belodedici, trei dintre oamenii de bază ai reprezentativei noastre de fotbal, riscă să stea pe tuşă în Anglia şi, respectiv Spania. Dacă nu vor juca la cluburi, îşi vor pierde şi posturile din naţională...

● Trei fotbalişti au reuşit "performanţa" de a juca în campionatul trecut la câte trei echipe: R.Niculescu (Inter, Dinamo şi Universitatea Craiova), C.Popa (la Inter, Gloria Bistriţa şi Steaua) şi C.Mirea (la FC Argeş, Dinamo şi Sp.s). Dacă rămâneau la primele echipe erau băieţi deştepţi.

● E o vânzoleală de nedescris în privinţa transferurilor de jucători, dar, de fapt, se trage targa pe uscat şi pregătirile se fac în dorul lelii. Fotbalul nostru trăieşte numai din zvonuri şi sforării de culise. Rezultatele se vor vedea în cupele europene...

(n.i.d.)

înot

La bazinul băii populare Neptun se organizează cursuri de iniţiere de înot. Costul unui curs: 10.000 lei. Înscrierile se fac la bazin între orele 10,30-11.

DIVIZIA B
Seria a III-a
PROGRAMUL DIVIZIONAREI B ŞOIMII COMPA SIBIU

20 august Şoimii Compa Sibiu - VEGA Deva
27 august ICIM Braşov - Şoimii Compa Sibiu
3 septembrie Şoimii Compa Sibiu - Minerul Lupeni
6 septembrie Metalurgistul Sadu - Şoimii Compa Sibiu (etapă intermediară)
10 septembrie Şoimii Compa Sibiu - Paroşeni Vulcan
17 septembrie Minerul Certej - Şoimii Compa Sibiu
24 septembrie Şoimii Compa Sibiu - Minerul Mătăsari
1 octombrie Nitramonia Făgăraş - Şoimii Compa Sibiu
8 octombrie Petrolul Drăgăşani - Şoimii Compa Sibiu
15 octombrie Şoimii Compa Sibiu - Drobeta Tr. Severin
22 octombrie Minerul Rovinari - Şoimii Compa Sibiu
29 octombrie Şoimii Compa Sibiu - Precizia Săcele
5 noiembrie Minerul Uricani - Şoimii Compa Sibiu
12 noiembrie Şoimii Compa Sibiu - Petrolul Stoina
19 noiembrie Constructorul Univ. Craiova - Şoimii Compa Sibiu
26 noiembrie Şoimii Compa Sibiu - Petrolul Ţicleni
3 decembrie Unirea Alexandria - Şoimii Compa Sibiu
10 decembrie Şoimii Compa Sibiu - Parângul Lonea
17 decembrie Petrolul Videle - Şoimii Compa Sibiu

Toate partidele se desfăşoară de la ora 11.

Tenismena Anca Vasiloaica va juca în Canada!

urmare din pag. 1

Noroc că mai există şi oameni sufletişti ca domnul Aurel Şerban - patronul firmei Paloma SRL, la care am apelat în limitele bunului simţ, atunci când am avut nevoie. În ultima perioadă prospera societate "Porto", condusă de domnii Sorin Boariu şi Radu Popescu, m-a ajutat material şi financiar.

La turneul de la Piteşti am ocupat locul trei la categoria 17-18 ani şi am pierdut în finala de senioare în faţa fostei campioane Claudia Neacşu. Dar vorba lui tata, "munca nu rămâne niciodată nerăsplătită". Acum voi pleca cu certitudine în Canada pentru a juca 6 turnee, printre care Internaţionalele de juniori ale Canadei.

Această deplasare nu ar fi fost posibilă dacă d. A. Mark, împreună cu frumoasa şi generoasa lui soţie Cristina, nu m-ar fi ajutat ca pe propriul lor copil. Aşa cum scrie şi în invitaţia pe care am primit-o, poate că acest turneu va fi foarte important pentru cariera mea.

Prin intermediul "Tribunei sporturilor" vreau să mulţumesc tuturor celor care au crezut în mine, oameni de sport sau nu, şi sper că se vor bucura sincer de rezultatele mele".

Divizia C la ora bilanţului

4. Marea învinsă din trecutul sezon competiţional a fost, fără nici un dubiu, formaţia Mecanica Mârşa, o protagonistă care timp de 14 runde a fost capul de afiş al topului divizionar, cedând prima treaptă a podiumului de premiere doar în urma eşecului suferit la 29 aprilie în faţa Spartei la Mediaş, unde evoluând fără cinci titulari (C. Topârceanu, V. Burciu, I. Ciorogaru, L. Serfözö şi A. Bîrză), reţinuţi, din raţiuni de nimeni ştiute, pe banca rezervelor, a dat undă verde principalei contracandidate Şoimii Compa - învingătoare lejeră, la aceeaşi dată, în dauna Vitrometanului, spre vârful clasamentului. Două săptămâni mai târziu, înfrângerea din propriul fief în disputa cu sibienii, a limpezit definitiv apele încă tulburi, până atunci, ale campionatului. Având la dispoziţie un lot restrâns de jucători, ambiţiosul şi competentul antrenor al metalurgiştilor, C. Barbu - bazându-se pe calităţile fizice, tehnice, tactice ale elevilor avuţi în îngrijire - a modelat, cu grijă şi pricepere, un unsprezece combativ şi competitiv, care a suplinit eventualele carenţe şi neajunsuri printr-o uriaşă şi exemplară capacitate de efort. Şi după un parcurs de mare regularitate în toamnă răsplătit prin evoluţii bune la care şi-au adus contribuţia - încadrându-se din mers şi suficient de rapid - proaspeţii adoptaţi (I. Ciorogaru, L. Serfözö, M. Stoica, A. Bârză), învins fiind doar de Record şi Şoimii pe propriile lor arene, a urmat un retur, nu la fel de fast, când - mai ales după transferarea lui L. Tarcea (un lider de necontestat) la Unirea Alba-Iulia - mecanismul atât de bine reglat de până atunci a scârţâit supărător în câteva întâlniri, capotând surprinzător la Sparta (în condiţiile arătate), Geromed şi pe gazonul verde de acasă în faţa campioanei. În toate cele 26 de grele confruntări conducerea tehnică, secondată de C. Armenean, s-a bazat pe talentul, curajul, inspiraţia şi devotamentul lotului compus din cei doi portari C. Topârceanu şi I. Nicula, în preajma lor acţionând cu rezultate notabile M. Stoica, N. Grigore, D. Ispas, I. Popa şi A. Boaru. Regizorul şi creierul lucid al liniei de mijloc a fost L. Tarcea, după plecarea lui dispeceratul asumându-şi-l, prin rotaţie, fie neobositul şi vicleanul I. Ciorogaru, fie A. Vlad, acelaşi harnic şi fin tehnician (revenit pe gazon după o lungă întrerupere), precum şi M. Stângu, tenace, aspru, neiertător în contactele sale cu adversarii. Atacul s-a bazat pe rutina şi puterea de luptă a veteranului V. Burciu, rafinamentul lui L. Serfözö, explozia lui E. Drăguşin, fantezia tinerilor I. Fleischer şi M. Zota, impetuozitatea şi forţa lui G. Titirigă. Cel mai eficace jucător s-a dovedit mijlocaşul L. Tarcea cu 21 de reuşite, urmat de V. Burciu 13, I. Ciorogar 12, L. Serfözö 10 şi E. Drăguşin cu 9. Mecanica s-a dovedit una din cele mai disciplinate echipe ale diviziei C. În 26 de etape din campionat şi 5 runde din faza judeţeană a Cupei României, 14 jucători din lot au acumulat doar 42 cartonaşe galbene. Cele mai multe 9, le-a contabilizat M. Stângu, urmat de N. Grigore 7, L. Tarcea şi M. Stoica, fiecare cu câte 4. Primii doi au fost singurii eliminaţi de pe teren, pentru primirea a două cartonaşe galbene şi efectuând 3 etape de suspendare.

Suntem încredinţaţi că Mecanica Mârşa, va reprezenta cu cinste fotbalul

FOTBAL

sibian în etapele superioare ale Cupei României, iar viitorii ei parteneri de întrecere (sperăm să fie cât mai mulţi) nu vor avea misiuni uşoare în partidele cu această harnică, modestă şi tenace formaţie din elita acestui eşalon judeţean.

Pe locul trei în topul valorilor divizionare, cu o linie de clasament alcătuită din 17 victorii, două remize şi şapte insuccese (3 în toamnă, 4 în retur) cu 63 goluri înscrise şi 30 primite, s-a clasat tânăra echipă Sparta Mediaş, o veritabilă şi minuţios rodată maşinărie de fotbal, care funcţionând ireproşabil primele 7 etape s-a instalat autoritar în fruntea clasamentului. Motorul s-a gripat însă brusc în confruntarea de la Sibiu, cu viitoarea campioană, când pe fondul unei evoluţii pline de curaj elevii pregătiţi, cu pasiune şi competenţă de D. Solomon a cedat, mai întâi psihic şi apoi fizic, unui adversar mult mai robust, bine motivat şi călit în bătăliile aspre şi solicitante ale acestui campionat. Labilitatea psihică s-a manifestat şi două runde mai târziu la Mârşa, unde într-o întâlnire decisivă medieşenii în min. 89 - la scorul de 1-1 - au ratat victoria prin O. Scridon, pentu ca în minutul de prelungire să primească extrem de uşor golul unei înfrângeri neaşteptate. O prea mare încredere în forţele proprii, dar şi această slabă pregătire moral - volitivă, au stat la baza sincopelor cu CFR Retezat la Mediaş şi în deplasările de la Cedonia şi Unirea , unde au pierdut la scoruri jenante faţă de valoarea şi potenţialul de joc ale componenţilor lotului. Plecarea în retur de la cârma formaţiei a mentorului ei tehnic (se pare în contradicţie cu conducerea secţiei de fotbal) a avut urmări nu tocmai benefice asupra moralului şi coeziunii tânărului unsprezece de pe malurile Târnavei, care după cedarea în sezonul trecut a lui D. Maier, echipei fanion a Mediaşului, a renunţat în a doua parte a acestei stagiuni şi la alţi trei pioni principali (coordonatorul de joc C. Hanc şi masivul apărător M. Piştea, primii doi lansaţi de Gaz Metan pe orbita Diviziei A şi M. Părău revenit la formaţia lui de bază, Carpaţi Agnita). Golurile lăsate de plecările lor, deşi prompt acoperite, s-au resimţit într-un mecanism tânăr, care în special în confruntările dificile nu s-a mai exprimat la fel de plenar. Din lotul extrem de omogen am apreciat prestaţiile deosebite ale portarilor M. Şurtea, J. Şerban şi D. Cheţan, precum şi a jucătorilor de câmp, F. Cula, C. Ciurar, D. Gaşpar, V. Tănase, rafinamentul tehnic al coordonatorului K. Szoke, aportul încă decisiv al veteranilor M. Marin şi S. Avram, forţa de pătrundere a percutantelor vârfuri, C. Jiga şi O. Scridon (în ciuda nenumăratelor şi rarisimelor ocazii ratate), constanţa şi seriozitatea tinerilor C. Boroncoi, V. Cristea, Ş. Vasile şi L. Haţegan sau a lui T. Matei atunci când a fost utilizat. Cei mai recalcitranţi s-au dovedit: O. Scridon, V. Ştefan şi C. Ciurar cu câte 5 cartonaşe galbene, toţi trei fiind depăşiţi însă de căpitanul formaţiei K. Szoke, care a contabilizat la acest capitol 6 avertismente. Patru din jucători au fost eliminaţi de 5 ori de pe teren (M. Piştea fiind de două ori trimis la cabine înaintea scurgerii timpului regulamentar de joc). La realizarea celor 63 goluri marcate şi-au adus contribuţia 12 jucători, din absolut toate liniile echipei. Cei mai productivi s-au dovedit: C. Jiga cu 12 goluri, urmat de O. Scridon 10, D. Gaşpar 9, K. Szoke, M. Părău şi C. Hanc fiecare cu câte 6, M. Marin 5, V. Tănase 4 ş.a. Nutrim convingerea că sub mâna energică a vechiului ei mentor tehnic, V. Dulău formaţia medieşană va avea în viitorul sezon o evoluţie ascendentă.

V.M.

urmare din pag. 1

Unirea Alba Iulia, Niia şi Jilăveanu - la FC Braşov (via Steaua), Lazăr - în tratament medical de durată...

- Cu lotul mai avem ceva probleme, dar le vom rezolva până la începerea campionatului. Botezan este la sfârşit de contract şi trebuie să-l convingem să rămână, Lungu (Unirea Alba Iulia) şi Albu (Unirea Dej) sunt ca şi legitimaţi, Miclăuş Casian (17 ani, junior) şi Ciurar Cosmin (Sparta Mediaş) sunt ai noştri, iar pentru Callo şi Szakacs (ASA Tg. Mureş) mai facem demersuri. În rest, lotul este cunoscut: Roşca, Unchiaş, Varo - portari, Handrea, Someşan, Flaviu Şomfălean, Piştea, Teleabă - fundaşi, Maier, Hanc, Hîncu, Marcadonatu, Cenan - mijlocaşi, Popescu, Claudiu Şomfălean - atacanţi.

- Mai joacă Cenan?

- Da. Face parte din familia fotbaliştilor de excepţie (ca şi Ispir). La 38 de ani el este un exemplu de seriozitate şi dăruire, având, totodată, o capacitate de efort ieşită din comun.

- Să nu uităm tehnica, element care l-a scutit de alergătura inutilă a altora. Cu el, ca şi cu Michi Nagy aţi făcut o afacere bună (dacă bine-mi aduc aminte şi celebrul Dobay şi-a încheiat cariera, la aproape 40 de ani, tot la Mediaş). Nu credeţi c-ar fi interesantă o carte despre destinul unor fotbalişti precum Cenan, Mihai Moraru, Voicilă, Ciocan, Flichiş? Dar, să revenim la oile noastre: cum staţi cu banii?

- Un conducător de societate comercială m-a acuzat că umblu cu cerşitul în loc să fac o afacere profitabilă în cadrul asociaţiei sportive. Mi-a fost ruşine de neputinţa lui să-l întreb dacă ştie ce afaceri fac cei din conducerile cluburilor AC Milan, Juventus Torino, Bayern München, Rapid Bucureşti sau Dinamo ca să scoată bani.

- Unul urât şi negru?

- Acum eu întreb!

- Nu!

- Domnule Vlad, sunteţi într-o serie foarte grea din care scapă cine are bani şi echipă. Eu vă doresc... baftă şi câţiva sponsori inimoşi care să nu-şi numere banii, noaptea, sub pătură, după ce au adormit nevasta şi copiii. Cu experienţa şi relaţiile pe care le aveţi după atâţia ani în fotbal, sper să vă atingeţi obiectivul. Mulţumesc pentru timpul acordat şi pentru sinceritate.

"Fără ROMGAZ am fi morţi şi îngropaţi din mila publică"

- Un oraş cu potenţialul economic al Mediaşului ar putea susţine câteva echipe competitive pe plan naţional, dar n-o face. Noi avem noroc cu Romgazul, că altfel am fi morţi şi îngropaţi fără popă. Nişte oameni inimoşi mai ţin la această echipă a oraşului (!) şi la cele câteva mii de suporteri, dar nu ştiu cât vor mai face faţă la marile cheltuieli pe care le solicită o echipă de seniori şi 5 echipe de juniori, cadeţi şi copii, cu echipament, deplasări, cazări, mese şi celelalte. Vreau să mulţumesc şi pe această cale domnilor Ştefan Man, directorul general al RA Romgaz, preşedintele de onoare al asociaţiei, Nicolae Rugină şi Ioan Chiş, directori, vicepreşedinţi ai asociaţiei, Ilie Laţa, Ioan Cheţan şi Ioan Munteanu, directori, din conducerea secţiei de fotbal, pentru tot ce au făcut şi, sper, vor mai face pentru AS Gaz metan Mediaş.

- Cu baza materială cum staţi?

- Multe ar mai trebui făcute. Am văzut la Astra Ploieşti şi la Unirea Dej nişte baze sportive de vis. De-am avea măcar jumătate din ce au ei. Ne consolăm cu gândul că sunt alţii mai săraci ca noi.

- Aţi rezolvat problema terenului de antrenament?

- Nu.

- În afară de Romgaz, cine vă mai sponsorizează?

- Nimeni.

- De ce?

- Cam cât estimaţi că vă costă susţinerea asociaţiei, cu toate secţiile ei, până la sfârşitul anului calendaristic?

- În jur de 500 de milioane de lei.

- Cu TVA sau fără? Am glumit, fireşte, pentru că trebuie să facem haz de necaz..

- Dumneavoastră vă arde de glume, dar noi avem de plătit.

- Apropo, îl cunoaşteţi pe unul Gârnod care scrie despre de toate, inclusiv despre fotbalul medieşean?

Pregătiri la Gaz metan

Echipa de fotbal Gaz metan Mediaş se află la sfârşitul unei prime luni de pregătiri: din 6 VII până-n 16 VII - la Mediaş; 17-23VII - la Sovata; 24-30 VII - la Odorheiu Secuiesc. În zilele următoare sunt programate două meciuri cu FC Inter Sibiu: joi, 3 VIII, la Mediaş, sâmbătă, 5 VIII, revanşa, la Sibiu.

BIBLIOTECA „ASTRA" SIBIU

BIBLIOTECA „ASTRA"
SIBIU

▪INTERIŞTII, CU SACII ÎN CĂRUŢĂ ▪ ŢĂLNAR VICTORIOS LA DEBUT ▪ MIRCEA CEZAR IONESCU CEARTĂ ARBITRII ▪ FAIR-PLAY-UL ANTRENORULUI MIRCEA RĂDULESCU ▪ ZIARIŞTII SIBIENI NU MAI AU LOC LA...MASA PRESEI!? ▪ CAŞOLŢAN VREA LA FC INTER ▪ CĂTĂLIN POPA ŞI RADU NICULESCU ÎNSCRIU PENTRU ALŢII

TRIBUNA sporturilor

SUPLIMENT SĂPTĂMÂNAL DE INFORMARE SPORTIVĂ AL COTIDIANULUI INDEPENDENT "TRIBUNA"

Anul V, nr. 277 | 14.08. - 20.08.1995 | 4 pagini, 150 lei

Minutul 91

Ilie Dobre nu s-a făcut bine..

Şi eu mai spun prostii, numai că pe ale mele nu lae critică decât vreo 10.000 de sibieni, cititori ai Tribunei Sporturilor (vezi pronosticurile din numărul trecut), dar pe Ilie Dobre îl aude o ţară întreagă cum urlă ca din gură de şarpe la golurile Rapidului, iar colegii lui de radio se roagă la Dumnezeu să tacă (vezi intervenţia exasperată a lui Sebastian Domozină de la Craiova). Ilie cel cu vorba împleticită nu s-a făcut bine peste vară, aşa că va trebui să-l răbdăm în continuare aşa cum e, fără sare şi piper, călcând în strâchini cu nonşalanţă.

Această primă etapă s-a jucat în faţa unor tribune mai goale decât în campionatul trecut şi aştept vremea când patronii de cluburi vor da câte o bere şi doi mici spectatorilor care vor trece pragul stadioanelor.

• **Poli Timişoara-FC Farul** 3-1 (2-0) Studenţii de pe Bega au păşit cu dreptul, dar mai este mult până departe, pentru că greul de-abia acum începe, constănţenii fiind moleşiţi de soare şi de Cupa Intertoto. Au marcat: Călin (25), Covaci (35, 61), respectiv Matei (85). • **FC Selena-FC Argeş** 3-1 (2-1) Arbitrul I.Danciu şi-a dat în petic cu două lovituri de la 11 metri, dar după cum îl cunosc cred că l-au înjurat şi gazdele, şi oaspeţii. Autorii golurilor: Scânteie (9), Manta (26, din penalty), Ciocoiu (87), respectiv M.Pană (12, din penalty). • **FC Naţional-Gloria Bistriţa** 1-3 (1-2) Marian Bondrea a păşit cu stângul, dar el şi ca fotbalist a fost... stângaci. Echipa lui a luat bătaie, însă sunt convins că îi va readuce pe Hanganu şi Radu Niculescu în reprezentativă. De menţionat că gazdele, din min.31 au jucat fără Ciubotariu, eliminat de arbitrul S.Corpodean. Au marcat: Niculescu (21), respectiv Mironaş (5), Lazăr (27) şi Matei (47). Mă tentează să zic că a fost aranjament, dar nu mă crede nimeni, aşa că mai bine tac! • **Dinamo-Oţelul Galaţi** 2-0 (1-0) Am aşteptat ca Ion Ghiţulescu să zică oare-ceva despre Lupu (care, vorba proverbului, păru-şi schimbă, dar năravul ba), dar şi acest bătrân dinamovist îmbătrânit în rele a tăcut mâlc. Mă mir că a spus şi faptul că a deschis scorul (min.26)! Mateuţ (min 61) şi-a făcut datoria de fost golgeter al Europei. • **Rapid-U Cluj** 5-0 (3-0) Rămâne cum am spus, că pe Hizo nu-l prinde zăpada în Giuleşti

continuare în pag. 4

Fotbal, Divizia Naţională

ŢĂLNAR ÎŞI ADMIRĂ ELEVII!

FC INTER - SPORTUL STUDENŢESC 2-0 (1-0)

Stadion "Municipal", timp frumos, gazon bun, spectatori cca 6.000. Au marcat: MARIUS SZEGHEDI (min.42) şi FLORIN POGĂCEAN (min.49)

FC INTER: Blid 7 - Glăvan 7, L.Cotora 8, Baciu 7 - Demian 8, Lazăr 7, Pogăcean 7, Mărgărit 7, Tâlvan 7 - Văsîi 7, M.Szeghedi 7 (min.84, Toboşaru). Rezerve: Fl.Cotora, Terchilă, C.Szeghedi, Cl.Moldovan. Antrenor: CORNEL ŢĂLNAR.

SP.STUDENŢESC: R.Lucescu 6 - Zamfirescu 5 (min.70, Pitu), Vochin 6, Cr.Petre 6,5, T.Cristea 5, Roman 5 - Mezei 5, Dobre 6, Bica 5 (min.46, A.Popa 6) - Chirilov 5, Andone 5. Rezerve: Manu, Lalciu. Antrenor: MIRCEA RĂDULESCU.

Au arbitrat: Cornel Sorescu (Piteşti) 5, la centru, I.Dumitrică (Craiova) 6 şi B.Caţaroş (Călăraşi) 5, la tuşe.

Cartonaşe galbene: Tâlvan (min.50), Văsîi (min.58) şi L.Cotora (min.90), respectiv T.Cristea (min.44). Raport de cornere: 4-1.

Nota 10 galeriei interiste.

Marius SZEGHEDI

Orice meci de debut de campionat are o încărcătură psihologică mai deosebită, emoţiile dominând deopotrivă jucătorii, antrenorii, conducătorii şi... suporterii. În plus, noi, sibienii, nu puteam face abstracţie de faptul că, anul trecut, pe vremea asta, ratasem startul şi istoria se putea repeta! Din fericire, interiştii au făcut primul pas cu dreptul, intrând - pentru

continuare în pag.4

Mircea BIŢU

Florin POGĂCEAN

DECLARAŢII DUPĂ JOC

• CORNEL ŢĂLNAR, antrenorul sibienilor: "Ne-am dorit mult să începem cu dreptul. Calific drept excelentă prestaţia elevilor mei din prima repriză, când doar neatenţia şi neşansa ne-au împiedicat să ne desprindem decisiv. După golul doi, le-am cerut băieţilor să nu mai rişte nimic şi să joace la rezultat.

Remarc întreaga echipă pentru dăruirea şi efortul depuse. Am dovedit că FC Inter, deşi a pierdut într-un campionat patru excelenţi jucători, a rămas o echipă unită, disciplinată, competitivă, care a ştiut să treacă peste toate greutăţile şi a dorit să le ofere inimoşilor ei suporteri această victorie meritată. Sperăm să nu venim cu mâna goală de la Cluj, sâmbăta viitoare!"

• MIRCEA RĂDULESCU, antrenorul bucureştenilor: "Sibienii au jucat corect şi au obţinut o victorie clară, incontestabilă. Îi felicit! În ce priveşte echipa mea, ea a resimţit la mijloc absenţa lui Stănici, care putea fi mintea limpede. Din păcate, deşi joacă la Sportul de zece ani, lui Stănici nu i s-au rezolvat nişte doleanţe financiare (justificate!), el nefăcând deplasarea la Sibiu. Avem nevoie urgentă de 2-3 jucători valoroşi, fără de care misiunea noastră devine imposibilă în această ediţie de campionat!"

Peluza a III-a

NIMIC

Pentru că ţineam foarte mult la imaginea noastră în cartier şi pentru că sâmbătă n-am avut apă, toţi peluziştii din bloc am hotărât să plecăm dimineaţa, la prima oră, pe Valea Ştezii pentru spălare şi alte necesităţi irepresibile. Acolo ne-am întâlnit şi cu alţi peluzişti de prin alte cartiere şi a izbucnit o adevărată şedinţă în aer liber. Pe ordine de zi la toate cele trei puncte a fost fotbal. La "concluzii" a luat cuvântul o peluzistă care ne-a uimit cu totul: şi cu aspectul şi cu vorba şi ne-a spus că ea a însoţit un om din fruntea fotbalului care s-a deplasat să urmărească jocul din campionatul şcolar al unui oraş din lume. Poate, peste cine ştie cât timp vor fi adversarii noştri? Să-i cunoaştem din vreme, nu-i aşa? Cineva a întrebat-o în ce calitate l-a însoţit pe omul care se interesa de destinele fotbalului. Pentru că eu nu pot să .povestesc acest final de discuţie, vă reproduc doar replica: "L-am însoţit pentru că avea dreptul la însoţitor. Era orb."

Mihai BRATU

VIP-uri pe "Municipal"

Stadionul din parcul Sub arini a fost sâmbătă, la startul sezonului fotbalis-tic, mai populat ca de obicei. O dovadă a dragos-tei sibienilor pentru fotbal, amestecată cu interesul pentru actualele capacităţi ale echipei în perioada post Halagian.

Între VIP-urile care au "semnat condica" la Sibiu s-au numărat actorul Ion Besoiu, fostul arbitru Mircea Neşu, apoi Graurul televiziunii (sau l-am con-fundat?), Paul Cazan, vice-primarul Sibiului, Aurel Maxim şi lista poate continua.

JARUL DE SUB CAŞOLŢAN

Reţinut de joi în cantonament, alături de ceilalţi jucători interişti, atacantul Cornel Ilie Caşolţan n-a putut fi legitimat la FC Inter.

După meci, ieşind din cabina învingătorilor, el mi-a spus: "Băieţii au jucat bine şi au câştigat pe merit. Din păcate, situaţia mea e neclară încă. Conducerile celor două cluburi (Şoimii şi FC Inter) nu s-au înţeles şi eu stau ca pe jar. Vreau să joc la FC Inter şi sper ca în zilele următoare să fiu legitimat."

Şi noi sperăm să se găsească o soluţie acceptată de ambele cluburi sibiene.

M.B.

Remember 1994/1995

Echipa C.S.U. Forest Sibiu, campioană a României

CĂDERE LIBERĂ SAU... RECUL PONDERAT?

Întrebarea din titlu a revenit frecvent pe parcursul desfăşurării celei de a doua părţi a campionatului. După ce, în urma disputării a 15 etape ocupau prima poziţie în clasament, echipierii de la C.S.U. Forest Sibiu au avut un parcurs mult mai slab, fapt ce a creat la vremea respectivă reacţii diverse. Nu puţini au fost aceia care s-au grăbit în a "decreta" sfârşitul tentativei sibienilor de a deveni campioni naţionali. Mai mult, se vehicula cu insistenţă părerea că elevii antrenorului Mircea Vulc nu au nici o şansă să urce pe una din treptele podiumului de premiere. Pe de altă parte, suporterii mai echilibraţi şi optimişti vedeau în rezultatele obţinute în ultimele 7 etape mai degrabă un reflex al efortului deosebit depus în prima parte a campionatului.

Reconfortant era, însă, faptul că antrenorul sibienilor dădea dovadă de un calm seniorial, nu chiar specific personalităţii sale dinamice şi tumultoase. Am simţit în toată această perioadă, fiindu-i alături, că nutreşte convingerea că jocurile... nu erau deloc făcute.

continuare în pag. 2

Octavian RUSU

La "zona" Campionatelor militare de cros

Galion Popa - locul I

La etapa de zonă a Campionatului Naţional de cros al Armatei, faza pe Comandamentul Trupelor de Uscat, desfăşurată la Tecuci, atleţii militari sibieni au reuşit să se impună, după parcurgerea probei de 12 km ei situându-se astfel: 1. Galion Popa, 2. Aurel Bălăiţă,... 5. Iacob Costea. Toţi vor participa la etapa finală ce se va desfăşura la Brăila în zilele de 21-22 octombrie.

La aceeaşi întrecere, rezervată fetelor (5 km) Liliana Ghera a câştigat, calificându-se pentru finală.

I. ILIE

Loredana Trohin - campioană naţională la aruncarea suliţei

Am fi dorit ca în titlul nostru să includem un succes al Claudiei Isailă, prezentă, zilele trecute, la C.M. de atletism de la Göteborg. Dar sibianca noastră nu a fost în zi bună, necalificându-se în finala probei. În compensaţie ne face plăcere să consemnăm un succes pe plan naţional al celei ce vine din urmă, junioara Loredana Trohin.

La recentul Campionat Naţional de atletism, rezervat juniorilor II, desfăşurat la Bucureşti, Loredana Trohin, legitimată la C.S.Ş. Şoimii Sibiu, antrenată de prof. Petre Manu, a reuşit

continuare în pag.4

Ilie IONESCU

Ultima oră

• În această săptămână sunt programate câteva partide importante în preliminariile Campionatului european de fotbal: Franţa-Polonia, Azerbaidjan-Slovacia (gr.1), Armenia-Danemarca (gr.2), Islanda-Elveţia (gr.3), Estonia-Lituania (gr.4), Norvegia-Cehia (gr.5) - tote în 16 august; Liechtenstein-Portugalia (gr.6, în 15 august), Letonia-Austria (gr.6, în 16 august), Scoţia-Grecia şi Finlanda-Rusia (gr.8, 16 august).

continuare în pag. 4

Divizia C la ora bilanţului

FOTBAL

Proaspăt venită pe scena divizionară, formaţia **C.F.R. Retezat** Sibiu, depăşindu-şi evident condiţia, s-a clasat în final pe un onorabil loc 7 devansând combatante cu vechi state de serviciu şi mult mai obişnuite cu rigoarea şi duritatea confruntărilor din acest eşalon. Sub bagheta competentă şi energică a lui Geza Pavlovici, "11" sibian a etalat, după primele runde mai puţin relevante, un fotbal de calitate, riguros structurat şi corect elaborat, în care, toţi soliştii cunoscându-şi perfect partiturile, le-au interpretat conform indicaţiilor preconizate de dirijorul şi mentorul lor tehnic. Echipa a început să aibă o concepţie proprie de exprimare, ştie ce joacă, toate individualităţile subordonându-se concepţiei tactice generale, alcătuind un bloc funcţional omogen, în care lipsa unei piese are repercusiuni negative asupra evoluţiei sale de ansamblu. C.F.R. Retezat şi-a dovedit plenar posibilităţile în ambele partide susţinute cu Record, Sparta, Carpaţi, Vitrometan, "U" Hidrosembraz şi Textila. Antrenorul a reuşit să îmbine calităţile native, elanul şi dorinţa de afirmare ale unor foşti juniori (M. Mihăescu - portar curajos cu certe aptitudini, A. Tara, un fin dribleur şi arţăgos atacant, N. Mălai, C. Stoica, C. Apostu, C. Năstase), cu tehnicitatea, puterea de luptă şi ambiţia tinerilor V. Alexandrachi (insistent şi bătăios), N. Paşca, C. Mălai (un fundaş puternic, cu veleităţi ofensive), T. Săraru (half percutant cu o mare rază de acţiune), G. Macrea, C. Pîntia, A. Turean, V. Scridon (totalmente reprofilat), T. Boca, M. Kovacs, S. Căpăţînă (un veritabil joly-joker) şi cu maturitatea, rutina, pofta de joc a veteranilor V. Codrea şi A. Kovacs (încă utili şi fideli echipei lor de suflet). Cel mai eficace jucător a fost T. Săraru cu 8 goluri realizate, urmat de S. Căpăţînă 5, A. Dima (transferat la Şoimii), A. Turean şi V. Alexandrachi, cu câte 4. În topul indisciplinei, feroviarii ocupă un loc fruntaş, datorită celor 57 de avertismente acumulate de 15 jucători. S-au distins în acest sector S. Căpăţînă cu 8 cartonaşe galbene, N. Paşca 7, C. Mălai şi N. Scridon cu câte 6. Au fost eliminaţi de pe teren V. Codrea (de două ori), A. Turean, A. Tara şi C. Pîntia (în cupă). Unităţile patronatoare aşteaptă de la acest mecanism, de acum bine reglat, să confirme şi mai deplin în noul sezon.

Echipa sticlarilor de la **Vitrometan Mediaş**, cu o linie de clasament alcătuită din 9 victorii, 4 egaluri, 13 înfrângeri, 45 goluri înscrise şi 54 primite, totalizând 31 puncte, cu două mai puţin decât cea a feroviarilor sibieni, alcătuieşte împreună cu ea, o veritabilă şi reală linie de mijloc a topului divizionar judeţean. Confruntându-se cu diverse greutăţi de ordin material, dar şi cu o acută criză a conducerii tehnice, teamul de pe malurile Târnavei - în ciuda lotului valoros - n-a mai avut prospeţimea, cadenţa şi combativitatea anterioarelor campionate, abordând multe confruntări cu vădită indiferenţă şi nepermisă superficialitate. Doar aşa pot fi explicate (nu şi motivate) prestaţiile contradictorii din câteva importante partide. Pentru exemplificare arătăm că în primele şase etape nu a realizat decât un singur punct, în urma remizei de pe propriul teren cu Cedonia, apoi, după ce învinge la Cisnădie pe Textila şi acasă pe Carpaţi - urmează o suită de trei eşecuri cu Sparta, Şoimii COMPA şi Mecanica, toate pe arenele din Mediş. Indiscutabil că aceste nedorite sincope s-au datorat labilităţii psihice a jucătorilor, dar la ele au contribuit şi frământările interne şi nemulţumirile lotului din care în primăvară au dispărut M. Ţiglariu şi M. Dabai, doi veritabili tehnicieni ai echipei. Formaţia s-a exprimat plenar doar în partidele din retur, jucate în compania echipelor Unirea, Cedonia, Geromed, Romanofir, "U" Hidrosembraz, Record, Textila şi C.F.R. Retezat. În toate aceste întâlniri au evoluat cu notabile rezultate: M. Lupu şi A. Ioniţă (doi portari sobri, agili şi rutinaţi), V. Grecu, T. Pănăzan (veniţi de la Carbomet), C. Savonea, C. Jiga şi T. Dabai (trei rafinaţi jucători cu multiple calităţi), rutinaţii M. Ologu şi V. Drăghiţă, veritabilul vârf de atac I. Puşcă (insuficient pus în valoare de coechipieri), I. Duda (excelent constructor şi realizator), precum şi tinerii R. şi E. Pex, S. Benyi, E. Găban, C. Munteanu, F. Cătălin, A. Gâdiu, L. Szasz şi O. Noian, toţi - dar în mod special ultimul - cu certe şi multiple perspective de a accede în eşaloane superioare. Deşi a acumulat numai 42 cartonaşe galbene (campion fiind D. Panaitescu cu 6 avertismente, urmat de V. Drăghiţă şi D. Trifu cu câte 5 şi M. Ologu cu 4), Vitrometan deţine recordul eliminaţilor, 8 combatanţi fiind trimişi la cabină înaintea fluierului final (de două ori I. Duda, A. Ioniţă, M. Lupu, M. Dabai, T. Dabai, R. Pex şi O. Noian), lucru ce trebuie să dea de gândit conducerii secţiei şi celei tehnice, pentru viitoarea stagiune.

Evoluţia echipei **Carpaţi Agnita**, una din protagonistele de elită ale fotbalului judeţean de acum câţiva ani, trebuie judecată ţinând cont de maniera diferită în care a abordat partidele din sezonul autumnal faţă de cele din primăvară. Dacă primele au fost total neconcludente, cele din retur, mult mai relevante, au oferit echipei şansa de a reveni în rândul combatantelor de referinţă ale fotbalului judeţean. Graţie rezultatelor surprinzătoare obţinute, a disputat chiar finala judeţeană a Cupei României. Sub conducerea discretă, dar sigură a noului antrenor, C. Barbu, agniţenii au reuşit să ridice din propria pepinieră o pleiadă de tineri care, mobilizaţi exemplar în jurul unui puternic ax central, constituit din I. Pavel, D. Părău, A. Cioca, V. Ciuciurea, M. Părău, C. Oliu şi A. Moldovan, au alcătuit un "unsprezece" extrem de combativ şi competitiv dând replici viguroase unor rivali mai consacraţi, motivaţi, bine pregătiţi. Au fost extrem de apreciate evoluţiile din confruntările decisive cu Şoimii, Sparta, Textila, Construcţii, "U" Hidrosembraz, C.F.R. Retezat, Geromed, Romanofir, Cedonia, Unirea, indiferent de rezultatele finale, precum şi prestaţiile din Cupă, avute în compania echipelor Geromed, Record şi Mecanica. În aceste bătălii, antrenorul a mizat pe aportul jucătorilor: F. Ganea şi C. Popescu (portari), D. Părău, A. Cioca, I. Pavel, V. Ciuciurea, C. Morariu, C. Târziu, C. Oliu, D. Sîia, I. Oliu. S. Floriţă, M. Părău, A. Moldovan, V. Dîlbea, A. Maximovici, C. Florea, P. Zamfir, R. Frântu, F. Munteanu şi A. Ionele, marea majoritate cu merite deosebite în relansarea formaţiei în orbita fotbalului judeţean. Golgeterul echipei: C. Oliu, cu 11 reuşite, urmat de D. Sîia (neutilizat în primăvară) şi excelentul M. Părău. Extrem de puţine avertismente (41) a acumulat lotul în sezonul trecut. Cei mai recalcitranţi s-au dovedit: N. Dîlbea şi A. Ionele, fiecare cu câte 5 cartonaşe galbene. Din păcate a avut cinci eliminaţi (trei în campionat, doi în cupă) de pe teren. Conducerea secţiei de fotbal ca şi numerosul public din oraşul de pe Hârtibaci aşteaptă ca noua ediţie a campionatului să confirme bunele rezultate obţinute de echipa lor de suflet în precedentul sezon.

Foarte departe de forma dovedită în perioada când domina cu supremă autoritate campionatul, **Textila Cisnădie**, total remaniată, a plătit în acest an un tribut greu masivei întineriri a lotului de jucători crescuţi şi formaţi în echipele proprii de copii şi juniori. Textiliştii, în pofida unui start ezitant, soldat după 10 etape cu doar 9 puncte, n-au dezarmat, chiar după pierderea redutabilului lor marcator, L. Corfaru, apărându-şi în continuare cu abnegaţie şansele, în grelele confruntări cu adversari rutinaţi şi mai bine dotaţi fizic şi tehnic. Antrenorul I. Cuc şi conducerea secţiei de fotbal au avut deplină încredere în aceşti tineri (unii încă la vârsta junioratului) care maturizându-se din mers, le-au adus satisfacţia ocupării unui loc nesperat în clasament, după 8 victorii, 3 remize şi 15 înfrângeri, câteva chiar pe excelentul gazon din Cisnădie, ce e drept cu rivale extrem de titrate (Şoimii, Mecanica, "U" şi Sparta). Cele mai ilustrative evoluţii ale elevilor lui Cuc au fost cele din deplasările efectuate la Şoimii, Cedonia, Construcţii, "U", Record şi de acasă cu Carpaţi, Construcţii, C.F.R. Retezat şi Unirea. Cele mai slabe le-am consemnat cu Mecanica, Romanofir şi Sparta. Echipa a punctat de 35 de ori, cel mai prolific atacant fiind C. Voinea cu 15 goluri înscrise, urmat de tânărul I. Corfar cu 7 şi I. Ionuş cu 3. Lotul s-a dovedit suficient de disciplinat, 18 jucători strângând o zestre de doar 50 avertismente, 5 din ei (I. Ionuş, M. Truică, M. Popescu, C. Voinea şi L. Popovici) primind fiecare câte 5 cartonaşe galbene, iar I. Lăpădat, C. Voinea şi M. Popescu au fost eliminaţi de pe teren, stând în tribune 11 etape. Antrenorul s-a bazat, de obicei, la alcătuirea formaţiei de bază pe următorii: M. Ioniţă şi A. Timar - portari, L. Popovici, M. Popescu, I. Coculeci, V. Belet, C. Jagăru, I. Lotrean, M. Truică, M. Rădulescu, C. Corfar, A. Iancu, C. Voinea, I. Lapedat, S. Bolotă, A. Giugaliuc, G. Avram şi M. Copcea, care sigur vor evolua cu alt tupeu în viitoarea ediţie a campionatului.

V.M.

Echipa C.S.U. Forest Sibiu, campioană a României

urmare din pag.1

Dovedind o deosebită capacitate de înţelegere a presiunii psihice deosebite care-i apăsa jucătorii, Mircea Vulc a ştiut să cultive o atmosferă propice marii performanţe, în pofida "spinilor" proveniţi din câteva insuccese neaşteptate. Am admirat, în toată această perioadă, şi mai apoi în cadrul jocurilor din turneele play-off, convingerea nestrămutată a acestui tehnician de excepţie că echipa poate realiza în sezonul la care ne referim, performanţa de vârf.

Dar, să reluăm, rememorarea partidelor încercând să-i subliniem fiecăreia dintre ele o succintă caracteristică.

Un prim pas cu... stângul

SOCED BUCUREŞTI - C.S.U. FOREST SIBIU 101 - 74 (46 - 35)

Victorie fără probleme a bucureştenilor, în faţa unei echipe care a jucat competitiv doar trei sferturi din întâlnire. Această primă partidă, de după reluarea campionatului, a fost mult comentată de către specialiştii baschetului prezenţi în sală. Elevii antrenorului Mircea Vulc au făcut o primă repriză bună luptând de la egal la egal cu adversarii lor şi numai câteva momente de slăbiciune au făcut ca diferenţa de scor la pauză să fie de 9 puncte. Din păcate, în repriza secundă, doar 9 minute "ostilităţile" au stat sub semnul echilibrului, după care sibienii au cedat total, permiţând adversarilor să obţină o victorie la un scor confortabil 101-74. Pentru C.S.U. Forest Sibiu au înscris: Muntean (31), Pelger (20), Lefter (14), Ciocian (8), Tordai (6), Spânu (2), Alecu (2) şi Viciu (2).

"Top ghinion" şi...

Progresul B.R.D. Ploieşti - C.S.U. Forest Sibiu 67 - 61 (36 - 20)

Veniţi direct de la Bucureşti, echipierii de la C.S.U. Forest Sibiu au petrecut două nopţi într-un hotel "congelator". Am crezut, la începutul partidei, că acest fapt le va fi prielnic, deoarece în sală era un frig de... şubă de Siberia. Dar nu prea a fost aşa, deoarece inelele rigide şi ghinionul ieşit din comun au dus la pierderea unei noi partide, în faţa unui adversar modest şi zbuciumat, dar foarte bine motivat din punct de vedere financiar. Sibienii au avut o primă repriză catastrofală, mingea refuzând, pur şi simplu, să intre în coş. Aşa cum relatam, la vremea respectivă în cronica apărută în TRIBUNA SPORTURILOR, nu-mi amintesc ca în ultimii 10 ani, echipa sibiană să fi înscris într-o repriză doar 20 de puncte.

Începutul reprizei secunde ne-a dat speranţe, deoarece sibienii au început să se "încălzească" şi să joace mai aproape de valoarea lor reală. Dar, la scorul de 46-44, în min. 32, oficialii prezenţi la masa de arbitraj, îşi aduc aminte subit că se joacă la... Ploieşti. În consecinţă, puncte înscrise de oaspeţi sunt trecute în contul gazdelor, cronometrul se "îmbolnăveşte" subit, brutalităţile gazdelor în faza de apărare nu sunt sancţionate, Lefter este eliminat pentru 5 greşeli personale, deşi, în fapt, comisese numai 3, cronometrul are sincope galopante etc. etc. etc. Dar, dincolo de toate acestea, care au influenţat rezultatul final, a rămas impresia unei oboseli psihice majore a echipei. Ceva trebuia făcut. Şi a fost făcut.

C.S.U. Forest Sibiu - Farul Constanţa 100 - 74 (46 - 35)

Imprevizibil în reacţii şi cu un rafinat simţ al umorului, antrenorul Mircea Vulc a realizat un adevărat tur de forţă privind pregătirea completă a echipei în vederea meciului cu Farul Compres Constanţa. Între motivaţiile multiple ale acestei opţiuni s-a aflat şi cea, deloc de neglijat, că sibienii susţineau în faţa propriului public, prima partidă din cea de a doua parte a campionatului.

În partida cu Farul Compres Constanţa, artizanii victoriei clare obţinute au fost Alecu, Tordai, Munteanu şi Viciu. Gazdele au practicat un joc elaborat, curat şi spectaculos, jucând foarte bine faza de apărare, fapt ce a permis recuperarea, dar mai ales interceptarea unui număr important de mingi.

Partida a fost practic la discreţia jucătorilor sibieni, oaspeţii reuşind să conducă o singură dată, pentru 20 de secunde, în min. 4 (6 - 7). gazdele s-au impus cu autoritate, la toate capitolele practicând un joc complet şi strălucitor, în urma căruia au obţinut o victorie clară. Pentru C.S.U. Forest Sibiu au înscris: Tordai (21), Viciu (18), Muntean (15), Alecu (13), Pelger (12), Lefter (10), Ciocian (7) şi Corodi (4).

După această etapă, primele 3 poziţii ale clasamentului erau ocupate în ordine de:

1.	Dinamo Bucureşti	18	16	2	1448:1159 34
2.	C.S.U. Forest Sibiu	18	14	4	1570:1386 32
3.	Steaua Bucureşti	18	14	4	1577:1366 32

Dar... "furcile caudine" abia urmau să fie trecute. Urmau partide grele, care erau chemate să stabilească ierarhia finală a campionatului, înaintea jocurilor din turneele play-off.

(va urma)

Luni, 14 august

Programul I
13,00 Actualităţi 13,10 Ecleziast '95 14,10 TVR Iaşi 14,45 TVR Cluj-Napoca 15,20 TVR Timişoara 16,00 Actualităţi 16,10 Inima Indiei 16,25 Turism şi agroturism 17,00 Emisiune în limba maghiară 18,30 Desene animate * Apărătorii Pământului 19,00 De luni până luni 19,30 Film serial pentru tineret * Fata şi băieţii 20,00 Actualităţi * 20,45 Publicitate 20,50 Film serial * Echipa de intervenţie 21,45 Transfocator 22,10 Enescu - La răspântie de vremi 23,15 Noua stagiune a studioului de film TV 23,45 Actualităţi 24,00 Cultura în lume 0,30 Fragil
Programul II
15,15 Film serial (R) * Perla neagră 16,30 Film serial * Pasiuni secrete 17,40 Film serial * Iubiri amăgitoare 22,00 Film serial * Santa Barbara 22,45 Repriza a treia

Marţi, 15 august

Programul I
7,00 La prima oră 9,20 Film serial (R) * Santa Barbara 10,05 Lumină din lumină 11,30 Film serial (R) Iubiri amăgitoare 12,20 Videocaseta muzicală 12,40 Desene animate * Aventurile lui Huckleberry Finn 13,10 1001 Audiţii 14,00 Actualităţi 14,10 TVR Iaşi 14,55 TVR Cluj-Napoca 15,45 Un miracol 16,00 Actualităţi 16,10 Fii tu însuţi! 16,45 Convieţuiri 17,30 Clio 18,00 Cazuri şi necazuri în dragoste 19,00 Jertfa Brâncovenilor 19,30 Desene animate * Apărătorii Pământului 20,00 Actualităţi 20,45 Publicitate 20,50 Telecinemateca * Poliţie (Franţa, 1985) 22,50 Reflector 23,20 Avanpremieră la Festivalul internaţional "Cerbul de aur" 23,50 Actualităţi 0,10 Gong! 0,40 Meridianele dansului * Peregrinatio
Programul II
15,00 Film serial * Poliţia intervine 16,30 Film serial * Pasiuni secrete 17,40 Film serial * Iubiri amăgitoare 23,15 Film artistic * Profesionistul (Franţa, 1981)

Miercuri, 16 august

Programul I
7,00 La prima oră 9,20 Film serial (R) * Santa Barbara 10,05 Film serial (R) Iubiri amăgitoare 11,40 Ecran de vacanţă 13,10 1001 Audiţii 14,00 Actualităţi 14,10 TVR Iaşi 15,05 TVR Cluj-Napoca 16,00 Actualităţi 16,10 Magazin sportiv 17,00 Aceşti pătimaşi minunaţi 17,15 Alfa şi Omega... 18,00 Tele-discul muzicii populare 18,30 Desene animate * Apărătorii Pământului 19,00 Timpul Europei 19,30 Film serial pentru tineret * Fata şi băieţii 20,00 Actualităţi 20,45 Publicitate 20,50 Film serial * Dr. Quinn 21,45 Noi frontiere 22,25 Totul despre muzică 22,55 Confluenţe 23,25 Actualităţi 23,45 Întâlnirea de la miezul nopţii 0,25 Jazz-Fan
Programul II
16,30 Film serial * Pasiuni secrete 17,40 Film serial * Iubiri amăgitoare 22,00 Film serial * Santa Barbara

Joi, 17 august

Programul I
7,00 La prima oră 9,20 Film serial (R) * Santa Barbara 10,05 Film serial (R) * Iubiri amăgitoare 10,55 Desene animate * Aventurile lui Huckleberry Finn 11,20 Videolexicon 12,20 Ecran de vacanţă 13,10 1001 Audiţii 14,00 Actualităţi 14,10 TVR Iaşi 15,00 TVR Cluj-Napoca 15,45 Sub cerul Indoneziei 16,00 Actualităţi 16,10 Amara '95 16,40 Sub semnul întrebării 17,40 Milenium 18,25 Desene animate * Apărătorii Pământului 18,50 Tragerile Super Loto 5/40 şi Multiplă Expres 19,00 Medicina pentru toţi 19,30 Film serial pentru tineret * Fata şi băieţii 20,00 Actualităţi 20,45 Publicitate 20,50 Film serial * Valea păpuşilor 21,40 Reflecţii rutiere 21,55 Studioul economic 22,35 Interpreţi ai muzicii populare 22,55 Simpozion 23,50 Actualităţi 0,10 Seriale de neuitat * Poldark 1,05 Fotbal: Franţa-Polonia
Programul II
15,00 Film serial * Poliţia intervine 16,30 Film serial * Pasiuni secrete 22,30 Cinematograful de artă * Vincent şi eu (Canada-Franţa, 1990) 0,10 Atletism

Vineri, 18 august

Programul I
7,00 La prima oră 9,20 Film serial (R) * Santa Barbara 10,55 Desene animate * Aventurile lui Huckleberry Finn 11,20 Curcubeu 12,20 MTV 12,50 Ecran de vacanţă * Aventurile lui Skippy 13,20 1001 Audiţii 14,00 Actualităţi 14,10 TVR Iaşi 14,55 TVR Cluj-Napoca 15,45 Campionatele mondiale de caiac-canoe 17,00 Emisiune în limba germană 18,00 Pro Patria 19,00 Film serial * Edera 20,00 Actualităţi 20,45 Publicitate 20,50 Tezaur folcloric 21,30 Film artistic * Majoritatea decide (SUA, 1992) 23,00 Actualităţi 23,20 Campionatele mondiale de caiac-canoe 23,50 MTV 0,50 Cinematograful de noapte * Un bărbat şi două femei (SUA, 1992)
Programul II
16,30 Film serial * Pasiuni secrete 18,05 Film serial * Iubiri amăgitoare 23,30 Film serial * Santa Barbara

Sâmbătă, 19 august

Programul I
7,00 Bună dimineaţa de la... Iaşi! 9,00 Şapte note fermecate 10,00 Film serial pentru copii * Salty - Leul mării 10,30 Pas cu pas 11,25 Ecranul 12,20 Spirale prin timp 12,40 Cuvinte potrivite 13,10 Enescu în inima mea 14,05 Actualităţi 14,15 Turnul Babel * Desene animate * Magazin muzical * Film serial: Ce vrăji a mai făcut nevasta mea, Samantha? * Finalele Campionatelor mondiale de caiac-canoe * Film serial: Liceeni îndrăgostiţi 18,45 Mapamond 19,15 Teleenciclopedia 20,00 Actualităţi 20,45 Publicitate 20,50 Film serial * Suspiciuni (SUA, 1994) 22,20 Lumea ciudată a aparenţelor 23,25 Film serial * Perla neagră 0,15 Actualităţi 0,30 Tangoul veşnic tânăr 1,00 Zodiac astro show * Zodia leului
Programul II
16,30 Film serial * Pasiuni secrete 22,00 Săptămâna sportivă 22,30 Film serial * Santa Barbara

Duminică, 20 august

Programul I
8,00 Bună dimineaţa! 9,00 Prietenie fără frontiere 10,00 Film serial pentru copii * Salty - Leul mării 10,30 Lumină din lumină 11,30 Din albumul celor mai frumoase melodii populare 12,00 Viaţa satului 13,30 Atlas 14,00 Actualităţi 14,10 Poşta TV 14,20 Video-Magazin estival * Dedicaţii muzicale * Desene animate * Păltiniş * Umor şi muzică * Festivalul de teatru * Film serial: Venit, văzut, filmat * Telesport: Finalele campionatelor mondiale de caiac-canoe * Concursul emisiunii * Avanpremieră la "Cerbul de Aur" 17,35 Metropole pe Dunăre 17,50 Serial S.F. * Star Trek - Generaţia următoare 18,45 A doua Românie 19,15 Robingo 19,55 Publicitate 20,00 Actualităţi 20,45 Publicitate 20,50 Film artistic * Salvare spectaculoasă (SUA, 1989) 22,25 Tragerile Loto Special 6/49 şi Noroc 22,35 Filme pe micul ecran 22,40 Duminică sportivă 23,10 Actualităţi 23,30 MTV 24,00 Film serial * Telefonul de la miezul nopţii 0,55 Avanpremieră 1,10 Nocturna lirică
Programul II
14,00 Film artistic * Pădureanca (România, 1987) 16,30 Film serial * Pasiuni secrete 17,00 Magazin sportiv internaţional 23,00 Film serial * Santa Barbara

Mapamond Sport

Nopţile albe ale lui Berti Vogts

Antrenor al reprezentativei germane din 1991, Berti Vogts a profitat de "moştenirea" lăsată de Beckenbauer: o echipă puternică, matură, bine sudată, alcătuind un angrenaj care funcţiona perfect. Amintiţi-vă de formaţia de acum 3-4 ani: Illgner-Augenthaler-Berthold, Buchwald, Kohler-Häesler, Matthäus, Brehme, Littbarski-Klinsmann, Völler (Riedle). La toţi le tremurau chiloţii când ştiau că urmează să joace cu nemţii în vreo competiţie oficială, temându-se de acest tăvălug care călca totul în calea lui.

A venit însă turneul final al C.E. din 1992, apoi a fost turneul final al C.M. din 1994 şi reprezentativa germană n-a mai fost invincibilă, dovedindu-se şubredă mai peste tot: apărarea era greoaie şi nesigură, mijlocaşii - lipsiţi de imaginaţie, iar atacanţii - uşor de anihilat. Campionatele lungi şi grele, competiţiile europene intercluburi, scurtele perioade de odihnă - toate au început să-şi spună cuvântul. Şi, iată-l pe Berti pus în situaţia de a schimba din mers echipa, de a o întineri, de a-i da o faţă nouă, necunoscută de adversari.

În poartă, surprinzător, l-a preferat pe Andreas Köpke (33 ani) lui Bodo Illgner (de numai 28 de ani), iar ca al doilea portar l-a luat pe Oliver Kahn (26 de ani, de la Karlsruher S.C.). "Laşin, Shilton, Zoff - şi-a motivat Vogts alegerea - au apărat cu succes poarta echipelor naţionale până la 38-40 de ani".

Pentru postul de fundaş stânga a optat în favoarea lui Freud (25 ani), un apărător cu calităţi de atacant, iar pe dreapta se pare că îl preferă pe şi mai tânărul fundaş Babbel (22 ani).

Bătaie de cap cu postul de libero: Matthäus (34 ani) este lent, uzat, a fost multă vreme accidentat, aşa că soluţia ar fi Jürgen Kohler (29 ani) sau Matthias Sammer (28 ani) reprofilat din mijlocaş.

La mijloc, lucrurile se complică şi mai mult, Vogts folosind, până acum, mereu alţi jucători şi nehotărându-se încă asupra celei mai mai bune formule între: Ziege (23), Heinrich (25), Strunz (27), Möller (27), Hassler (29), Helmer (30), Scholl (24), Basler (26)...

Cât priveşte atacul, ineficacitatea acestuia l-a exasperat pe calmul Vogts, pe care l-am văzut în mai multe rânduri luându-se cu mâinile de cap. Klinsmann (30) şi Kirsten (29) ar fi o variantă, dar Berti i-a folosit destul de des pe Herlich (23), pe Zikler (21) şi pe Bobic (23), doar-doar va găsi soluţia cea mai bună:

Oricum, spre deosebire de, să zicem Iordănescu al nostru, care nu prea are de unde alege, Vogts are probleme în a opta pentru varianta cea mai bună ...

Abia aştept să reintre Monica ...

Se pare că Monica Seles s-a săturat de viaţa de rentier pe care a dus-o doi ani şi va reveni în marile turnee de tenis. De când lipseşte ea, tenisul feminin nu mai are nici un farmec, mai toate finalele disputându-se între nemţoaica Steffi Graf şi spaniola Arantxa Sanchez, urâte, bărbătoase, încruntate, puse pe căpătuială ...

Totul a început la Novi Sad, oraş industrial din Serbia, având o populaţie de 150.000 locuitori, unde Monica s-a născut la 2 decembrie 1973 într-o familie de foşti sportivi: tatăl ei, Karol, a fost campion al Iugoslaviei la triplu salt, component al lotului olimpic, iar mama ei a jucat tenis ...

În anul 1984, la doar 10 ani, Monica a cucerit titlul de campioană europeană a categoriei 12 ani, la Blois, în Franţa, după doar doi ani din momentul în care pusese pentru prima dată mâna pe rachetă.

Un an mai târziu, la Orlando, în Statele Unite, obţine titlul oficial de campioană modială a fetiţelor, primind trofeul "Sport Goofy".

Reperată de renumitul antrenor american de origine italiană Nick Bollettieri, este luată, în 1986, la "Academia de tenis" pe care şi-a deschis-o la Bradenton. Toată familia Seles s-a instalat în S.U.A. (tata, mama şi Zoltan, fratele mai mare cu opt ani, şi el tenismen, fost campion de juniori al Iugoslaviei), gravitând în jurul Monicăi, marea speranţă a tenisului mondial.

În 1990, Monica a repurtat primul ei mare succes, câştigând turneul de la Roland Garros, succes oarecum previzibil după ce anterior cucerise locul I în alte cinci turnee, dar de mai mică anvergură.

Monica a ajuns în fruntea clasamentului feminin A.T.P. şi a dominat cu destulă autoritate confruntările până a fost înjunghiată în spate de un conaţional dement al lui Steffi Graf. Aceasta din urmă ştie că zilele ei în poziţia de lideră a clasamentului feminin mondial sunt numărate dacă revine Monica şi de aceea încearcă tot felul de manevre obstrucţioniste.

... La nici 22 ani, unguroaica născută în Serbia şi locuind în America, poate redeveni cea mai bună jucătoare de tenis din lume. În meciul demonstrativ cu Martina Navratilova a câştigat, dar acela nu-i edificator. Abia aştept s-o văd într-un turneu pe puncte şi pe ... dolari.

Vedete de ieri şi de azi

Miguel Indurain (ciclism)

S-a născut la 16 iulie 1964 în localitatea Villava, provincia Navarra, în nordul Spaniei, în familia unui agricultor. Are trei surori: Nekane, Isabel, Asuncion şi un frate, Prudencio. A început, ca orice copil spaniol, cu fotbalul, dar s-a îndrăgostit de bicicletă şi a hotărât să devină ciclist profesionist, participând, în primii ani la concursurile pe velodrom. În 1984, la 20 de ani, a devenit profesionist în cadrul echipei Reynolds.

Dotat cu un fizic ideal pentru acest sport extrem de dur (1,88 m şi 79 kg), cu o inimă puternică (are pulsul de 32 bătăi pe minut), Miguel a urcat rapid în ierarhia mondială a ciclismului profesionist. Iată câteva dintre performanţele sale: de 5 ori câştigător al Turului Franţei (1991-1995), de două ori câştigător al Turului Italiei (1992, 1993), campion al Spaniei (1992), de trei ori câştigător al Turului Cataloniei (1988, 1991, 1992), câştigător al curselor de la San Sebastian (1990), Paris-Nisa (1989, 1990), Marele Premiu al Sudului (1995), Turul Comunităţii Europene (1986), Criteriul Internaţional (1989)...

În prezent este component al echipei Benesto, pentru care concurează din 1990, având-l ca patron pe Jose Miguel Echavarri, iar sponsor fiind un consorţiu bancar spaniol care alocă anual pentru această echipă circa 20 milioane de mărci.

Câştigul lui Indurain este de circa 3 milioane DM anual, fără a lua în considerare contractele de publicitate şi primele de concurs.

În timpul liber (puţin) pe care-l are îi place să urmărească meciuri de fotbal şi de baschet, întreceri de atletism, să citească presa sportivă şi... să mănânce. Are un Mercedes 190, dar şi în vacanţă preferă bicicleta pentru deplasare.

Proba lui preferată, unde şi reuşeşte să se desprindă de principalii săi adversari este cea contracronometru. De fapt, la 2 septembrie 1994 a stabilit recordul mondial al orei, timp în care a parcurs distanţa de 53,040 km.

La 31 de ani împliniţi chiar în timpul desfăşurării ediţiei din acest an a Turului Franţei, Miguel a anunţat că nu se retrage încă, simţindu-se în stare de noi performanţe.

Clasamentul WTA (feminin)

1. Steffi Graf (Germania) - 360,15 puncte
2. Arantxa Sanchez (Spania) - 322,11
3. Conchita Martinez (Spania) - 197,20
4. Jana Novotna (Cehia) - 193,91
5. Mary Pierce (Franţa) - 184,15
6. Kimiko Date (Japonia) - 172,61
7. Magdalena Maleeva (Bulgaria) - 158,29
8. Gabriela Sabatini (Argentina) - 151,51
9. Lindsay Davenport (SUA) - 148,69
10. Anke Huber (Germania) - 111,72

Pentru amatorii de statistici

** Fotbaliştii anului în America de Sud **

Recent, revista editată de Confederacion Sudamericana de Futbol a publicat lista completă a fotbaliştilor anului din America de Sud, de când a fost instituit acest trofeu: * 1986 - Antonio Alzamendi (Uruguay) * 1987 - Carlos Valderrama (Columbia) * 1988 - Ruben Paz (Uruguay) * 1989 - Bebeto (Brazilia) * 1990 - Raul Amarilla (Paraguay) * 1991 - Oscar Ruggeri (Argentina) * 1992 - Rai (Brazilia) * 1993 - Carlos Valderrama (Columbia) * 1994 - Cafu (Brazilia).

JOSE LUIS CHILAVERT (Velez Sarsfield, Argentina)

Citind această listă, v-aţi dat seama că titlul obţinut pe continentul sud-american a constituit pentru majoritatea acestor fotbalişti o excelentă trambulină spre ... Europa, ei obţinând contracte băneoase la marile cluburi din Italia, Germania, Spania...

Iată, în imaginile de faţă şi "selecţionata" Americii de Sud alcătuită din cei mai buni jucători ai anului 1994.

CAFU (San Pablo FC Brasil)

ROBERTO AYALA (River Plate, Argentina)

RICARDO ROCHA (Vasco da Gama, Brasil)

BRANCO (Corinthians, Brasil)

ENZO FRANCESCOLI (River Plate, Argentina)

ZINHO (Palmeiras, Brasil)

ARIEL ORTEGA (River Plate, Argentina)

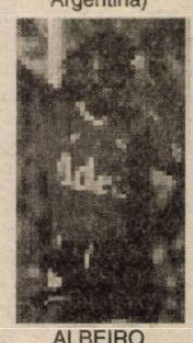

ALBEIRO USURIANGA (Independiente, Argentina)

SEBASTIAN RAMBERT (Independiente, Argentina)

GUSTAVO LOPEZ (Independiente, Argentina)

Parisul nu va fi niciodată un oraş "de fotbal"

După suspendarea primită în urma bătăii pe care i-a tras-o unui spectator englez care l-a înjurat, năbădăiosul atacant francez Eric Cantona este supărat pe toată lumea, mai puţin pe ziarişti, cărora nu se sfieşte să le spună ce-i vine la gură, iar aceştia, la rândul lor, îl provoacă cu întrebări care de care mai incitante...

- Cum îţi place fotbalul englez?

- Antrenorii de acolo nu-i învaţă pe jucători decât să fugă de la o poartă la alta după o minge care stă mai mult în aer. La mine spectatorii privesc cu gura căscată când fac o fentă sau un dribling.

- Se va califica reprezentativa Franţei la turneul final al Campionatului European de anul viitor, ţinând cont că nici tu, nici Papin nu puteti juca?

- Se va califica dacă nu va păţi ce-a păţit în preliminariile CM din 1994, când am fost eliminaţi după două înfrângeri la Paris. Nouă ne era mai necesar un punct din două partide, dar ne-au bătut şi israelienii şi bulgarii. Adevărul este că Parisul nu-i un oraş "de fotbal" şi eu am jurat că nu voi mai juca pe Parc des Princes.

- De ce nu-i bun Parisul pentru fotbal?

- În Anglia poate ploua o zi întreagă că gazonul rămâne intact. La Paris, după o jumătate de oră de ploaie, terenul devine o mocirlă, iar noi, nişte porci scurmând noroiul. În loc să ne încurajeze, spectatorii fluieră şi huiduie în continuu. Poţi să cumperi 12 brazilieni şi să-i pui să joace la Paris: tribunele vor fi jumătate goale, iar cei prezenţi vor fi mereu gata să fluiere şi să te înjure. Reprezentativa trebuie să joace în provincie, la Montpellier, la Lens, la Marseille, oriunde unde oamenii vin să ne vadă şi se bucură să ne vadă.

- Şi în Anglia înjură chibiţii...

- Da, dar nu ca în Franţa. Când joacă Manchester United indiferent cu cine, toţi suporterii sunt prezenţi. Ei nu vin numai la derby-uri ca la noi. Acolo, niciodată un tânăr debutant nu va fi fluierat ca la noi.

- Nu-ţi iubeşti ţara?

- Cum să nu, numai aici mă simt acasă, dar nu-i suport pe cei mai mulţi francezi. Sunt superficiali, răzbunători şi atotştiutori. În Anglia, oamenii sunt mai rezervaţi, mai raţionali, mai fair-play.

- Ce părere ai despre corupţia despre care se vorbeşte în fotbal, în general şi în cel francez, în special?

- Nu ştiu ce să zic, dar pot băga mâna-n foc că jucătorii din reprezentativa Franţei nu se bagă în asemenea afaceri necurate. Doar găinarii se ocupă de măsluiri de zaruri sau de meciuri pentru a câştiga nişte bani murdari. Cu asemenea oameni nu vreau să am de-a face.

- Dacă ar fi să optezi între Pele şi Maradona, pe care l-ai prefera?

- Îi admir pe amândoi, dar, parcă aş înclina balanţa în favoarea lui Maradona. Poate ne asemănăm puţin şi ca temperament...

În exclusivitate pentru "Tribuna sporturilor"

"Tenisul, la Sibiu, a devenit un miracol"

- declară dl.ANGHEL DRĂGAN director general la S.C.Romanian Sports Promotion S.A. sponsorul principal al "Cupei Carpaţi" Sibiu -

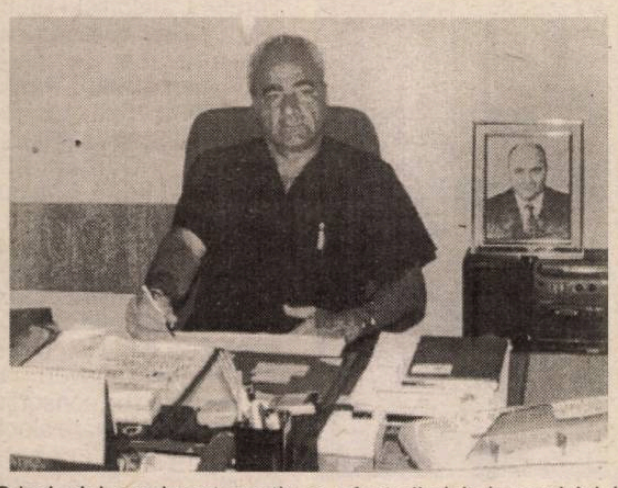

Principalul eveniment sportiv ce a fost găzduit de municipiul nostru între 10 şi 14 august, concursul internaţional de tenis - veterani dotat cu Trofeul Carpaţi a avut printre oaspeţi (dar şi concurent) pe dl.Anghel Drăgan, omul care a contribuit decisiv la buna desfăşurare a celei de a treia ediţie a "Cupei Carpeţi", prin premii substanţiale: bani, echipament şi mingi.

- D-le Drăgan, cum vedeţi actuala ediţie a "Cupai Carpaţi", la care aţi participat de la crearea ei?

- Constat, cu multă satisfacţie, că prin acest turneu Sibiul a devenit un "pui" care cu timpul va constitui o forţă în tenisul românesc. Constat că faţă de ediţia din anul trecut participarea este mult mai numeroasă şi asta datorită d-lui Ioan Rakoşi şi a celorlalţi oameni de tenis din Sibiu care au pus umărul şi au reuşit să facă din acest sport un adevărat miracol care angrenează copii, tineri şi vârstinci. Spre exemplu, la turneu au fost prezenţi, printre alţii, veteranul Tiberiu Grad (84 ani), care în acest an a câştigat trei turnee şi fostul ministru al sporturilor Anghel Alexe.

- Vă rog să vă referiţi la condiţiile în care s-a desfăşurat aceasată întrecere.

- Vă rog să consemnaţi că cele 4 zile petrecute în acest miunat parc "Sub arini", constituie pentru mine, dar şi pentru ceilalţi competitori, un excelent antidot contra sedentarismului. Prin practicarea tenisului omul poate să capete puterea de a lupta împotriva sedentarismului.

Revenind la întrebarea dumneavoastră vreau să vă spun că totul a fost O.K. Domnul Rakoşi a reuşit să facă din acest turneu un adevărat eveniment sportiv de nivel naţional. Asemenea turnee au apărut şi la Focşani, Cluj, Bucureşti, Piatra Neamţ etc. Aş vrea să vă spun că voi sprijini asemnea turnee, care în fond contribuie la dezvoltarea "sportului alb" în ţara noastră.

Ilie IONESCU

Minutul 91

urmare din pag.1

în ciuda sponsorilor politici şi financiari, dar acum are la scară trenul Intercity care-l lasă tocmai la poarta casei natale! C.Popa (5, 12), Bealcu (19), Chiriţă (86), Mutică (90) sunt marcatorii. * **Universitatea Craiova-Ceahlăul** 4-0 (1-0) Cu Badea (autorul golurilor din min.21 şi 62), oltenii îl vor uita repede pe Craioveanu, "Piticu" fiind un jucător complet şi constant. Au mai înscris: Ungur (53) şi Gane (87). În min.69, Ad.Porumboiu l-a eliminat pe Stoican (Cv). * **Poli Iaşi-Steaua** 1-2 (1-2) Au marcat: Coţan (27), respectiv Lăcătuş (9) şi Ad.Ilie (33). Pentru moldoveni această înfrângere este ca o... mângâiere, pentru că au scăpat de-o mare belea. oricum, rămân între princpalii "clienţi" la retrogradare, dacă nu cumva au intrat, şi ei, în cartelul dinamovist sau stelist. Să mai aşteptăm... provincia .

Etapa viitoare (19 august) va fi mult mai agitată: Ceahlăul-Dinamo, Oţelul-Rapid, U Cluj-FC Inter, Sp.Studenţesc-Poli Iaşi, FCFarul-FC Selena, Steaua-Poli Timişoara, FC Argeş-FC Naţional, Gloria-Petrolul, FC Braşov-Univ.Craiova.

Ultima oră

urmare din pag.1

* După ce Armeanu a fost numit la lotul olimpic, hop şi Gh.Staicu la lotul B. La cele două căruţe fără nici o destinaţie puteau cei de la Federaţie să pună doi oameni care n-au cu ce-şi hrăni copiii...

* Întorşi de la meciul cu Casino Salzburg, în plină noapte, fotbaliştii de la Steaua au fost foarte ofuscaţi de faptul că, la Otopeni, nu i-a aşteptat un autocar Mercedes la scara avionului. "Obosiţi şi supăraţi, aceştia au luat-o pe jos, cu bagajele după ei" - zice un trepăduş de la "Gazeta Sporturilor". Probabil ar fi vrut să-i aştepte Valentin Ceauşescu şi suita, ca pe vremuri. Hai să fim serioşi, măi, tovarăşi!

* Luni, 14 august a.c., are loc şedinţa Biroului Federaţiei Române de Rugby. Punem pariu că se lasă cu schimbări neprevăzute de cei interesaţi?

* Slabă prestaţia atleţilor noştri la CM de atletism din acest an, deşi secretar de stat la sport este Nicolae Mărăşescu, cel mai bun antrenor al nostru. Se adevereşte vorba că dacă vrei să-l beleşti pe un om, ia-l de la ce se pricepe şi fă-l şef.

* Fl.Halagian a convocat lotul olimpic pentru un "stagiu de pregătire" de... două zile. Plecat cu coada între picioare din Sibiu, el n-a convocat nici un jucător de la Inter, în schimb luând fotbalişti de la Tractorul Braşov, Politehnica Timişoara şi Selena Bacău, pe care nu i-a văzut în viaţa lui, decât, eventual, în fotografii...

* Fără îndoială, săritorul cu prăjina Serghei Bubka este fără adversar la această oră în lume: fără complexe, fără aere de vedetă, fără "cereri" de aplauze încurajatoare din partea spectatorilor. Şi-a făcut "numărul", a luat dolarii şi s-a dus să bea o vodcă împreună cu nevasta, copilul şi prietenii. Nici măcar nu a fâlfâit steaguri-precum americanii-în jurul stadionului. Bravo, Serioja!

* Arbitrii partidelor de fotbal din Divizia Naţională nu vor mai fi traşi la sorţi, ci desemnaţi, de o comisie formată din Mircea Sandu, Adalbert Kassai, George N.Gherghe, Dan Petrescu şi Gheorghe Ene. Să vedeţi acum şmecherii...

* Partida Petrolul-FC Braşov din prima etapă a Diviziei Naţionale de fotbal se va disputa luni, 14 august, la ora 18. Abia a început campionatul şi se fac deja aranjamente şi derogări...

* 7 din cei 22 de sportivi români prezenţi la C.M. de canotaj (juniori) de la Poznan (Polonia) s-au îmbolnavit de Salmonella, fiind internaţi în spital. Cu toate acestea, două medalii de argint tot au adus...

* "Eu, Dumitru Sechelariu, am intrat în fotbal din pasiune şi la insistenţele fostului prefect de Bacău, dl.Viorel Hrebenciuc. Acesta mi-a promis că voi fi ajutat, că toţi factorii de răspundere din judeţ vor fi alături de mine. Fiind un novice în ale fotbalului, am crezut în promisiunile domnului Hrebenciuc ca în cele ale unui om de onoare. Astăzi sunt singur, dar nu mai sunt un novice." Morala: dacă crezi în Hrebenciuc, ori eşti cuc, ori hăbăuc.

(n.i.d.)

ŢĂLNAR ÎŞI ADMIRĂ ELEVII!

urmare din pag.1

lăudabila lor abnegaţie - în admiraţia lui Cornel Ţălnar, debutant şi el, ca antrenor, pe scena Diviziei Naţionale.

Nu voi face gafa de a supralicita victoria interiştilor mai mult decât e cazul pentru că, ăsta-i adevărul, studenţii din Regie, scăpaţi - ştiţi dumneavoastră cum - de retrogradare reprezintă un team modest, uşor de pus la colţ.

Partida cu Sportul a avut două părţi distincte. În prima repriză, sibienii au dominat copios, cu fundaşii la centrul terenului, supunându-şi adversarul unei presiuni constante. Chiar în secunda 40, activul Demian a luat o acţiune pe cont propriu dar, ajuns la limita careului mare, a preferat pasa în locul şutului care putea aduce deschiderea scorului. În minutele 4 şi 8, Glăvan şi Baciu, bine infiltraţi în careul bucureştean, greşesc cu puţin ţinta. Bine grupată în defensivă, cu marcaj strict la Văsîi şi M.Szeghedi, echipa bucureşteană rezistă pe "baricadă" ajutată şi de deciziile curioase ale centralului C.Sorescu, care fluieră tot, "tăind" elanul gazdelor. Admirabila galerie interistă se arată în mare formă, purtându-şi favoriţii în atac. În min.30 Demian repetă isprava din primul minut, dar şutează peste. Pe contraatac, în min.34, după centrarea lui Roman, Andone, singur în careu, are golul în vârful bocancului, însă şutează razant. Forcingul interist se mai domoleşte, dar golul, salutat cu mare entuziasm, vine în min.42: Demian îl lansează pe dreapta pe Lazăr, sprint de 25 metri, centrare ideală, piruetă inspirată a lui M.Szeghedi în interiorul careului oaspe şi şut plasat în stânga lui R.Lucescu.

La patru minute după reluare, acţiune prelungită a sibienilor pe flancul stâng, centrare M. Szeghedi, şut Pogăcean, portarul bucureştean respinge balonul în bară, preia acelaşi Pogăcean şi...2-0. Cu A.Popa în locul lui Bica, studenţii ies mai mult la joc, echilibrează disputa, însă în prim-plan se menţine arbitrul Sorescu, ale cărui decizii incită "tribunele". Interiştii nu riscă nimic, subordonându-şi jocul păstrării rezultatului şi timpul se scurge în favoarea lor. Fază mult comentată în min.90, când o intrare periculoasă, la Blid, a lui Andone, este taxată cu un cartonaş galben pentru L.Cotora şi cu o lovitură liberă indirectă, exact din colţul careului mic. Chirilov a tras în blocaj şi totul s-a încheiat cu bine. Felicitându-i pe interişti pentru acest prim succes, să le urăm să recidiveze în faţa echipei lui... Ovidiu Maier! Alte amănunte în "Tribuna" de marţi.

Am propus, n-am dat cu parul!

Cum-necum, iată că mărul discordiei a ajuns acum şi... masa presei de pe "Municipal". Sâmbătă, la meciul FC Inter-Sportul studenţesc, deşi s-au prezentat "la serviciu" cu o jumătate de oră înaintea fluierului de start, mai mulţi ziarişti sibieni din presa scrisă şi vorbită au rămas pe dinafară.

Nu vrem să jignim pe nimeni sau să minimalizăm vreo publicaţie, dar acum, la masa presei (oricum, insuficientă ca număr de locuri) s-au aciuit pe lângă ziarişti, prieteni şi...prietene ale acestora, vecini şi... mâncători de seminţe pe care n-o să-i găsiţi scriind în vreun ziar! Nu s-a găsit nici un purtător de banderolă (deci organizator) care să verifice, elegant şi discret, cine şi de ce s-a aşezat la masa presei, cum se întâmplă frecvent pe alte stadioane.

Să fie clar: nu ne-au căzut galoanele (pentru că nu avem!) obligaţi fiind să urmărim meciul de pe alte locuri, cu carneţelul pe genunchi. Dar cerem chiar aşa de mult solicitând să se mai monteze încă două bănci pe care să se inscripţioneze, vizibil, numele publicaţiilor de sport, inclusiv al celor sibiene?

Şi pentru că suntem la capitolul doleanţe, propunem, în numele spectatorilor care vin pe "Municipal", să se refacă difuzoarele de pe întreaga arenă, astfel încât vocea crainicului să poată fi recepţionată de pe toate laturile stadionului. Cei care plătesc 2.500 lei (biletul şi programul) au dreptul la aceasta!

Mircea BIŢU

HALAGIAN LA "OLIMPICI"

Incertitudinile s-au risipit. De săptămâna trecută, lotul olimpic de fotbal al României a fost încredinţat profesorului Florin Halagian. Să reuşească Armeanul mai mult decât predecesorii lui? I-o dorim!

Din colecţia foto a lui Vasile Cârdei

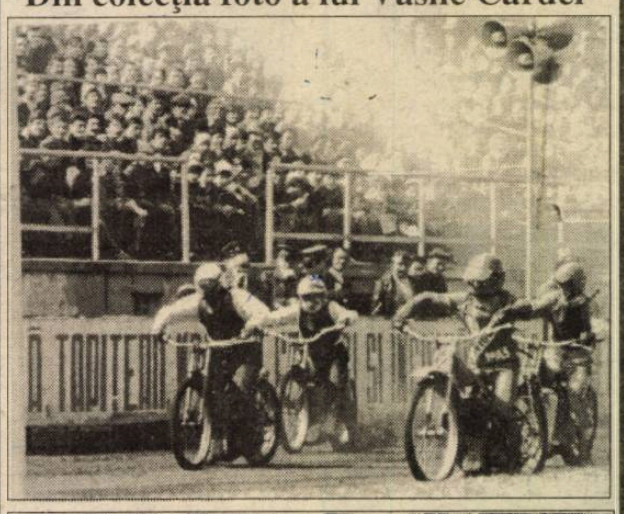

Foto 1. Priviţi această imagine surprinsă la unul dintre concursurile de dirt-track găzduite de stadionul Voinţa din Sibiu. Era frumos atunci când Sibiul era fruntea acestui sport.

Foto 2. Iată alăturate două aspecte de la două foste divizionare A, surprinse în anul 1976. Este vorba de echipa de rugby C.S.M. Sibiu având, în prim plan, pe Ion Buzic şi pe Vasile Ungureanu (stânga) şi echipa de handbal Independenţa Sibiu în anul când a promovat în Divizia A (dreapta).

Acum, aceste formaţii se află în eşaloanele inferioare. Vom mai revedea curând asemenea dispute pe prima scenă a handbalului şi rugby-ului?

I. Ionescu.

Loredana Trohin - campioană naţională la aruncarea suliţei

urmare din pag.1

să cucerească titlul de campioană naţională la aruncarea suliţei (junioare II) cu performanţa de 50,48 m.

După o suită de rezultate promiţătoare: 49,64 m (record personal) realizat la Concursul Grand Prix - Colleus; apoi cu o aruncare de 50,60 m, de asemenea record personal, a urmat Campionatul Naţional de seniori, unde deşi junioară II, Loredana Trohin stabileşte un nou record personal cu performanţa de 53,80 m (clasându-se pe poziţia a 3-a a senioarelor). Datorită acestei performanţe este inclusă în lotul naţional pentru C.E. de junioare din Ungaria. Aici doar 2 centimetri au despărţit-o de cealaltă participantă pentru a intra în finala la suliţă, ea realizând 47,20 m (faţă de 47,22 m al adversarei).

Iată că revenită acasă, Loredana se ambiţionează şi participă cu succes la Naţionalele României de juniori, unde cu o aruncare de numai 50,48 m (sub potenţialul ei), devine campioană a ţării la juniori II.

Născută la 6 decembrie 1978, în Sibiu, Loredana face cunoştinţă cu atletismul încă de când era în clasa a IV-a sub conducerea prof. Adriana Cioroagă, iar apoi din 1990 este preluată de prof. Petre Manu, cu care se pregăteşte şi în prezent. Este elevă în clasa a XI-a a Liceului industrial 6 Sibiu. Se pregăteşte pentru a participa la Campionatul Naţional de juniori I ce se va derula în zilele de 19-20 august, la Cluj-Napoca.

Golgeteri sibieni...

Rapidul, sub comanda lui Hizo, a pornit ca din puşcă din blocstarturi. Giuleştenii au realizat scorul rundei inaugurale, sibianul Cătălin Popa, alias Papin, reuşind o spectaculoasă dublă.

"Sunt foarte mulţumit de Cătălin, pe care îl cunosc bine - mi-a spus ieri Viorel Hizo. Cred că am făcut prin aducere lui la Rapid o excelentă achiziţie."

Un alt sibian, Radu Niculescu, a înscris în prima etapă pentru FC Naţional. Chiar dacă noua sa echipă a pierdut, sunt sigur că Radu va redeveni jucătorul de prim-plan.

B.MIRCEA

BIBLIOTECA „ASTRA" SIBIU

BIBLIOTECA JUDEȚEANĂ SIBIU

ADRIAN VĂSÎI, COECHIPIER CU STÂNGACIU, LA ECHIPA TURCĂ VANSPOR, ANTRENATĂ DE PETRE GAVRILĂ? ● DUPĂ 11 ANI LA FC INTER, ADI EVOLUEAZĂ CONTRA LUI "POLI"TIMIŞOARA PENTRU ULTIMA DATĂ ÎN TRICOU INTERIST. MULŢUMIM, ADI, ŞI SUCCES! ● MECIUL FC INTER - "POLI" TIMIŞOARA, DE MARŢI, 29 AUGUST, VA FI TELEVIZAT (ORA 18) ŞI VA FI ARBITRAT DE BUCUREŞTEANUL ADRIAN STOICA ● CELELALTE 8 MECIURI ALE ETAPEI AU LOC MIERCURI

TRIBUNA sporturilor

SUPLIMENT SĂPTĂMÂNAL DE INFORMARE SPORTIVĂ AL COTIDIANULUI INDEPENDENT "TRIBUNA"

Anul V, nr. 279 | 28.08. - 3.09. 1995 | 4 pagini, 150 lei

Fotbal, Divizia Naţională

FURT CALIFICAT ŞI...

"POLI" IAŞI - FC INTER 2-1 (1-0)

Stadion "Emil Alexandrescu", gazon bun, timp înnorat, vânt uşor, spectatori cca 9000. Au marcat: AMBROZIE (min.28) şi PANCU (min.75), respectiv POGĂCEAN (min.57).

"POLI" IAŞI: Câmpeanu 8 - Tănase 6, Paraschiv 6, Nemţanu 6, Apachiţei 6, Urdaru 6 - Căunei 6 (min.56, Kereszy, 6), Cobulianu 6, Coţan 6 (min.65, Vintilă 6), Ambrozie 7 (min.75, Pancu 6) - Dobrea 7. Rezerve: Mandric, Tiron. Antrenor: Leonida Antohi.

FC INTER: Blid 5,5 - L.Cotora 7 - Glăvan 7, Baciu 7 - Demian 6,5, Lazăr 7, Pogăcean 8, C.Szeghedi 6,5 (min.82, Cl.Moldovan), Tâlvan 7 - M.Szeghedi 6 (min.46, Văsîi 7), Caşolţan 7 (min.77, Toboşaru 6,5). Rezerve: Fl.Cotora, Terchilă. Antrenor: Cornel Ţălnar.

Au arbitrat: C.Ene 5 (la centru), ajutat la tuşe de I.Mureşan 7 şi Al.Radu Brăteni 3 (toţi din Bucureşti). Rezervă: P.Radu. Observator: C.Costinescu (Bacău).

Cartonaşe galbene: Urdaru (min.62), Vintilă (min.72), Cobulianu (min.89), Dobrea (min.90), respectiv Baciu (min.51), Blid (min.67) şi Tâlvan (min.88). Raport de cornere: 4-9

● Foarte inspirată decizia conducerii clubului interist de a apela la ROMAVIA pentru transportul echipei pe calea aerului la Iaşi. Avionul AN 24, pilotat cu mână sigură de comandantul Grigor Stoia, a parcurs distanţa Sibiu-Iaşi în exact 58 de minute. ● Echipa a fost cazată la hotelul "Traian", iar noi, suporterii - între care s-au numărat domnii Emilian Pătru, Nicu Nan, viceprimarul Aurel Maxim, Ilie Luca, actorul Ion Besoiu, Puiu Stoica, Lucky Vulcu, Mircea Dancu etc. - am profitat de ocazie pentru a vedea sau a revedea Palatul Culturii, Biserica Trei Ierarhi şi alte

continuare în pagina 4

Mircea BIŢU

Clasamentul Diviziei Naţionale

1. Rapid	3	3	0	0	10-1	9
2.Steaua	3	3	0	0		9
3.Univ.Craiova	3	2	1	0	6-1	7
4.Petrolul	3	2	0	1		6
5.Gloria	3	2	0	1	4-2	6
6.Gloria	3	2	0	1	4-2	6
7.Poli Timişoara	3	2	0	1	7-7	6
8.FC INTER	**3**	**1**	**1**	**1**	**4-3**	**4**
9.FC Argeş	3	1	0	2	5-4	3
10.FC Selena	3	1	0	2	4-4	3
11.Poli Iaşi	3	1	0	2	4-6	3
12.Sp.studenţesc	3	1	0	2	4-6	3
13.FC Farul	3	1	0	2	3-5	3
14.Ceahlăul	3	1	0	2	3-6	3
15.Oţelul	3	1	0	2	2-5	3
16.FC Naţional	3	1	0	2	3-8	3
17.FC Braşov	3	0	1	2	4-8	1
18.U Cluj	3	0	1	2	1-8	1

Etapa viitoare (30 august): Ceahlăul-Oţelul, U Cluj-Poli Iaşi, Sp.studenţesc-FC Selena, FC Farul-Petrolul, Steaua-FC Naţional, Gloria-Dinamo, FC Argeş-Universitatea Craiova, FC Braşov-Rapid, FC Inter-Poli Timişoara (se joacă în 29.08)

Rugby, Divizia A2

Punct şi de la capăt

Cum timpul le rezolvă pe toate, aşa şi regretul retrogradării a intrat în obişnuinţă, viaţa merge înainte şi, firesc, "forestierii" se pregătesc pentru ediţia de campionat 95/96. I-am întâlnit la unul din cele două antrenamente zilnice (în perioada 21-26, efectuate în semicantonament), ocazie cu care i-am solicitat antrenorului **Mircea Beianu** câteva date despre situaţia pregătirilor, a lotului şi a programului competiţional.

- Domnule Beianu, care este lotul cu care aţi reluat pregătirea?

- În linii mari acelaşi. Doar Roşu a solicitat şi a primit transferul pentru a evolua în Franţa, iar Zeicu şi Florea au solicitat un concediu prelungit, aflându-se amândoi la această oră în Germania. În rest contez în continuare pe: Suciu, Voicu, Ciulei, Cosma, Dumitru, G. Banciu, Dragomir, Seceleanu, Cocîrcă, Troancă, I. Cătălin (aflat în convalescenţă după un tratament intensiv la Spitalul Militar Central), Dobre, Amarie, C. Fugigi, R. Fugigi, Păculea, A. Iulian, Negru, A. Banciu, Munteanu şi Mitocaru.

- Ce nume noi au apărut alături de cei enumeraţi mai sus?

- Să încep cu Despa, care deşi nu-i o noutate,

continuare în pagina 4

A consemnat

G. RADU

Fotbal, Divizia B

O victorie venită la ţanc!

A curs multă cerneală pe marginea grevei fotbaliştilor de la ICIM, care părea să le ofere şoimilor o şansă deosebită de a recupera pasivul primei etape. Până la urmă, braşovenii n-au fost lipsiţi decât de trei titulari, iar elevii lui Marin Radu au trebuit să transpire serios pentru acest succes clar şi meritat. Dacă prima repriză a fost relativ echilibrată, şoimii punctând în min.40 prin Brumar, care a reluat cu latul, spectaculos, balonul respins de portarul

continuare în pagina 4

Sorin CRIVĂŢ

DIN AUZITE

Cu toate că mi-am construit de mai mult timp un sistem propriu de imunitate emoţională, am fost mişcat de un dialog purtat între două persoane aşezate în raftul superior al peluzei pe care am ocupat-o la un antrenament al fotbaliştilor juniori, numiţi de cineva, nu spui cine, "pepenerie". Urechea mi-a fost încurajată şi de faptul că una din voci era feminină.

- Eu sunt singura ţigancă din cartier care nu ştiu să ghicesc. M-am gândit că fotbalul ar putea să mă salveze de la o existenţă mediocră şi cum sunt robustă şi rezistentă, să joc fotbal la vreo echipă feminină şi să-mi strâng ceva bani pentru vârsta a II-a.

Peluza a III-a

- Păi de ce nu joci?

- Fincă nu-i!

- Ce nu-i?

- Fotbal domnule. Fotbal de damă, ca să zic aşa. Nu-i nici d-ăla băieţesc cum era odată. Dumneata nu ştii că şi fosta campioană "Fartec" Braşov s-a retras din campionat şi s-au mai retras acum şi "Confecţia" Botoşani şi "Felix" Bucureşti? Să mă duc la Câmpina sau la Călăraşi? Astea erau localităţi de oină. De ce nu se face şi la Sibiu o echipă de fete? Să ştii dumneata că am face încasări, nu glumă. Noi n-am admite neplătitori.

La acest moment al discuţiei, m-a încercat ideea să-i sugerez domnişoarei să joace volei sau handbal, dacă tot e robustă, rezistentă şi are chemări sportive, dar mi-am dat seama la timp că tot la Câmpina ar trebui să pleace. Sau la Călăraşi.

În raftul inferior al peluzei doi bărbaţi discutau în surdină, dar tot am auzit ce-a zis cel mai în vârstă:

- Nu mai apuc eu Sala de sport.

Mihai BRATU

Baschet

Un util turneu de verificare

Corespondenţă din Cluj Napoca, de la Octavian Rusu

Apropierea startului în competiţiile europene intercluburi precum şi a noii ediţii de campionat i-au determinat pe conducătorii clubului clujean de baschet să organizeze un turneu de verificare cu participarea divizionarelor A CSU Forest Sibiu, "U" SM Invest Cluj, West-Petrom Arad şi Carbochim Cluj, nou promovată. A fost un turneu util, mai ales pentru antrenori care au avut

continuare în pagina 4

Baschet ✦ Remember 1994 - 1995

Echipa C.S.U. Forest Sibiu, campioană a României

Atac reuşit în lupta... finală. După primul tur al play-off-ului sibienii în semifinale

Iată-ne, aşadar, ajunşi în zona foarte fierbinte a jocurilor din play-off. Zonă fierbinte, deoarece - cel puţin teoretic - fiecare din cele 8 echipe participante, are posibilitatea de a câştiga campionatul sau de a se situa pe podium.

Luăm, deci, drumul Timişoarei unde ne întâlnim, din nou, cu un adversar binecunoscut nouă, atât prin valoarea sa, cât şi prin "manoperele viclene" cu care ştie să-şi apropie unii cavaleri ai fluierului şi să opereze în foaia de arbitraj.

continuare în pagina 2

Fotbal, divizia A

Medieşenii au păşit cu dreptul

Minerul Venus Motru - Gaz Metan 1-2 (0-0)

Debut cu dreptul al noului cuplu de antrenori Florea Ispir - Ioan Aloman şi al echipei medieşene, victorioasă la proaspăt promovata Minerul Venus Motru, care a rămas fără antrenor, cu trei zile înainte de începutul campionatului, Gheorghiţă Geolgău plecând supărat fiindcă, maram, conducerea asociaţiei nu şi-ar fi propus ca obiectiv promovarea!

După o primă repriză fără goluri, în care gaziştii au jucat prudent pentru a nu fi surprinşi descoperiţi în apărare, după pauză, aceştia au ieşit la atac, simţind că pot obţine mai mult decât un rezultat de egalitate. Ei au deschis scorul în min. 62, când **Albu**, după o combinaţie cu Popescu, l-a învins pe portarul Niţă. Opt minute mai târziu, defensiva gazdelor a fost făcută din nou mat, cu un şut plasat (bară-gol) **Szakacs** majorând scorul. În minutul 71, Minerul reduce din handicap, **Axinte** transformând lovitura de pedeapsă acordată de arbitru, care a sancţionat un fault în careu, al lui Maier asupra lui Axinte.

Până în final, minerii au forţat egalarea, prin toate mijloacele, dar oaspeţii s-au apărat cu exactitate cucerind trei puncte mari. Dar, atenţie, în etapa următoare, gaziştii vor primi pe teren propriu replica echipei F.C. Bihor care, din câte am auzit, şi-a propus nici mai mult, nici mai puţin, decât promovarea.

A arbitrat Stan Prodan (Alexandria).

Minerul: Niţă-Mustaţă, Cernica, Mirea, Bica-Ivaşcu, Frăsineanu, P.Napu, Dumitru (min.67, V. Mincu)-Turcin (min.69, Rădulescu), Axinte.

Gaz metan: Roşca-Handrea, Someşan, Fl. Şomfălean, Maier (min. 69, Marcadonatu)-Hîncu, Teleabă (min.77, Ciurar), Szakacs, Albu-Popescu, Callo.

Cartonaşe galbene: Maier, Callo, Popescu.

D. IONAŞCU

P.S. Să consemnăm debutul în divizia A a tânărului Ciurar. Să fie într-un ceas bun! (Celelalte rezultate şi programul etapei următoare la seriile I şi a II-a, în pagina a IV-a)

Minutul 91

NICĂIERI NU-I CA ACASĂ...

Etapă dominată de gazde, care nu prea şi-au menajat "musafirii", buzunărindu-i, înghesuindu-i prin te miri ce cotloane, bătându-i şi trimiţându-i de unde au venit, golaşi şi trişti. Nici de astă dată nu s-a jucat în aceeaşi zi şi la aceeaşi oră, dar acest lucru nu mai surprinde pe nimeni, numai că pe mine mă obligă să stau tot cu urechea în tranzistor şi cu atenţia trează la balivernele comentatorilor care vorbesc verzi şi uscate, fără să spună esenţialul (Spre exemplu, Ilie Dobre nu m-a lămurit până la urmă cine a marcat golul victoriei rapidiştilor, el zicând că a fost Chebac, iar pe tabela de marcaj fiind înscris numele lui Motroc. Sper ca măcar scorul final să fie cel adevărat!)

✦ **FC Naţional - FC Farul 2-1 (2-0)** Arbitrul C.Sorescu le-a dat un balon de oxigen frizerilor-bancari cu acel penalty dictat chiar în min.1, transformat de Dună. În min.11, Matincă a majorat scorul, după care nu s-a mai întâmplat nimic până în min.67, când a redus din diferenţă Butoiu. Radu Niculescu nu şi-a găsit locul în echipă şi-i tare păcat de acest băiat ajuns pe mâna a tot felul de şacali din fotbalul nostru.

continuare în pagina 4

Ultima oră

● Meciul de box dintre Mike Tyson şi Peter McNeeley a fost o cacealma ce n-a durat decât 89 de secunde. Astfel, fostul campion mondial a încasat 280.898 dolari pe secundă...

● La Jocurile Mondiale Universitare ce se desfăşoară în aceste zile în Japonia, România este reprezentată de 44 de sportivi însoţiţi de 10 oficiali, 9 antrenori, 3 arbitri şi un invitat al FISU...

● În clasamentul WTA Money, tenismana Irina Spârlea se află pe locul 18 cu 206.236 dolari câştigaţi.

● Startul în Divizia A 2 de rugby se va da în 2 septembrie, iar în campionatul naţional al juniorilor în 17 septembrie.

● La televizor vom putea privi în zilele următoare partidele de fotbal: Inter Sibiu - Poli Timişoara (29 august), FC Naţional - Sp.studenţesc (10 septembrie), Dinamo - Steaua (22 septembrie).

● Gică Hagi a investit o mare sumă de bani în construirea unei policlinici stomatologice în Bucureşti. Cred şi eu, că de buticuri este suprasaturată Capitala...

● Suspendarea sprinterei germane Katrin Krabbe (25 ani) s-a încheiat. Să vedem dacă va reuşi să revină în "top".

● Cine va înscrie primul gol şi portarul care va apăra prima lovitură de pedeapsă în il calcio vor primi în dar 366 de sticle cu vin la sfârşitul campionatului. Vor avea... de lucru!

continuare în pagina 4

La 2 septembrie, start în Divizia B de handbal

Ce noutăţi prezintă divizionarele noastre?

Până la începerea unei noi ediţii de campionat a Diviziei B - tineret (2 septembrie) au mai rămas puţine zile. Pentru a vedea cum întâmpină echipele noastre: Institutul Militar "Nicolae Bălcescu" Sibiu, Metalul Copşa Mică şi C.S.M. Sibiu, această nouă ediţie, am întreprins un sondaj. Despre echipa INSTITUTULUI MILITAR "NICOLAE BĂLCESCU" SIBIU, dl. maior Teodor Ciuhurean ne-a informat. Echipa studenţilor militari şi-au început pregătirile la 20 iulie printr-un cantonament la cabana Crinţ. Reveniţi în Sibiu, elevii antrenaţi de col. Gheorghe Ionescu şi prof. Lucian Albu, şi-au continuat pregătirile în sala Armatei. Din lotul vechi de jucători au plecat: Dan Grigoriciuc, Alin Pop şi Trandafir Dragomir, toţi la A.S.A. Buzău, iar Nicolae Ştefan la Metalul Copşa Mică. De venit nu a venit nimeni. Se va încerca amânarea primelor două etape, cea cu Metalul Copşa Mică (acasă) şi cea cu Comlet Bistriţa (din deplasare) datorită faptului că în perioada 3-16 septembrie o parte dintre sportivi sunt angrenaţi în acţiunea militară NATO ce are loc la Sibiu.

Metalul Copşa Mică şi-a început pregătirile sub conducerea antrenorilor prof. Gheorghe Bădianu şi a lui Viorel Răpciugă la data de 17 iulie. După un cantonament de 10 zile efectuat în staţiunea Borşa-Maramureş, handbaliştii copşeni au continuat pregătirile pe terenul propriu la Copşa Mică. Între timp echipa s-a deplasat la Odorhei unde a susţinut un meci de verificare cu Tehnoutilaj din localitate. Au urmat două partide la Sibiu, pe terenul Luceafărul, cu C.S.Ş. Constanţa şi cu C.S.Ş. Sibiu. Până la începerea campionatului echipa va mai susţine câteva partide cu echipe nedesemnate până în prezent. Lotul de jucători este acelaşi cu care s-a încheiat campionatul adică: Nistor, Luca, Căpitanu, Nicu, Cunţan, Kun, Vătafu, Balteş, Bâra, Neamţu, Oltean, Taifas, Butian, Holom, Costeiu, Vălean. Lipseşte Vasile Popa, care a fost operat de menisc şi urmează un tratament de recuperare. În schimb au venit în lot: Nicolae Ştefan, de la I.M. "Nicolae Bălcescu" Sibiu, Mustăţea şi Căluşeriu, ambii de la C.S.Ş. Sibiu.

Despre echipa feminină **C.S.M. Sibiu**, antrenorul ei, prof. Ioan Ioaniţescu, ne-a spus că situaţia ei este destul de grea. La data când am vorbit cu dânsul echipa nu avea unde să se antreneze şi unde să-şi dispute partidele de campionat deoarece nu mai au acces în sala Armatei. Se duceau tratative între conducerile I.M. "Nicolae Bălcescu" şi C.S. Municipal, pentru a se aproba accesul în sala Armatei. Conform regulamentului F.R. Handbal, în actuala ediţie se permit echipelor care nu au sală să-şi susţină partidele în aer liber dar, cum la Sibiu nu se poate juca pe terenul "Luceafărul", nefiind omologat, ne spune dl. Ioaniţescu, nu există o altă variantă. Rămâne de văzut ce se va hotărî. Echipa s-a prezentat la prima convocare în ziua de 17 iulie, la care au fost prezente jucătoarele: Corina Ţincu, Cristina Mocanu, Camelia Stroia, Daniela Buta, Laura Surdu, Bianca Szasz, Adina Zănoagă, Lacrima Naghi, Monica Cazan, Ana Mohanu, Gabriela Irimie, Codruţa Zavragiu, Laura Cacoveanu, Aneta Burnete şi Elena Ponici.

(I.I)

P.S. În ultima oră am aflat că li s-a permis accesul în sala Armatei.

Echipa C.S.U. Forest Sibiu, campioană a României

urmare din pagina 1

Elba Timişoara - C.S.U. Forest Sibiu 84 - 83 (41 - 46)

Sibienii au pierdut la un punct o partidă pe care au dominat-o de la un capăt la altul şi pe care meritau să o câştige. Prima repriză a aparţinut oaspeţilor, aceştia reuşind, de altfel, să o câştige cu o diferenţă de 5 puncte. Jocul bun al sibienilor a continuat şi în repriza secundă, ei aflându-se la "timonă" şi conducând pe tabela de scor. Cu 1 minut şi 53 de secunde înainte de finalul partidei, sibienii înregistrau un avans de 4 puncte pe tabela de marcaj. Urmează un final cu foarte multe greşeli de arbitraj, în special la foaie, şi timişorenii scapă în câştigători la un punct diferenţă şi încep a-şi face socotelile cum să-i încurce pe echipierii de la C.S.U. Forest, într-una din cele două partide ce urmau a se desfăşura la Sibiu.

Pentru C.S.U. Forest Sibiu au înscris: Ciocian (20), Muntean (18), Spânu (13), Lefter (9), Pelger (9), Tordai (8) şi Alecu (6).

Momentul... adevărului s-a produs la Sibiu

Elevii antrenorului Mircea Vulc au restabilit adevărul în ceea ce priveşte valoarea şi justificatele lor pretenţii pentru un loc pe podium.

C.S.U. Forest Sibiu - "U" Elba Timişoara 97 - 79 (46 - 40)

Doar 7 minute, partida s-a situat sub semnul echilibrului (13-12). Din acest minut, practicând o apărare agresivă şi eficientă, şi dovedindu-se eficienţi în faza de atac, echipierii de la C.S.U. Forest practică un joc complet şi strălucitor, dovedindu-se superiori, la toate capitolele, partenerilor de întrecere. Până în min. 15, scorul ia proporţii (27-14 în min. 10; 31-15 în min. 12 şi 40-25 în min 15). Ultimele 5 minute ale primei reprize aparţin oaspeţilor, pe fondul unei stări de relaxare cvasigenerale, şi scorul se reduce, la pauză tabela de marcaj arătând 46-40. La pauză, antrenorul Mircea Vulc a sunat "deşteptarea" şi, drept consecinţă, elevii săi joacă foarte bine, şi în min. 27 scorul devine 94-68, iar cu 1 minut şi 30 de secunde înainte de finalul partidei, scorul devenise 97-74, pentru ca în final, gazdele să obţină o victorie indiscutabilă, la o diferenţă de 18 puncte.

În partida a doua, decisivă:

C.S.U. Forest Sibiu - "U" Elba Timişoara 99 - 71 (38 - 36)

Timişorenii au abordat această ultimă partidă decisivă cu o ambiţie deosebită. La jumătatea primei reprize, gazdele conduceau cu scorul de 28-17. În continuare a urmat o încleştare surdă, cu multe greşeli, pe fondul căreia timişorenii reuşesc să se apropie, periculos, la pauză, la două puncte (38-36). Doar 1 minut din cea de a doua repriză, victoria a mai stat sub semnul incertitudinii (38-39 în min. 21). Din acest minut gazdele joacă dezinvolt şi eficient, astfel încât la jumătatea reprizei secunde conduc cu 66-49. Când mai rămăseseră 83 de secunde de joc, antrenorul Mircea Vulc face o schimbare tip hochei, înlocuind întreaga echipă. Rezervele dovedesc aceeaşi apetenţă de joc şi mai adaugă 8 puncte pe tabelă şi partida ia sfârşit cu victoria de necontestat a gazdelor, scor 99-71. Pentru C.S.U. Forest Sibiu au înscris (în ambele partide: Lefter (23+14), Muntean (11+25), Pelger (8+28), Alecu (20+12), Tordai (21+10), Ciocian (6+3), Teleabă (3+3), Spânu (2+2), Viciu (3+0), Kincses (0+2).

Sibienii în semifinale

În urma acestor rezultate, elevii antrenorului Mircea Vulc au acces în semifinalele Campionatului Naţional de baschet. Urma acum lupta grea pentru cucerirea de medalii. Adversara sibienilor în finală - echipa Dinamo Bucureşti, lidera clasamentului, înaintea turneelor play-off. Deci locul I, cu locul al IV-lea. Ceva de văzut. Şi nu orice! (va urma)

Octavian RUSU

Sărituri în apă

La C.M. de juniori din China, Anca Ţilea a debutat promiţător

Din rândul delegaţiei de sportivi români prezentă la Campionatele Mondiale de sărituri în apă pentru juniori, alături de mai consacraţii noştri reprezentanţi, a făcut parte şi junioara II, sibianca Anca Ţilea de la C.S.Ş. Sibiu (antrenor Ruxanda Chereches) care a obţinut rezultate foarte bune faţă de nivelul ridicat al acestor întreceri. Astfel, Anca Ţilea, cu performanţa de 240,63 la platformă, s-a situat pe locul 9, apoi la trambulina de 1 m, pe poziţia a X-a, cu performanţa de 270,57, iar în sfârşit, pe locul 14, la trambulina de 3 m, cu 292,35.

Deşi nu a ocupat poziţii în primele 6 locuri, totuşi eleva sibiancă, încă junioară II, are frumoase perspective.

În numele iubitorilor acestui sport din Sibiu, îi dorim tot mai multe succese.

Ilie IONESCU

Cooperatorii meşteşugari cu handicap pe terenul de sport

UCECOM, prin Liga Naţională Sportivă "Voinţa", în colaborare cu ATCOM Sibiu şi Asociaţia Sportivă Voinţa Sibiu organizează, la Sibiu, a XXVI-a ediţie a întrecerilor finale pe ţară ale sportivilor handicapaţi fizic, în perioada 8-10 septembrie. Întrecerile se vor desfăşura la următoarele probe: 40, 60, 80 şi 100 m plat atât pentru invalizii motori şi semivăzători; greutate, lungime, suliţă la ţintă, orientare turistică, tenis de masă şi popice.

La această întrecere este invitat să participe fiecare judeţ cu un număr nelimitat de sportivi.

I. ILIE

Handbal, Divizia B - tineret (tur)

Programul jocurilor, de acasă, al echipelor noastre

Sâmbătă, 2 septembrie: Institutul Militar "Nicolae Bălcescu" Sibiu - Metalul Copşa Mică, sala A.S.A., ora 10,30.

Sâmbătă, 9 septembrie: C.S.M. Sibiu - Rodaie Craiova, sala A.S.A., ora 10; Metalul Copşa Mică - Ind. Sârmei C. Turzii, teren Metalul Copşa Mică, ora 11.

Sâmbătă, 16 septembrie: I.M. "Nicolae Bălcescu" Sibiu - MAPA-CO Sf. Gheorghe, sala A.S.A., ora 10,30.

Sâmbătă, 23 septembrie: I.M. "Nicolae Bălcescu" Sibiu - Ind. Sârmei C. Turzii, sala A.S.A., ora 10,30; C.S.M. Sibiu - Textila Sebeş, sala A.S.A., ora 12; Metalul Copşa Mică - C.S.M. Pandurii Tg. Jiu, teren Metalul, ora 11.

Duminică, 24 septembrie: C.S.Ş. Sibiu - C.S.Ş. Hunedoara, teren Luceafărul, ora 10 (div. şcolară, masculin).

Sâmbătă, 30 septembrie: C.S.M. Sibiu - Avijiul Tg. Jiu, sala A.S.A., ora 10.

Sâmbătă, 7 octombrie: I.M. "Nicolae Bălcescu" Sibiu - C.S.M. Pandurii Tg. Jiu, sala A.S.A., ora 10,30; Metalul Copşa Mică - Nitramonia Făgăraş, teren Metalul Copşa Mică, ora 11.

Duminică, 8 octombrie: C.S.Ş. Sibiu - Lic. Militar "M. Viteazul" Alba Iulia, teren Luceafărul, ora 10.

Sâmbătă, 14 octombrie: C.S.M. Sibiu - REMIN Deva, sala A.S.A., ora 10.

Sâmbătă, 21 octombrie: I.M. "Nicolae Bălcescu" Sibiu - Nitramonia Făgăraş, sala A.S.A., ora 10,30.

Duminică, 22 octombrie: C.S.Ş. Sibiu - C.S.Ş. Sighişoara, teren Luceafărul, ora 10.

Sâmbătă, 28 octombrie: Metalul Copşa Mică - Comelf Bistriţa, teren Metalul, ora 11.

Reamintim că partida dintre I.M. "Nicolae Bălcescu" Sibiu şi Metalul Copşa Mică, din cadrul primei etape, a rămas în suspensie, urmând ca cele două formaţii să cadă de acord dacă se va amâna sau nu.

Ilie IONESCU

PROGRAM TVR

Luni, 28 august

Programul I - 13,00 Actualităţi 13,10 Ecleziast '95 14,10 TVR Iaşi 14,45 TVR Cluj-Napoca 15,20 TVR Timişoara 16,00 Actualităţi 16,10 Avanpremieră 16,25 Turism şi agroturism 17,00 Emisiune în limba maghiară 18,30 Desene animate * Apărătorii Pământului 19,00 De luni până luni 19,30 Film serial pentru tineret * Fata şi băieţii 20,00 Actualităţi * 20,45 Publicitate 20,50 Film serial * Echipa de intervenţie 21,45 Transfocator 22,10 Teatru TV * Transfer de personalitate 23,50 Actualităţi 0,05 Cultura în lume 0,35 Fragil

Programul II - 15,10 Film serial (R) * Perla neagră 16,20 Film serial * Pasiuni secrete 17,45 Film serial * Iubiri amăgitoare 22,00 Fotbal * Blackburn Rovers-Manchester United 23,45 Film serial * Santa Barbara 0,30 Jazz-club

Marţi, 29 august

Programul I - 7,00 TVM 8,30 La prima oră 9,20 Film serial (R) * Santa Barbara 10,05 Film serial (R) * Iubiri amăgitoare 11,00 Desene animate 11,15 Cinematograful de artă * Milagro - Război şi secetă 13,10 1001 Audiţii 14,00 Actualităţi 14,10 TVR Iaşi 15,05 TVR Cluj-Napoca 16,00 Actualităţi 16,10 Fii tu însuţi! 17,00 Convieţuiri 18,00 Agenda Festivalului Internaţional "Cerbul de Aur" - Braşov, România 1995 18,30 Desene animate * Apărătorii pământului 19,00 Clio 19,30 Film serial * Fata şi băieţii 20,00 Actualităţi * Buletin meteo * Telesport 20,45 Publicitate 20,50 Telecinemateca * Succesul 22,55 Reflector 23,25 Actualităţi 23,40 Meridianele dansului 0,10 Gong! 0,40 Vraja muzicii

Programul II 15,00 Film serial * Poliţia intervine 16,20 Film serial * Pasiuni secrete 17,45 Film serial * Iubiri amăgitoare 18,00 Fotbal F.C. Inter Sibiu-Politehnica Timişoara 23,15 Film artistic * La anul, în aceeaşi zi

Miercuri, 30 august

Programul I - 7,00 TVM 8,30 La prima oră 9,20 Film serial (R) * Santa Barbara 10,05 Film serial (R) Iubiri amăgitoare 11,40 Ecran de vacanţă 13,10 1001 Audiţii 14,00 Actualităţi 14,10 TVR Iaşi 15,05 TVR Cluj-Napoca 16,00 Actualităţi 16,10 Magazin internaţional 17,00 Aceşti pătimaşi minunaţi 17,15 Alfa şi Omega... 18,00 Agenda Festivalului Internaţional "Cerbul de Aur" - Braşov, România, 1995 18,30 Desene animate 18,45 Timpul Europei 19,15 Film serial pentru tineret * Fata şi băieţii 19,45 Dictatul de la Viena 20,00 Actualităţi * Meteo * Telesport 21,30 Publicitate 20,35 Festivalul Internaţional "Cerbul de Aur" - Braşov, România, 1995 22,15 Film serial * Dr. Quinn 23,15 Actualităţi 23,35 Festivalul Internaţional "Cerbul de Aur" - Braşov, România, 1995 * Recital Status Quo (Marea Britanie)

Programul II - 16,20 Film serial * Pasiuni secrete 17,45 Film serial * Iubiri amăgitoare 21,30 Film serial * Santa Barbara 0,15 Teatru TV * Tren de plăcere de I.L. Caragiale

Joi, 31 august

Programul I - 7,00 TVM 8,30 La prima oră 9,20 Film serial (R) * Santa Barbara 10,05 Film serial (R) * Iubiri amăgitoare 10,55 Desene animate * Aventurile lui Hucklebeiry Finn 11,20 Videolexicon 12,20 Ecran de vacanţă 13,10 1001 Audiţii 14,00 Actualităţi 14,10 TVR Iaşi 14,55 TVR Cluj-Napoca 15,45 Călătorind prin Malaiezia 16,00 Actualităţi 16,10 Sub semnul întrebării 17,10 Milenium 17,55 Agenda Festivalului Internaţional "Cerbul de Aur" - Braşov, România, 1995 18,25 Desene animate * Apărătorii pământului 18,50 Tragerile Super Loto 5/40 şi Multiplă Expres 19,00 Medicina pentru toţi 19,30 Film serial pentru tineret * Fata şi băieţii 20,00 Actualităţi * Meteo * Telesport 20,30 Publicitate 20,35 Festivalul Internaţional "Cerbul de Aur" - Braşov, România, 1995 * Concursul Videoclip 22,05 Film serial * Valea păpuşilor 23,00 Festivalul Internaţional "Cerbul de Aur" - Braşov, România, 1995 * Recital Mona Roşoga * recital Whorty Davis (SUA) 0,10 Actualităţi 0,30 Festivalul Internaţional "Cerbul de Aur" - Braşov, România, 1995 * Recital Temptations

Programul II - 15,00 Film serial * Poliţia intervine 16,15 Film serial * Pasiuni secrete 22,30 Stadion * Caleidoscop sportiv intern şi internaţional 22,00 Cinematograful de artă * Iubire

Vineri, 1 septembrie

Programul I - 7,00 TVM 8,30 La prima oră 9,20 Film serial (R) * Santa Barbara 10,50 Desene animate * Aventurile lui Huckleberry Finn 11,20 Curcubeu 12,20 MTV 12,50 Ecran de vacanţă * Aventurile lui Skippy 13,20 1001 Audiţii 14,00 Actualităţi 14,10 TVR Iaşi 14,55 TVR Cluj-Napoca 15,30 Tradiţii 16,00 Panoramic slovac 16,15 Actualităţi 16,25 Din lumea afacerilor 16,45 Pompierii vă informează 17,00 Emisiune în limba germană 17,45 Agenda Festivalului Internaţional "Cerbul de Aur" - Braşov, România, 1995 18,15 Pro Patria 19,00 Film serial * Edera 20,00 Actualităţi * Meteo * Telesport 20,30 Publicitate 20,35 Festivalul Internaţional "Cerbul de Aur" - Braşov, România, 1995 * Concursul de interpretare (I) 22,45 Film serial * Perla neagră 23,40 Festivalul Internaţional "Cerbul de Aur" - Braşov, România, 1995 * Recital Belinda Carlisle (Marea Britanie) 0,20 Actualităţi 0,40 Festivalul Internaţional "Cerbul de Aur" - Braşov, România, 1995 * Recital Şcoala vedetelor (TVR) * Recital "2 Unlimited" (Olanda)

Programul II - 16,25 Film serial * Pasiuni secrete 18,10 Film serial * Iubiri amăgitoare 22,00 Film serial * Santa Barbara 0,15 Film artistic * Dracula (Anglia)

Sâmbătă, 2 septembrie

Programul I - 7,00 Bună dimineaţa 9,00 Prietenie fără frontiere 10,00 Film serial pentru copii * Salty - Leul mării 10,30 Pas cu pas 11,25 Ecranul 12,20 Spirale prin timp 12,40 Cuvinte potrivite 13,10 1001 Audiţii 14,00 Actualităţi 14,10 În ţara bambusului 14,20 Turnul Babel * Desene animate * Magazin muzical * Dvs. decideţi * Film serial: Ce vrăji a mai făcut nevasta mea, Samantha? * Corespondenţa artelor * Cu scriitorul Ion Hobana * Chipul geniului Brâncuşi * Streetball Challenge Adidas '95" * Agenda Festivalului Internaţinal "Cerbul de Aur" - Braşov, România, 1995 18,45 Mapamond 19,15 Teleenciclopedia 20,00 Actualităţi * Meteo * Telesport 20,30 Publicitate 20,35 Festivalul Internaţional "Cerbul de Aur" - Braşov, România, 1995 * Concursul de interpretare (II) 23,05 Film serial * Suspiciuni (SUA, 1994) 0,05 Festivalul Internaţional "Cerbul de Aur" - Braşov, România, 1995 * Recital Ioan Gyuri Pascu 0,40 Actualităţi 0,55 Festivalul Internaţional "Cerbul de Aur" - Braşov, România, 1995 * Show muzical coregrafic M.C. Hammer (SUA)

Programul II - 16,20 Film serial * Pasiuni secrete 22,00 Film serial * Santa Barbara 0,15 Film artistic * Dracula (Anglia)

Duminică, 3 septembrie

Programul I - 8,00 Bună dimineaţa! 9,00 Abracadabra 10,00 Film serial pentru copii * Salty - Leul mării 10,30 Lumină din lumină 11,30 Din albumul celor mai frumoase melodii populare 12,00 Viaţa satului 13,30 Atlas 14,00 Actualităţi 14,10 Poşta TV 14,20 Video-Magazin * Desene animate * Dedicaţii muzicale * Noutăţi cultural-artistice * Umor şi muzică 16,00 Festivalul Internaţional "Cerbul de Aur" - Braşov, România, 1995 * La poarta Braşovului, la isvorul dorului (I) Spectacol folcloric 17,50 Serial S.F. * Star Trek - Generaţia următoare 18,25 La poarta Braşovului, la isvorul dorului (II) 19,55 Publicitate 20,00 Actualităţi * Agenda europeană * Meteo 20,30 Publicitate 20,35 Festivalul Internaţional "Cerbul de Aur" - Braşov, România, 1995 * Gala laureaţilor 22,35 Film serial * Anastasia 23,25 Tragerile Loto 6/49 şi Noroc 23,35 Actualităţi 23,50 Festivalul Internaţional "Cerbul de Aur" - Braşov, România, 1995 * Recital Kenny Rogers (SUA)

Programul II - 10,00 Film serial * Cristal 11,45 Film serial * Dr. Quinn 14,10 Film artistic * Blestemul pământului 16,20 Film serial * Pasiuni secrete 17,05 Magazin sportiv internaţional 21,30 Film serial * Santa Barbara 23,30 Film artistic * Arma secretă

MAPAMOND SPORT

Lumea atletismului cu ... susu-n jos

Campionatele mondiale de la Göteborg, recent încheiate, cel puţin pentru mine, au fost năucitoare. De mulţi ani, ştiam că marile competiţii (Campionate Mondiale, Jocuri Olimpice) sunt dominate de americani, ruşi, nemţi şi chinezi. Iată, însă, că în lumea atletismului, lucrurile au luat o turnură neaşteptată, doar S.U.A. menţinându-şi poziţia de mare putere şi în acest domeniu. Dar, iată cum se prezintă clasamentul pe medalii al acestei a V-a ediţii a C.M.: * 1. S.U.A. 12 aur, 2 argint, 5 bronz * 2. Belarus 2 aur, 3 argint, 2 bronz * 3-4 Italia, Germania cu câte 2 aur, 2 argint, 2 bronz * 5. Cuba 2 aur, 2 argint 0 bronz * 6 Kenya 2 aur, 1 argint 3 bronz * 7-8 Canada, Portugalia cu câte 2 aur, 1 argint, 1 bronz * 9. Ucraina 2 aur, 0 argint, 1 bronz * 10 Algeria 2 aur.

La startul întrecerilor au fost prezenţi sportivi din 192 ţări, clasamentul conţinând 43 de naţiuni.

De remarcat absenţa dintre "primii 10" a Rusiei, aflată abia pe locul 11 şi a Chinei, ocupantă a unuia din locurile 29-35, împreună cu Insulele Bermude, Kazahstan, Mexic, Namibia, Surinam şi Zambia! Nu-i mai puţin adevărat că, dacă ar fi concurat sub culorile fostei U.R.S.S., sportivii din fostul "imperiu" ar fi acumulat 24 de medalii (6 de aur, 8 de argint, 10 de bronz).

În ce priveşte participarea celor 25 de atleţi şi atlete din România, aceştia au cucerit 2 medalii de argint (una la maraton, cealaltă la aruncarea suliţei, fete), situându-se pe locul 26, după, spre exemplu, Bulgaria, Finlanda, Etiopia, Siria, Maroc, dar înaintea Chinei, Ungariei, Poloniei, Braziliei ...

În privinţa atleţilor care au obţinut cele mai multe titluri şi medalii la cele cinci ediţii ale C.M. (1983-1995), clasamentul se prezintă astfel: * 1. CELE MAI MULTE TITLURI: * 8 Carl Lewis (SUA) * 6 Michael Johnson (SUA) * 6 Serghei Bubka (Ucraina) * 4 Jackie Joyner Kersee (SUA), Calvin Smith (SUA) * 3 Greg Foster (SUA) Dennis Mitchell (SUA), Lars Riedel (Germania), Moses Kriptanui (Kenya), Noureddine Morceli (Algeria), Dan O'Brien (S.U.A.), Sabine Busch (RDG), Silke Gladusch (RDG), Marita Koch (RDG), Tatiana Samolenko Dobrivskih (URSS), Gail Devers (SUA), Butch Reynolds (SUA) * 2. CELE MAI MULTE MEDALII: * 13 Merlene Ottey (Jamaica) * 10 Carl Lewis (SUA) * 9 Gwen Torrence (SUA) * 7 Michael Johnson (SUA), Heike Drechsler (Germania) * 6 Irina Privalova (Rusia), Serghei Bubka (Ucraina) * 5 Gail Devers (SUA), Butch Reynolds (SUA), Tony Jarett (Marea Britanie).

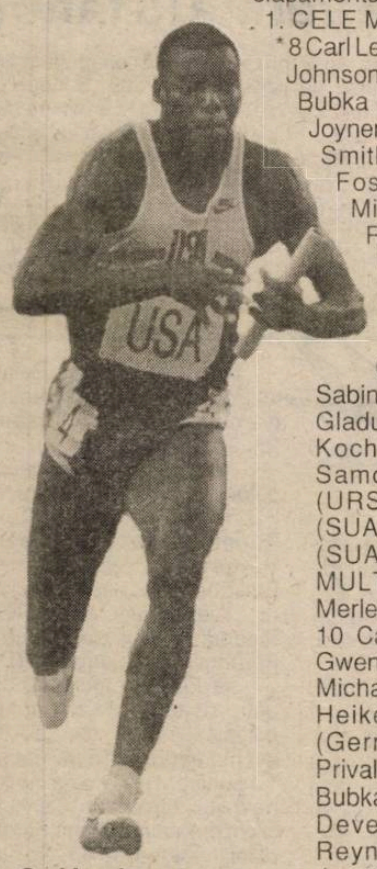

Carl Lewis

Adio, dar rămân cu tine

"Olandezul zburător" Marco van Basten s-a retras

1

2

Joi, 17 august, fotbalistul olandez Marco van Basten a anunţat ziariştilor italieni: "Vreau să vă dau o ştire scurtă: am decis să mă retrag şi, deci, să nu mai fiu fotbalist". A doua zi, vineri seara, cu prilejul partidei amicale Milan - Juventus, Marco şi-a luat rămas bun de la suporterii săi.

În decembrie 1992 a suferit un accident aparent obişnuit pentru fotbalişti, dar, după patru operaţii succesive (de fiecare dată medicii i-au spus că va putea reveni pe teren), efectuând un ultim control, la clinica specialistului de renume internaţional, dr. Maertens din Belgia, rezultatul a fost: NU. Astfel, s-a pus capăt unei aşteptări de trei ani. Trei ani care în viaţa unui fotbalist înseamnă o viaţă. Trei ani în care a sperat ...

*

Născut la 31 octombrie 1964, a început să joace fotbal în 1970, la Utrecht, unde a rămas până în 1980. A trecut pentru un an la F.C. Elinwijk, pentru ca, la 17 ani, să îmbrace tricoul lui Ajax Amsterdam, unde a jucat până în 1987, când s-a transferat la A.C. Milan, unde şi-a încheiat cariera, practic, în 1992, la 28 de ani.

*

Într-o carieră relativ scurtă - din august 1982, când a debutat la Ajax, până în decembrie 1992, când s-a accidentat - van Basten a cucerit toate trofeele posibile, mai puţin cel de campion mondial cu reprezentativa ţării sale: * cu Ajax de trei ori campion şi de trei ori câştigător al Cupei Olandei, Cupa Cupelor (1987): în şase campionate a marcat 129 goluri * cu A.C. Milan, trei titluri de campion al Italiei, două Cupe ale Campionilor Europeni, două Supercupe europene, două Cupe Intercontinentale, trei Supercupe ale Italiei * golgeter al Italiei în 1990 cu 25 goluri şi 1992 cu 19 goluri * câştigător al trofeului "Balonul de aur" acordat celui mai bun jucător al Europei în 1988, 1989, 1992 * câştigător al titlului de Campion al Europei, în 1988, cu reprezentativa Olandei * este golgeter în Cupa Campionilor Europeni, marcând 18 goluri în cele 23 de partide la care a participat.

*

Marco van Basten a făcut parte din categoria, destul de restrânsă, a atacanţilor combinativi, cu care coechipierii pot realiza faze subtile, care participă efectiv la fazele de poartă (spre deosebire, spre exemplu, de Gerd Müller, care nu ştia decât să bage mingea în poarta adversă); care ştia să-şi pună în poziţii favorabile şi coechipierii.

La Ajax a disputat 143 de meciuri, marcând 129 de goluri, iar în 147 de partide sub culorile Milanului, a înscris 90 de goluri, într-un campionat în care fundaşii sunt fără milă. Nu întâmplător, atâta vreme cât l-au avut în linia de atac pe Marco, milanezii au cucerit laurii de cei mai buni din lume.

Aflând vestea retragerii lui van Basten, internaţionalul argentinian Gabriel Batistuta a declarat: "Ştirea mă umple de tristeţe. Lumea fotbalului a pierdut un mare jucător, dar şi un om cu un caracter deosebit. Pentru mine, Marco face parte dintre jucătorii de clasă precum Pele şi Maradona. Îmi pare rău că în acest sezon nu mă pot întrece cu el pentru titlul de golgeter" (Batistuta joacă la Fiorentina).

*

Ca un gest firesc, conducerea clubului lombard, i-a propus un post în cadrul staff-ului milanez, dar, cred că până la urmă, Marco van Basten va prefera să se întoarcă în ţara sa natală. Oricum, sunt sigur că nu va putea sta departe de fotbalul care i-a adus atâtea satisfacţii.

În cele patru imagini: ◆ Foto 1 - în 1988, arătând spectatorilor trofeul de Campion al Europei ◆ Foto 2 - cu cel de al treilea "Balon de aur", primit în 1992 ◆ Foto 3 - în 1993, cu regretatul antrenor Rinus Michels şi cu secretarul general al F.I.F.A., după ce fusese desemnat cel mai bun fotbalist din lume pe anul 1992 ◆ Foto 4 - o postură "civilă", cu care va trebui să se obişnuiască de-acum ...

3

4

"Eu am fost mare, dar Maradona este cel mai mare"

Luis Suarez este un nume celebru în lumea fotbalului. Cu un fizic obişnuit (1,67 m; 70 kg), a fost un tehnician deosebit, atacant complet, cu un joc elegant, dribler fin şi cu un dezvoltat simţ al porţii.

Născut la 25 mai 1935, a început să joace la clubul din oraşul natal, la Coruna (1946-1953), apoi s-a transferat la F.C. Barcelona (1953-1961), încheindu-şi cariera în Italia, la Internazionale Milano (1961-1970) şi Sampdoria Genova (1970-1973). A fost campion al Spaniei de două ori (1957, 1959), a câştigat de două ori Cupa Spaniei (1956, 1960), a câştigat de trei ori campionatul Italiei (1963, 1965, 1966), de două ori Cupa Cmpionilor Europeni (1964, 1965), de două ori Cupa Intercontinentală (1964, 1965). A fost declarat cel mai bun fotbalist al Europei în anul 1960 ... Devenit antrenor, n-a mai reuşit performanţele din tinereţe.

- Domnule Suarez, vă mai amintiţi cu cine aţi jucat la Barcelona, acum peste 30 de ani?

- Aşa ceva nu se uită. Îm 1961, spre exemplu, echipa de bază era: Ramallets-Foncho, Genana, Garcia, Veyes, Garay, Kubala, Kocsis, Evaristo, Suarez, Czibor.

- Dar la Inter cu cine eraţi coechipier?

- A fost perioada de glorie a clubului milanez: Sarti-Burgnich, Guarneri, Picchi, Facchetti, Bedin, Domenghini, Suarez, Mazzola, Jair, Corso.

- Fotbalul de atunci era deosebit de cel de-acum?

- Eu zic că atunci se juca mai spectaculos. Acum se joacă mai rapid, mai în forţă, dar se înscriu mai puţine goluri. Se joacă foarte dur în apărare. Se pune accent pe forţă în detrimentul tehnicii.

- Ce fotbalişti v-au impresionat de-a lungul anilor?

- Pe vremea mea Di Stefano. Un jucător ca el se naşte la 100 de ani. Di Stefano avea minte de savant, plămâni de maratonist şi inimă de fotbalist.

- Dintre jucătorii ultimilor ani pe cine remarcaţi?

- Fără discuţie că Maradona este cel mai mare jucător al ultimelor decenii, iar după el l-aş situa pe Hagi, un fotbalist care are toate calităţile. Eu am fost un jucător mare, dar Maradona este cel mai mare. Păcat că s-a apucat de prostii şi nu şi-a sfârşit cariera în mod onorabil.

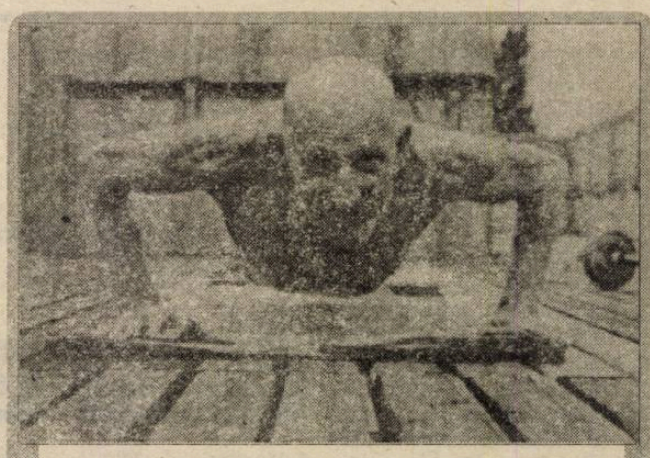

Oscar nu se lasă

La 80 de ani, suedezul Oscar Grönberg, fost frizer, se mândreşte cu vigoarea lui fizică. Vegetarian, nefumător, membru al unui club de inşi care fac iarna baie la copcă, Oscar face zilnic gimnastică, flotări, aleargă şi bea numai sucuri naturale de fructe.

Iată-l în imagine, făcând o demonstraţie pentru fotoreporteri...

Pagină realizată de N.I.DOBRA

"POLI" IAŞI - FC INTER 2-1 (1-0)

urmare din pagina 1

comori ale patrimoniului naţional ce-ţi bucură sufletul la tot pasul în pitorescul oraş moldav. ● Cele vreo cinci cotidiane ieşene apărute sâmbătă dimineaţă acordau spaţii ample meciului de după amiază cu FC Inter, echipă considerată numai bună de jumulit de plăieşii lui Leonida Antohi. ● Ajunşi la stadion am aflat că patru din cele şapte posturi private de radio existente în Iaşi (o adevărată inflaţie de mass media) urmau să transmită partida în direct. ● O altă constatare cu titlu de exemplu şi pentru alţii: la Iaşi, din acest an, fotbalul se mănâncă pe pâine. Până şi masa presei a fost redusă pentru a se vinde locurile solicitanţilor de abonamente. Biletul costă 3000 lei, iar la ora 17,30 în tribune luaseră loc cca 9000 de suporteri, care au plecat de la meci complet răguşiţi. Absolut impresionant modul cum ştiu să-şi încurajeze ieşenii echipa favorită! ● Perfect motivată,"Poli" se năpusteşte din primul minut în atac, imprimând disputei duritatea şi periculozitatea corridei. Interiştii mă surprind, realmente, prin disciplina tactică demonstrată şi prin vigoarea cu care se bat pentru fiecare palmă de teren. Nu i-am văzut atât de încrâncenaţi şi de dăruiţi scopului propus (victorie în Dealul Copoului!) într-un meci în deplasare de mult timp! ● Centralul C.Ene, lipsit de experienţă, face cu greu faţă asprimii duelurilor. ● În min.13, Caşoltan - tăvălit cât pentru trei meciuri de Paraschiv - reia cu capul razant. ● Forcingul gazdelor se domoleşte după minutul 15. ● În min.21, tuşierul Al.Radu Brăteni,acest anus contra naturii, îşi începe "recitalul": dictează invers o lovitură liberă, Cobulianu remarcându-l pe Blid. ● În min.23, Apachiţei reuşeşte o talpă de cartonaş roşu la Tâlvan, dar nu-l vede nici pe cel galben! ● În min.28, stadionul explodează: Căunei centrează în diagonală de pe flancul drept spre Dobrea (aflat în clară poziţie de ofsaid, nesemnalizată de tuşierul Al.Radu!?), L.Cotora şi Blid se opresc aşteptând fluierul (care nu vine), Dobrea deviază spre Ambrozie care înscrie din apropiere. Zadarnice protestele sibienilor în faţa avortonului de la tuşă care, atenţie!, nu-şi încheiase misiunea! ● Sibienii replică prin Baciu (min.32), dar mingea trece peste. ● În min.33, acelaşi Al.Radu inventează o lovitură liberă pentru gazde, execută Cotan, Apachiţei îl trânteşte pe Blid cu minge cu tot în poartă, dar C.Ene repune adevărul în drepturi. ● Jocul este echilibrat, ultimele ocazii risipindu-le M.Szeghedi (min.41, a intervenit decis portarul Câmpeanu) şi Cotan (min.42, şut razant) ● Cu Văsîi în locul lui M.Szeghedi, dominarea interistă se înteţeşte în repriza secundă şi, în min.50, oaspeţii egalează: Caşoltan pătrunde până pe linia de fund cu mingea la picior, centrează, balonul loveşte transversala, revine la Pogăcean care intră cu ea în poartă. Arbitrul C.Ene arată centrul terenului, dar frânarul de la tuşă agită în disperare steagul. Cei doi se consultă şi Ene dictează (spre completa derută a spectatorilor şi ziariştilor) lovitură de colţ pentru ... sibieni!?! ● În min. 55, Lazăr reia cu capul peste, contraatacul ieşean este stricat de Căunei şi vine, încă o dată, egalarea: Glăvan îl lansează pe stânga pe Tâlvan, centrare vicleană pe 6 metri, "cap" fulgerător Pogăcean şi... 1-1. ● Ţălnar îşi îndeamnă trupa la atac simţind că ieşenii sunt în corzi. ● În min.60, Pogăcean (revenit la turaţia din finalul sezonului trecut!) îl găseşte pe Văsîi, "cap" spre poarta părăsită de Câmpeanu şi, repliat ca din pământ, Apachiţei degajează miraculos. ● Este rândul ieşenilor să caute golul victoriei în faţa unei echipe, cea sibiană, care temporizează oarecum pentru a-şi regăsi suflul. ● În min.68, Kereszy îl solicită pe Blid dintr-o lovitură liberă, apoi ratează Caşoltan (min.71, şut alături, din unghi). ● În min.75, abia intrat în teren, Pancu face un "un-doi" cu Dobrea, rămâne singur cu Blid la 15 metri şi înscrie un gol parabil, zic eu. ● Din acest moment se dezlănţuie interiştii. Careul ieşean este o cetate asediată. În min.80, Toboşaru, care pare a fi depăşit perioada critică, reia de la 7 metri, dar Câmpeanu deviază o minge imposibilă. ● În min.84, corner Tâlvan, "cap" înapoi Văsîi, voleu Pogăcean milimetric alături. ● În min.85, şut violent Tâlvan şi din nou reţine Câmpeanu. ● În min.87, Cl.Moldovan este blocat la 7 metri. ● În min.90, pe fondul huiduielilor copioase ale spectatorilor surescitaţi la maximum, care cer arbitrului să fluiere finalul, Tâlvan îl mai încearcă ultima dată pe Câmpeanu, dar fără succes şi interiştii pierd nemeritat un joc pe care l-au avut la discreţie în repriza secundă. E greu de luptat şi cu adversarul, şi cu mafia neagră a arbitrajului românesc!

Voi reveni în "Tribuna" de marţi.

O etapă cu 40 goluri şi un scor de rugby

● **"U" Mecanica Sembraz - Silva 7-1 (4-0)** Evident mai bine pregătiţi fizic, tehnic şi tactic elevii antrenaţi de I.Barac au depăşit, lejer şi categoric, un "11" încă insuficient acomodat cu rigoarea şi dificultatea eşalonului divizionar în care recent a debutat. Amăgiţi de uşurinţa şi rapiditatea evoluţiei scorului, studenţii sibieni, tratând cu condamnabilă superficialitate partida, au ratat - datorită deselor nesincronizări ale atacului - numeroase ocazii, iar în faza defensivă gafând supărător de câteva ori, au permis pădurarilor sălişteni să declanşeze raiduri periculoase spre buturile bine păzite de M.Bordean. Scorul s-a deschis în min.2, când centrarea lui V.Sabău a fost fructificată prompt de D.Băran. Şase minute mai târziu D.Popenţa pasează inspirat lui C.Matei, iar acesta înscrie sec din apropiere. În min.15 F.Iancu găseşte în careu pe D.Băran care expediază balonul în plasă. După 10 minute, V.Streza, angajat inteligent în adâncime de C.Matei, înscrie al patrulea gol al gazdelor. Imediat după pauză A.Mihuleţ demarează pe aripa dreaptă, centrează înapoi şi Băran punctează din nou. Oaspeţii joacă deschis şi după câteva ratări (N. Radu, A. Piţigoi, R.Apolzan), reuşesc golul de onoare prin F.Herghelegiu, care şutează imparabil din interiorul careului. Studenţii revin în atac şi A.Hila - primind cadou o minge de la adversar - înscrie plasat din 6 m. Cu două minute înaintea epuizării timpului de joc, F.Iancu stabileşte scorul final, cu largul concurs al unui fundaş rival. Am remarcat prestaţiile notabile ale lui F.Iancu, S.Şoptelea, D.Sabău, C.Matei şi D.Popenţa de la învingători,

Fotbal, Divizia C

N.Seicean, N.Radu, F.Herghelegiu, R.Apolzan şi D.Bârsan de la oaspeţi. Greoi, contradictoriu şi neconvingător arbitrajul lui D.Lazăr (Mediaş), bine ajutat la linie de S.Alexa şi A.Simion. ● **Record - Sticla 12-0 (8-0)** Un scor neconsemnat până în prezent pe scena acestui eşalon s-a înregistrat la Mediaş unde echipa pielarilor - în excelentă dispoziţie de joc - a surclasat fragilul unsprezece al sticlarilor avrigeni, rămas din min.78 în 9 oameni. Autorii golurilor: C.Ogneriu (min.8 şi 78 din lovitură de la 11 m), R.Mureşan (min.9), V.Peptănuş (min.13), B.Forgacs (min.22, 33 şi 75), D.Cucerzan (min.23, 51), I. Şeica (min.34, 42) şi A.Tofănescu (min.85). ● **Sparta - Viitorul 4-0 (1-0)** Tânăra formaţie medieşană s-a impus clar şi de justeţe în dauna unui adversar, care doar în prima repriză i-a opus o oarecare rezistenţă. Au marcat: M.Preda (min.39 şi 57), K.Szoke (min.82) şi D.Gaspar (min.83). ● **Construcţii - Cedonia 95 2-3 (1-3)** Mai rapizi şi decişi în fazele de atac, oaspeţii s-au impus mai uşor decât indică scorul, graţie golurilor realizate de D.Ivan (2) şi V.Coţie, respectiv F.Herciu şi G.Crăciun. ● **CFR Retezat - Vitrometan 1-0 (1-0)** Fără prea multe virtuţi tehnice, întrecerea a plăcut datorită ambiţiei cu care cele două combatante şi-au apărat şansele. Golul victoriei a fost înscris de T.Săraru în min.32. ● **Carpaţi - Romanofir 6-0 (1-0)** La Agnita, după o confruntare de certă calitate, disputată în limitele celei mai depline sportivităţi, gazdele, superioare mai ales în a doua parte a partidei, s-au detaşat în urma golurilor marcate de C.Oliu (min.42), M.Părău (min.47, 61, 68), O.Olteanu (min.65 şi F.Ganea (min.73 dinpenalti). ● **Textila - Unirea 3-0 (3-0)** Cisnădienii după o primă repriză în care au punctat de trei ori prin A.Giugaliuc (min.27), C.Corfar (min.33) şi I.Ionuş (min.44) s-au apărat cu tenacitate, ocnerii - în ciuda insistentelor atacuri - neputând înscrie nici măcar golul de onoare. ● **Mecanica - Geromed 1-0 (1-0)** După ce miercuri în Cupa României au întrecut meritat divizionara B Metalurgistul Cugir cu 2-1 (ambele goluri purtând semnătura lui A. Bârză), jucătorii din Mârşa - uşor blazaţi şi poate obosiţi - s-au detaşat dificil de ambiţioşii lor parteneri de întrecere, ca urmare a golului marcat de L.Serfozo (min.14). **V.M.**

Minutul 91

urmare din pagina 1

✦ **Rapid - Ceahlăul 2-1 (1-0)** La sfârşitul partidei, Viorel Hizo cred că era verde-galben-negru, precum drapelul Bangladesh-ului. A deschis scorul Chebac (27), a egalat M.Ionescu (62), pentru ca giuleştenii să câştige abia în min.90 (sau şi mai târziu!). ✦ **Universitatea Craiova - Gloria 1-0 (1-0)** A marcat G.Popescu (36) şi oltenii se menţin în top, dar eu, de eram antrenor, îl trimiteam pe Arcanu să-şi lucreze tarlaua cu care a fost împroprietărit şi să se lase de fotbal după enormitatea pe care a comis-o în meciul retur cu Dinamo Minsk, aruncându-şi mingea în poartă după ce o prinsese. ✦ **Dinamo - FC Braşov 3-1 (1-1)** Dacă şi Ion Ghiţulescu, dinamovist de la şosete până la urechi, i-a dat arbitrului M.Licâ nota 6,5 şi se întreba sub ce pretext le-a dat gazdelor un penalty cadou, înseamnă că a fost jaf ca-n Codrul Vlăsiei. Autorii golurilor: Mateuţ (27, 47 din 11 metri), Dănciulescu (74), respectiv Vasc (44). ✦ **Oţelul - U Cluj 2-0 (0-0)** Îmi pare rău de Nelu Andone şi de studenţii lui, dar au ajuns ciuca bătăilor şi Banca Dacia Felix te ţine cât te ţine, dar nici ăia nu dau bani pe nimic la infinit. Au marcat Ion Gigi (51) şi Tănase (86, din penalty). ✦ **Poli Timişoara - Sp.studenţesc 3-1 (2-0)** Băban (30), Velcea (44), Guşatu (51, din 11 m), respectiv Andone (84). ✦ **FC Selena - Steaua 1-2 (0-2)** Rezultat previzibil. Au marcat Ciocoiu (60), respectiv Pârvu (11), Vlădoiu (37). În min.57, Vlădoiu a ratat un penalty, iar în min.83, Pârvu a fost eliminat. ✦ **Petrolul - FC Argeş 1-0 (0-0)** A marcat Zafiris (68).

n.i.d.

O victorie venită la ţanc!

urmare din pagina 1

gazdă la şutul lui Hila, în repriza secundă oaspeţii s-au autodepăşit, detaşându-se de justeţe. În min.60, Scridon a trecut elegant de "omul lui", a driblat şi portarul şi a înscris din unghi, ridicând scorul la 2-0. Nici n-au mai contat la acest deznodământ fericit, vorba domnului Teodor Bega, preşedintele secţiei de fotbal, ratările lui Manea, Marius Stoica sau Trif.

Radu II a aliniat formaţia: Flichiş - Cristea,Marcel Stoica, Mihăilă, Negrea - Zotincă II, Marius Stoica, Hila, Brumar (min.80, Maşca) - M.Manea (min. 46, Scridon), Trif (min.85, Ciobanu).

În etapa viitoare, Şoimii COMPA primesc la Sibiu replica echipei Minerul Lupeni.

Baschet

Un util turneu de verificare

urmare din pagina 1

posibilitatea să tragă primele concluzii asupra capacităţii de efort a jucătorilor - în regim de competiţie - dar, mai ales, asupra modului în care pot aborda din punct de vedere tactic, competiţiile oficiale.

CSU Forest Sibiu - Carbochim Cluj 78-55 (36-31)

Deşi au început mai greu partida, campionii s-au impus fără dubii, în special în repriza secundă. Apărarea a funcţionat bine, dovada o constituie cele doar 55 de puncte primite pe parcursul întregii partide. Cei mai buni jucători ai sibienilor, Cornel Alecu şi Claudiu Muntean.

"U" SM Invest Cluj - CSU Forest Sibiu 98-94 (57-48)

O partidă care se putea încheia şi cu un rezultat favorabil sibienilor dacă - hilare eforturi + arbitrajul nu ar fi urmărit cu orice preţ victoria gazdelor. Un meci frumos, în care s-au confruntat tactic doi reputaţi tehnicieni, Gheorghe Roman şi Mircea Vulc - cu perioade de dominare când de o parte când de alta. Din nou cei mai buni jucători ai sibienilor au fost Cornel Alecu şi Claudiu Muntean.

CSU Forest Sibiu - West Petrom Arad 97-68 (62-38).

Vom reveni cu amănunte în ziarul TRIBUNA de marţi, 29 august.

Punct şi de la capăt

urmare din pagina 1

reprezintă soluţia pentru postul de uvertură pe care toţi îl aşteptăm să confirme. Alături de Despa, de la pepiniera noastră CSS Şoimii i-am luat la pregătiri pe Cristian Gîjulete şi Alex. Surdu. De la Triumf Bucureşti a venit Sergiu Mocanu, el fiind deja student în anul II la colegiul sibian dar, fiind component al lotului de juniori, a rămas la echipa sa până la terminarea junioratului. De la Iaşi au sosit Dorin Urdea, Vasile Hordilă şi Eduard Borş, componenţi ai lotului de tineret. Toţi trei îşi vor încerca şansele la colegiul de măiestrie sportivă, în funcţie de rezultate urmând să opteze, dacă rămân sau nu la Sibiu.

- *Dătătoare de speranţe aceste noutăţi. Se pare că infuzia de tinereţe, atât de necesară, este pe cale să se materializeze.*

- Îmi pun mari speranţe în aceste noutăţi din lot dar, cum obiectivul nostru este promovarea şi câştigarea din nou a "Cupei României", "veteranii" vor avea şi ei de lucru.

- *Care vor fi adversarele echipei pe care o pregătiţi, în viitorul campionat?*

- Facem parte dintr-o serie cu 11 echipe. Într-o aproximativă ordine valorică acestea sunt Minerul Berbeşti, Oradea, Sportul Studenţesc Bucureşti, Petrolul Piteşti, Şantierul Naval Olteniţa, CFR Braşov, Precizia Săcele, Petrolul "U" Ploieşti, I.O. Balş şi Gringo Cristian, nou promovată în locul formaţiei din Arad, care s-a retras din campionat.

- *Când va avea loc prima etapă?*

- Campionatul Diviziei A2 începe în 2 septembrie. Noi nu vom evolua în această etapă, jocul cu I.O. Balş urmând a fi reprogramat. În 9 septembrie vom întâlni acasă Minerul Berbeşti, iar etapa a treia vom juca la Oradea.

- *Cum staţi cu jocurile de pregătire, căci amânarea "Memorialului Bebe Boboc" v-a răpit posibilitatea de-a întâlni adversari valoroşi.*

- Decalarea reluării campionatului între diviziile A1 şi A2ne-a pus în imposibilitate de-a organiza "Memorialul Bebe Boboc". Ne-am dorit ca la memorial să invităm echipe din prima divizie dar acestea au început deja campionatul. Vom reprograma turneul într-o pauză de campionat. În privinţa jocurilor de pregătire, avem perfectată o întâlnire cu S.N. Giurgiu, în fapt naţionala de juniori a ţării, luni 28 august. Vom disputa încă un joc la Petroşani săptămâna viitoare, iar apoi la Cluj, având în vedere că stăm în prima etapă.

- *Domnule Beianu, nu-i un secret pentru nimeni, activitatea de performanţă este imposibilă fără sprijin material. Cum vă descurcaţi?*

- Spre norocul nostru, suntem înconjuraţi de adevăraţi iubitori ai rugbiului. Cheltuielile acestui semicantonament sunt suportate de C.S.M. Sibiu, iar FORESTSIB-ul rămâne principalul nostru sponsor. Cele două unităţi vor duce greul participării noastre în viitorul campionat. Au exprimat dorinţa de-a mai ajuta, unii chiar au făcut-o, şi alţi sponsori printre care aş aminti Bălcescu-SRL, CEMA, Direcţia Agricolă, Mondial Bingo, Salto-Elite.

- *La început de campionat vă urez succes.*

- Mulţumesc tuturor celor care ne-au înţeles şi au rămas alături de noi.

Ultima oră

urmare din pagina 1

● Dianmo şi Universitatea Craiova s-au făcut de băcănie în Cupa UEFA. Era de aşteptat după... adversarele pe care le întâlnesc în campionatul intern.

● Gică Hagi este, din nou, accidentat. Până se satură de...nevastă, tot aşa va fi!

● Belodedici s-a întors la Valencia, dar n-a mai jucat de două luni şi nu se antrenează cu echipa. Cică aleargă de unul singur prin parcuri! La banii lui putea să-şi ia un preparator fizic, ca Gică Popescu...

● Steaua, căzând în grupa C a Ligii Campionilor cu Juventus, Borussia Dortmund şi Glasgow Rangers, a avut ghinion mare, oricare altă grupă fiind mai favorabilă. Iată programul meciurilor: cu Rangers (a), în 13 sept.; cu Juventus (d), în 27 sept.; cu Borussia (d), în 18 oct.; cu Borussia (a), în 1 nov.; cu Glas-gow (d), în 22 nov.; cu Juventus (a), în 6 dec.

● În Cupa Cupelor, Petrolul Ploieşti va juca în compania lui Rapid Viena, la 14 sept. (d) şi la 28 sept.(a).

● Iată şi componenţa celorlalte grupe: FC Nantes, FC Porto, Dinamo Kiev, Panathinaikos (A), Legia Varşovia, Rosenborg, Blakburn, Spartak Moscova (B), Ajax Amsterdam, Real Madrid, Grashoppers Zurich, Ferencvaros Budapesta (D).

● FRF a modificat, din nou, sistemul divizionar: în ediţia 1996/97, în divizia A se vor menţine două serii, dar de 16 echipe. Din Divizia naţională vor retrograda 4 echipe şi vor promova câştigătoarele celor două serii de A. Celelalte nu vi le mai spun fiindcă, precis, până anul viitor se vor mai schimba multe şi n-are rost să ne încărcăm memoria.

● "Australianul" Nicu Vlad s-a săturat de ţara cangurilor, a revenit în România, pentru care vrea să concureze la Olimpiada de la Atlanta. Halterofilul nostru va avea probleme, pentru că Federaţia australiană susţine că a băgat mulţi bani pentru pregătirea lui în perspectiva Jocurilor Olimpice. Eu, unul, l-aş trimite... de unde a venit.

(n.i.d.)

Fotbal, divizia A: rezultate, etapa viitoare

SERIA I Poiana Câmpina - F.C. Constant 1-0 * FC Onești - Steaua Mizil 1-0 * Electroputere - Dacia Pitești 1-0 * Dunărea Călărași - FC IELIF 4-2 * Metrom - Cetatea Tg. Neamț 2-1 * Oțelul - Rocar 5-1 * Portul - Metalul Plopeni 5-0 * Gloria Buzău - Dacia Brăila 2-0 * ARO Câmpulung - Tractorul 1-5

Etapa viitoare (2 septembrie) FC Constant - FC Onești * Steaua - FC Mizil * Dacia Pitești - Dunărea * FC IELIF - Oțelul Târgoviște * Cetatea - Portul * Dacia Brăila - ARO Câmpulung * Tractorul - Poiana Câmpina

SERIA a II-a Foresta - Unirea Dej 2-0 * FC Bucovina - ASA 2-4 * Minerul Motru - Gaz metan 1-2 * Olimpia S. Mare - Gloria Reșița 3-0 * FC Bihor - UTA 2-1 * Minaur Zlatna - FC Maramureș 2-0 * Corvinul - CFR Timișoara 6-2 * CSM Reșița - FC Vâlcea 4-0 * Jiul Petroșani - Unirea Alba Iulia 1-0

Etapa viitoare (2 septembrie) Unirea Dej - FC Bucovina * ASA - Jiul Petroșani * Unirea Alba Iulia - Minerul Motru * Gaz metan - FC Bihor * Gloria Reșița - Minaur Zlatna * UTA - Olimpia S. Mare * FC Maramureș - Corvinul * CFR Timișoara - CSM Reșița * FC Vâlcea - Foresta Fălticeni

BIBLIOTECA „ASTRA" SIBIU

SIBIU

✦ MIERCURI, 6 SEPTEMBRIE, LA ZABRZE, POLONIA-ROMÂNIA ÎN PRELIMINARIILE C.E., MECI TELEVIZAT DE LA ORA 17,55 ✦ INTERIŞTII AU FOST LA ... ALTITUDINE ✦ ŞOIMII ÎNVING MAI GREU ACASĂ DECÂT LA BRAŞOV! ✦ DERBY-UL HANDBALISTIC REVINE CLAR COPŞENILOR... ✦ GAZIŞTII SE FOTOGRAFIAZĂ CU... CLASAMENTUL! ✦ ASOCIAŢIA JUDEŢEANĂ DE FOTBAL INFORMEAZĂ ✦ SIBIUL - CENTRUL TENISULUI JUVENIL ✦ SUCCES BASCHETBALIŞTILOR SIBIENI LA TIRANA! ✦ GENERALUL IORDĂNESCU BATE ŞAUA...

TRIBUNA sporturilor

SUPLIMENT SĂPTĂMÂNAL DE INFORMARE SPORTIVĂ AL COTIDIANULUI INDEPENDENT "TRIBUNA"

Anul V, nr. 280 | 4.09. - 10.09.1995 | 4 pagini, 150 lei

PELUZA A III-A

MAZURCA

Un peluzist de la aripa pesimistă se văicărea că generalul Puiu face presei - când se îndură - declaraţii surprinzătoare. Nu neadevărate! Surprinzătoare!

Modestul peluzist, auzind că antrenorul principal al naţionalei a spus ziariştilor că nu mai urmăreşte campionatul intern pentru că este "aranjat", s-a cufundat într-o tristeţe ca după un meci nul, pe care a explicat-o în felul următor: "cum să nu fii dezamăgit când auzi aşa ceva? Sigur că am observat şi noi destule trucaje dar, "aranjat" sau nu, campionatul intern nu trebuie neglijat de ochiul format al selecţionerului, deoarece s-au ivit mari dificultăţi în "împrumutarea" de pe la cluburile străine a unor jucători români pentru un meci pe care-l susţine România. Unii jucători respectă data convocării, alţii vin direct la meci, mâine-poimâine vor veni unii doar la repriza a II-a sau, de ce nu?, la conferinţa de presă şi la banchet." Citez:"Am mai întâmpinat greutăţi de când mă aflu la conducerea tehnică a naţionalei, dar ca acum niciodată."

Domnule general, veţi întâmpina, cu siguranţă, greutăţi şi mai mari. Nu e destul să le observaţi şi să le daţi publicităţii. Trebuie să le prevedeţi şi să le preîntâmpinaţi. Indisponibilităţile pe care le invocaţi nu sunt decât situaţii absolut normale care se vor repeta. Belodedici, spre exemplu, nu este o indisponibilitate, este altceva. Răducioiu, Ilie Dumitrescu, Hagi, nu vor putea fi trecuţi mâine la indisponibili ci la inexistenţi. Nu vi se pare că învârtiţi bisturiul în jurul bubei şi alţii secţionează ţesuturi sănătoase? Ce scheme tactice pregătiţi la Săftica în lipsa unor jucători titulari? Într-un campionat intern denaturat, cum pe bună dreptate afirmaţi, valorile se arată mai greu sau se pierd. Aici este buba şi aici trebuie tăiat.

Altădată, meteorologul federaţiei alegea de pe harta lumii o localitate cu clima asemănătoare celei de la Zabrze şi aţi fi fost plecaţi cu tot lotul şi din timp la pregătire, pe când azi v-aţi răspândit în trăgători, (la poartă) prin Spania, prin Italia, prin Portugalia şi pe la Săftica.

Citim prin ziare declaraţiile făcute la coafor de logodnica fotbalistului X, sau cum pregăteşte peştele soţia fotbalistului Y. Am aflat că mătuşa maseurului de rezervă de la naţională, în vederea deplasării în Polonia, a învăţat să danseze Mazurca. Dumneavoastră aţi învăţat Mazurca, domnule general?

Mihai BRATU

INTERIŞTII S-AU OZONAT LA PĂLTINIŞ

Profitând de întreruperea campionatului, antrenorii Ţălnar, Lupu şi Purima şi-au dus trupa la Păltiniş de joi până sâmbătă.

Amănunte mi-a oferit, ieri dimineaţă, portarul Florin Cotora: "Am tras la hotelul CASA TURIŞTILOR. Deşi n-am stat decât două zile, programul a fost unul deosebit de intens. Joi, 31 august, am făcut două antrenamente, cu o alergare de 10 km (două Schituri), joc de tempouri şi două circuite. Vineri, 1 septembrie, am făcut alte două antrenamente din care n-au lipsit circuitele de forţă. Sâmbătă, 2 septembrie, am coborât la Sibiu şi am făcut un joc şcoală pe "Municipal". Solicitarea a fost deosebită, dar sunt sigur că ne va prinde bine tuturor."

Duminică interiştii au avut liber, iar de astăzi (luni, ora 17) se intră în obişnuitul program săptămânal de antrenamente pentru pregătirea meciului cu FC Selena.

De remarcat că la antrenamentele de la Păltiniş a fost prezent şi **Adrian Văsîi**. El n-a participat la joculşcoală de sâmbătă, pregătindu-se individual.

Domnul **Vasile Măerean** ne-a comunicat că deplasarea la Bacău se va face cu autocarul, soluţia cu avionul fiind una prea costisitoare pentru clubul interist.

Mircea BIŢU

CLASAMENTUL DIVIZIEI NAŢIONALE DE FOTBAL

1.Steaua	4	4	0	0	14-4	12 (+6)
2.Rapid	4	3	0	1	10-2	9 (+3)
3.Gloria Bistriţa	4	3	0	1	6-2	9 (+3)
4.Universitatea Craiova	4	2	1	1	6-3	7 (+1)
5.Petrolul	4	2	1	1	8-6	7 (+1)
6.Poli Timişoara	4	2	1	1	8-8	7 (+1)
7.FC Argeş Dacia	4	2	0	2	7-4	6 (0)
8.Sportul studenţesc	4	2	0	2	7-6	6 (0)
9.Dinamo	4	2	0	2	5-5	6 (0)
10.Ceahlăul	4	2	0	2	6-7	6 (0)
11.FC INTER	4	1	2	1	5-4	5 (-1)
12.FC Farul	4	1	1	2	6-8	4 (-2)
13.FC Braşov	4	1	1	2	5-8	4 (-2)
14.U Cluj Napoca	4	1	1	2	4-9	4 (-2)
15.FC Selena	4	1	0	3	4-7	3 (-3)
16.Politehnica Iaşi	4	1	0	3	5-9	3 (-3)
17-18.Oţelul	4	1	0	3	3-8	3 (-3)
FC Naţional	4	1	0	3	4-13	3 (-3)

Fotbal, divizia A

Să fie-ntr-un ceas bun!

Gaz metan-FC Bihor 2-0 (1-0)

Meci la discreţia gazdelor, care cu câştigat mai clar decât arată scorul. Medieşenii au început partida în forţă şi, după ce Albu (min.2) şi Callo (min.5) ratează deschiderea scorului, în min.17 Marcadonatu înscrie spectaculos, cu capul, din plonjon.

Oaspeţii, cu o formaţie mult întinerită, s-au mulţumit să se apere cu îndârjire, rareori reuşind să se apropie de poarta lui Roşca. În schimb, Petre, portarul orădean a avut o misiune grea, Marcadonatu, Callo, Popescu şi mai ales Albu bombardându-l pur şi simplu. Cu toate acestea, golul al doilea a căzut abia în repriza secundă (min.59), când Albu n-a mai greşit ţinta (şi nici Petre n-a mai putu para), la centrarea lui Marcadonatu.

Astfel, gazeştii, după două etape, îşi trec în cont două victorii şi şase puncte, instalându-se în fruntea clasamentului (alături de ASA Tg.Mureş), acolo unde n-au mai stat de multă vreme. Să fie într-un ceas bun!

Gaz metan: Roşca - Mandrea (85, Teleabă), Lungu, Fl.Şomfălean, Someşan, Ciurar (85, Hîncu) - Callo, Szakacs, Marcadonatu (80, Maier) - Albu, Popescu.

FC Bihor: Petre - Ulici (61, Gomor), Bodea, Pop, Brândaş, Gongolea - Sălăjan, Vereş, Uşvat - Netea (65, Kovacs), Ov.Lazăr.

Cartonaşe galbene: Marcadonatu, Uşvat, Brândaş, Ov.Lazăr.

A arbitrat: Gh.Ene (Bucureşti)

D.IONAŞCU

P.S. Cu prilejul acestui meci şi-a făcut retragerea din activitatea competiţională la 38 de ani, după o carieră de excepţie, Cenan. Îi dorim succes ca antrenor!

P.P.S. La această partidă au fost 419 bilete vândute! Dacă medieşenilor nu le mai place fotbalul, ar trebui ca echipa să joace pe terenul din ... Laslea.

VIOREL HIZO: "ÎNOTĂM CONTRA CURENTULUI!"

- Bun venit acasă, Viorele! Pentru cât timp?

- Doar două zile, sâmbătă şi duminică. Atât le-am dat liber jucătorilor mei cărora le-am făcut un "marcaj" necruţător de la începerea campionatului. Am vrut să intru în această scurtă vacanţă fotbalistică pe locul I. Nu s-a putut că m-a bătut Braşovul.

- Ai jucat, din câte am înţeles, la 0-0!

- Nici vorbă. Am jucat la victorie. Numai că arbitrul (n.n.Gh.Constantin) i-a lăsat pe braşoveni să mă toace la picioare şi apoi, sincer vorbind, nu mai am echipa din campionatul trecut. Altul era Rapidul cu Lupu, Vlădoiu, Ţâră şi Toader! Pentru aceştia, transferaţi fără acordul conducerii, Rapidul n-a luat nici un leu! E caz unic în fotbalul mondial. Sunt forţe oculte care nu văd cu ochi buni renaşterea Rapidului.

- Mai e valabil versul "Hai Rapidul, hai Realul/ Campioana de la anul"?

- Mai este, numai că nu se ştie care an!? Înotăm contra curentului, asta e. Nu am, la ora asta, decât 13 jucători de câmp. Am vrut să-l aduc pe fostul meu jucător de la FC Inter, Alexandru Szeneş, dar acesta, am înţeles, a sporit brusc pretenţiile, aşa că...

- De Papin eşti mulţumit, Viorele?

- L-am adus pe Cătălin Popa în Grant pentru a-l face titular. La Steaua nu prea avea loc. S-a integrat bine, mi-a dat două goluri, numai că s-a accidentat, fragilitatea lui nefiind una inventată. Sper să-l pun încet-încet pe picioare şi să-l readuc printre titularii lui Halagian, la olimpici.

- Cu ceilalţi sibieni te mai întâlneşti?

- M-am întâlnit, serile trecute, cu fosta tripletă de aur a Sibiului: Cătălin Popa, Radu Niculescu şi Dorin Zotincă. Erau toţi la discoteca Vox Maris. Pe Cătă l-am amendat cu 100.000 lei , pentru că trebuia să fie acasă la ora aceea nocturnă. Băieţii veniseră să asculte muzică... Sunt multe tentaţiile în Bucureşti. Sper să înţeleagă că fiecare jucător doarme aşa cum îşi aşterne...

- Cu ce să încheiem, Viorele?

- Transmite salutări interiştilor şi colegilor tăi de redacţie!

A consemnat Mircea BIŢU

Baschet

CSU Forest Sibiu la turneul "Makarios"

Între 1-3 septembrie, la Nicosia, în Cipru s-a desfăşurat tradiţionalul turneu Makarios la care au participat cele două echipe cipriote care vor reprezenta Albania în competiţiile europene intercluburi - Keravnost şi Apoel Nicosia, puternica formaţie greacă AEK Atena şi campioana României, CSU Forest Sibiu. În dorinţa de a informa operativ cititorii "TRIBUNEI SPORTURILOR" asupra acestui turneu la care echipa sibiană a participat, am contactat telefonic conducerea delegaţiei reuşind să obţinem informaţiile necesare.

A fost un turneu important şi util la care au participat formaţii puternice, bine cotate în baschetul european, fiecare dintre ele - cu excepţia CSU Forest - având în formaţie câte doi jucători americani de culoare. În pofida faptului că a fost un turneu amical, partidele au fost viu disputate, oferind privitorilor spectacole baschetbalistice apreciate. Organizarea a fost bună cu excepţia arbitrajelor care au stârnit proteste din partea echipelor participante. Echipa noastră a pierdut cele trei întâlniri disputate cu echipe mult mai valoroase şi mai bine motivate, dar a avut posibilitatea conectării la partide de înalt nivel, fapt foarte util în perspectiva debutului în Campionatul European al Cluburilor. Iată rezultatele înregistrate: Keravnost Nicosia - C.S.U. Forest 97-80; Apoel Nicosia - CSU Forest 84-61 şi AEK Atena - CSU Forest 104-70.

Duminică, 3 septembrie, şi luni, 4 septembrie elevii antrenorului Mircea Vulc vor continua antrenamentele şi vor susţine un joc şcoală urmând ca în cursul nopţii de marţi 5 spre 6 septembrie să revină la Bucureşti de unde îşi vor continua imediat drumul spre Tirana. Joi, 7 septembrie, CSU Forest Sibiu va juca în primul tur al Campionatului European al Cluburilor cu Dinamo Tirana.

Octavian RUSU

CURSURI DE ÎNOT LA NEPTUN

Miercuri, 6 septembrie a.c., la ora 16, începe un nou curs de înot la Baia populară "Neptun" din Sibiu. Copiii care vor să înveţe înotul se pot înscrie, la bazin (dl.Radu Giurgiu), zilnic. Durata unui ciclu: 10 zile, costul: 10.000 lei. Merită!

TENIS

CAMPIONATELE INTERNAŢIONALE DE JUNIORI

SILVIU TĂNĂSOIU (14 ani) şi NUŢU HĂŞMĂŞAN (16 ani), ambii de la CSS "ŞOIMII" Sibiu, au ajuns în semifinalele probei de dublu, care se desfăşoară la Mamaia, în cadrul Campionatelor internaţionale de juniori. În sferturi de finală, tenismenii sibieni au învins un cuplu din Austria cu 6-2; 6-4.

Sibienii au învins, dar n-au convins!

Şoimii COMPA - Minerul Lupeni 1-0 (0-0)

Stadionul Şoimii COMPA - la dimensiunile reduse pe care le are - pe un timp excelent pentru fotbal şi cu peste 1.000 spectatori a găzduit întâlnirea dintre o experimentată şi mai de mult temută formaţie, şi nou promovata în "B", Şoimii COMPA.

Victoria a fost parafată în min.67 prin şutul de excepţie de la 25 m al tânărului Cristea, la aruncarea din margine, foarte inspirată a lui Stoica.

Formaţiile: **Şoimii COMPA:** Flichiş - Cristea, Mihăilă, Stoica I, Negrea - Ciobanu (min.46, Hanc), Zotincă II, Hila - Trifu (min.79. Maşca), Munteanu, Scridon (min.80, Stoica II).

Minerul Lupeni: Miclos - Doroş, Turac, Oaidă, Brăneţiu - Pitulice, Păuna, Neculai, Lazăr - Alexandru, Cumperdean.

Arbitrii: Dorin Pop (Baia Mare), Nagy Istvan (Satu Mare), Caia Călin (Tăşnad)

Observator federal - Eugen Mustaţă, Bucureşti.

Două echipe care nu au arătat mai nimic au luptat pentru cele 3 puncte, per total plictisindu-ne teribil.

Să nu inventariezi decât două şuturi pe spaţiul porţii, pentru ambele formaţii, mi se pare anormal!

Şi pentru că au existat extrem de puţine faze generatoare de situaţii favorabile de înscriere, îmi voi exprima părerea că sibienii nu au încă un coordonator de joc care să limpezească ideile antrenorului Radu II.

continuare în pagina 8

I. PLEŞCA

BASCHET

Remember 1994-1995

Echipa C.S.U. Forest Sibiu, campioană națională

Stricând "jocuri" deja făcute, sibienii se califică în finală

Cum era de așteptat, etapa semifinalelor a fost foarte dificilă. Elevii antrenorului Mircea Vulc aveau de luptat împotriva formației care se afla pe primul loc în clasament, două dintre partide urmând a le susține în deplasare, dar și împotriva unui "front invizibil" care dorea ca titlul național să rămână la București.

Partidele cu Dinamo au fost memorabile. Viu disputate, tensionate, cu incidente în tribună la București, cu emoții și bucurii pe care ai ocazia să le trăiești rar în viață. Este cazul să reamintim, și de această dată, sprijinul moral puternic pe care echipa l-a avut din partea unei strălucitoare și eficiente galerii care, la București, a avut în componență și titulari ai galeriei interiste. A fost, această simbioză, un moment cu putere de exemplu, pentru ceea ce înseamnă dragostea față de sport, față de orașul pe care slujitorii artei competițiilor sportive îl reprezintă.

C.S.U. FOREST SIBIU - DINAMO BUCUREȘTI 90-70 (53-42)

Prima partidă, desfășurată la Sibiu, a reprezentat un binemeritat și util "balon de oxigen" pentru echipierii de la C.S.U. Forest Sibiu. Schimbându-i "partitura" lui Lefter, antrenorul Mircea Vulc a obținut o victorie tactică de referință, la care o contribuție decisivă și-a adus-o cvintetul "de aur" Alecu, Tordai, Muntean, Lefter și Pelger.

Doar două minute echilibrul de forțe a fost prezent în teren. După această perioadă, sibienii se instalează la cârma jocului și ei vor fi aceia care vor face "cărțile" până la sfârșitul jocului. Pentru C.S.U. Forest au înscris: Tordai (26), Munteanu (24), Lefter (15), Pelger (9), Alecu (7), Ciocian (6) și Spânu (3). Pentru Dinamo au marcat: Vinereanu (16), Mădârjac (15), Ivanov (9), Ermurache (5), Abramescu (4) și Popa (2).

DINAMO BUCUREȘTI - C.S.U. FOREST SIBIU 88-70 (43-47)

Sosiți la București, cu voința fermă de a se califica în finala campionatului național, echipierii de la C.S.U. Forest Sibiu, au abordat cu aplomb cea de a doua partidă cu Dinamo București. Am asistat la un spectacol bastchetbalistic de excepție, scorul final nereprezentând, nici pe departe, realitatea din teren. Iată și câteva elemente pentru susținerea celor afirmate anterior: faze de mare spectacol (datorate în majoritate sibienilor), apărări agresive, procedee tehnice variate, o echipă conducând în prima repriză cu 16 puncte și o a doua terminând meciul victorioasă cu o diferență de 18 puncte, un arbitraj "fardat" după pauză, o minunată galerie sibiană ce și-a încurajat permanent echipa favorită. Oaspeții au dominat copios prima repriză. Până în minutul 8 al primei reprize dinamoviștii nu reușiseră să înscrie mai mult de cinci puncte, pentru ca la jumătatea primei părți a meciului scorul să fie 12-25. În minutul 16, la scorul de 25-39, se produce o primă sincopă în angrenajul echipei sibiene și, drept urmare, dinamoviștii bucureșteni reduc din handicap, tabela de marcaj înregistrând, la pauză, scorul de 43-47. Primele cinci minute ale reprizei secunde nu arătau nici o schimbare a cursului jocului (53-57), cu toate că dinamoviștii deveniseră mai exacți și insistenți iar oaspeții pierduseră un pic din aplomb și strălucire. Gazdele preiau conducerea, pentru prima dată, în minutul 27 (61-59), dar echilibrul se menține până la jumătatea reprizei secunde, moment în care, oaspeții parcă dispar de pe teren, permițând echipei antrenate de Vasile Popa să obțină victoria cu scorul de 88-70. Au înscris: Muntean (26), Lefter (18), Tordai (16), Lăpădat (3), Ciocian (2), Pelger (2), Viciu (2) și Alecu (1).

Partida a III-a aduce sibienilor calificarea în finala campionatului național

DINAMO BUCUREȘTI - C.S.U. FOREST SIBIU 70-79 (27-46)

Oferind spectatorilor o veritabilă demonstrație de baschet, elevii antrenorului Mircea Vulc, au obținut o nouă performanță în premieră pentru jocurile sportive sibiene, calificarea în finala campionatului național de baschet.

Practicând o apărare agresivă și eficientă, oaspeții nu au permis dinamoviștilor să deschidă scorul până în minutul cinci, când tabela de marcaj indica scorul de 0-7. Studenții sibieni joacă variat, spectaculos și eficient și înscriu coș după coș, mărindu-și permanent avantajul (10-13 min. 10; 19-29 min. 15; 23-43 min.19), pentru ca la pauză să înregistreze un avantaj consistent de 19 puncte (27-46).

Repriza secundă a avut câteva perioade cu efecte de... infarct. Arbitrajul se schimbă, oaspeții intră în derută și în min. 34 scorul devine egal (61-61). Urmează o încleștare "pe viață și pe moarte" care dă câștig de cauză în final sibienilor, aceștia terminând în forță o partidă care le-a aparținut în întregime. Au înscris: Muntean (33), Tordai (20), Lefter (11), Alecu (7), Pelger (6) și Ciocian (2).

La întoarcere, o atmosferă de linițte apăsătoare. Dispăruse, cumva, bucuria victoriei? Deloc, dar gândurile antrenorului și jucătorilor erau deja conectate la finala ce se apropia.

(Va urma)

Octavian RUSU

Handbal, Divizia B (m)

Metalul Copșa Mică a câștigat derbiul județean învingând Inst.Militar "Nicolae Bălcescu" Sibiu cu 26-17 (10-7)

Sâmbătă, în cadrul primei etape a Campionatului Național de handbal, Divizia B masculin, la Sibiu, în sala Armatei, s-au întâlnit formațiile din județul nostru Institutul militar "Nicolae Bălcescu" Sibiu și "Metalul" Copșa Mică. Partida dintre cele două combatante a prilejuit o dispută extrem de aprigă în care ambele formații s-au străduit să înceapă campionatul cu "dreptul". Acest lucru l-a reușit echipa oaspete care, având pe jucătorul Dragoș Căpitanu în mare formă, s-a impus printr-un joc în mare viteză cu acțiuni reușite la semicercul advers unde apărarea echipei gazdă a fost destul de penetrabilă. Studenții militari sibieni au acuzat lipsa din formație a 4 titulari din vechiul lot (transferați la alte echipe). Dar, campionatul abia a început... Iată formațiile care au evoluat, cu autorii golurilor: **I.M.Nic.Bălcescu:** Budai, Drăgan - Pastramă (11), Pirpidel (1), Andrași (1), Baboi, Iacob (1), Rădulescu (3), Anastasiu, Frățilă, Ballo; **Metalul Copșa Mică:** Nistor - Nicolae - Luca (4), Căpitanu (11), Micu (4), Kun (4), Vătafu (1), Văleanu, Holom, Costeiu (1), Cunțan, Butian (1).

Partida a fost condusă de cuplul C.Biro - J.Gyery din Odorhei. **Ilie IONESCU**

Din partea Asociației Județene de Fotbal Sibiu

● Biroul AJF Sibiu convoacă în ziua de 12 septembrie a.c., orele 16 la sediul asociației din str.Independenței nr.1-3, toți delegații echipelor participante în campionatul județean II de fotbal (seria Sibiu), în vederea prelucrării regulamentului de organizare și programarea primelor etape ale turului ediției 1995-1996.

● De asemeni, anunță pe toți cei care doresc să devină arbitri de fotbal că prin comisia județeană inițiază un nou curs de pregătire și formare a cavalerilor fluierului, care va începe la data de 1 oct.1995.

Înscrierile se fac până la data de 30 septembrie a.c. la sediul AJF Sibiu, zilnic între orele 9-12.

● Delegații formațiilor înscrise participante la campionatele naționale ale juniorilor B, B1 și C în ediția 1995-1996 sunt invitați luni, 11 septembrie a.c., ora 10 la sediul AJF Sibiu pentru programarea etapelor turului. Sunt rugați să prezinte tabelele stabilite pentru fiecare categorie de vârstă.

Selecție la fotbal

Secția de fotbal Clubului Sportiv Universitatea Sibiu organizează o selecție pentru juniori născuți în anii 1978, 1979 și 1980, zilnic, de la ora 11, pe Stadionul Independența-Obor. (Candidații vor avea echipament de picior)

TENIS

Timp de patru zile, Sibiul a fost centrul tenisului juvenil

● **O competiție de succes: "Cupa municipiului Sibiu"**

● **Participare record, sponsori generoși**

După întrecerea veteranilor tenisului, dotată cu trofeul "Cupa Carpați", iată că a fost rândul speranțelor tenisului românesc să-și dispute timp de patru zile, trofeul **"Cupa municipiului Sibiu"**, rezervată copiilor între 8 și 18 ani. Astfel, 168 de copii din 22 de orașe din întreaga țară s-au întrecut în cadrul celei de a treia ediții a "Cupei municipiului Sibiu" organizată de Tenis Club R & G Sibiu, unde, pe lângă numărul mare de participanți, concursul a fost și de un înalt nivel, grație prezenței campionilor republicani și a componenților loturilor naționale de tenis: Silviu Tănăsoiu, Ionuț Hășmășan, Angelo Niculescu, Călin Constânceanu, Adrian Cruciat, Mircea Tocaciu, Iris Ichim, Alexandru Greabu, Diana Nan.

Dar iată finaliștii celei de a treia ediții: categoria 8-10 ani (băieți) Abiel Deac (GAMA Bistrița) - Răzvan Codeoș (CSS Arad) 6-3; 6-2 ✦ **categoria 8-10 ani** (fete) Iris Ichim (Simpa Tenis Bistrița) - Ioana Pătran (Neptun Câmpina) 6-0; 6-1 ✦ **categoria 11-12 ani** (băieți) Adrian Cruciat (CSM Autoturisme Timișoara) - Bogdan Săndulescu (Oltul Rm. Vâlcea) 6-1; 6-4 ✦ **categoria 11-12 ani** (fete) Ioana Vorobchievici (Olimpia Brașov) - Alina Vârse (CSȘ Curtea de Argeș) 6-4; 6-0 ✦ **categoria 13-14 ani** (băieți) Mircea Socaciu (Metalurgistul Cugir) - Adrian Cruciat (CSM Autoturisme Timișoara) 3-6; 6-0; 6-1 ✦ **categoria 13-14 ani** (fete) Ioana Vorobchievici (Olimpia Brașov) - Alina Petcu (Oltchim Rm. Vâlcea) 6-2; 6-4 ✦ **categoria 15-16 ani** (băieți) Angelo Niculescu (CSȘ Tg. Jiu) câștigă prin neprezentarea lui Silviu Tănăsoiu (CSȘ Șoimii Sibiu) care a trebuit să plece la Campionatele Internaționale de Juniori (17-18 ani) de la Mamaia ✦ **categoria 15-18 ani** (fete) Alexandra Greabu (BTT Herăstrău București) - Diana Nan (CSȘ Șoimii Sibiu) 6-1; 7-5 ✦ **categoria 17-18 ani** (băieți) Călin Constânceanu (CSM Autoturisme Timișoara) - Angelo Niculescu (CSȘ Tg. Jiu) 6-3; 7-5.

Au fost acordate premii în bani, în valoare de 1.200.000 lei, iar materiale sportive, cupe și dulciuri în valoare de 1.500.000 lei. Au mai fost acordate premii pentru: cel mai tânăr concurent Iulia Drăcea (7 ani) de la Neptun Câmpina și pentru cele mai frumoase meciuri ale concursului (demne de transmisii TV): Silviu Tănăsoiu - Angelo Niculescu (la categoria 17-18 ani) și Ionuț Hășmășean - Călin Costânceanu. La reușita concursului o contribuție esențială au adus-o directorul de concurs, dl. Ilie Giurgiu și arbitrul principal, dl. Matei Salvan din București. Organizatorii țin să ne amintească faptul că nu s-ar fi putut organiza în condiții excelente acest concurs dacă clubul TC R & G Sibiu nu ar fi primit ajutorul următorilor sponsori: NALCO INTERNATIONAL; CRD; ROMBAU; PHOENIX STAR; ROMANIEN SPORTS PROMOTION; INDEPENDENȚA SIBIU; CANADIN; Banca Comercială Sibiu; MASIB; Biotehnic Sibiu; LASEDO; SIMEROM; RENEL; LASER Computer; ADPC Sibiu; Golden Impex Sibiu; Fundația pentru Tineret "Gheorghe Lazăr"; CSȘ Soimii; Libertatea Sibiu; firma germană XENOFIT, cărora organizatorii le mulțumesc pentru sprijinul material și financiar pe care l-au acordat.

Ilie IONESCU

PROGRAM TVR

Luni, 4 septembrie

Programul I: 13,00 Actualități 13,10 Ecleziast '95 14,10 TVR Iași 14,45 TVR Cluj-Napoca 15,20 TVR Timișoara 16,00 Actualități 16,10 Avanpremieră 16,25 Turism și agroturism 17,00 Emisiune în limba maghiară 18,30 Desene animate * Apărătorii Pământului 19,00 De luni până luni 19,30 Film serial pentru tineret * Fata și băieții 20,00 Actualități * 20,45 Publicitate 20,50 Film serial * Echipa de intervenție 21,45 Transfocator 22,10 Teatru liric 23,40 Actualități 24,00 Cultura în lume 0,30 Vedete în recital

Programul II: 15,10 Film serial (R) * Perla neagră 16,20 Film serial * Pasiuni secrete 17,45 Film serial * Iubiri amăgitoare 22,00 Film serial * Santa Barbara 22,45 Repriza a treia

Marți, 5 septembrie

Programul I: 7,00 TVM 8,30 La prima oră 9,20 Film serial (R) * Santa Barbara 10,05 Film serial (R) * Iubiri amăgitoare 10,55 Desene animate * Aventurile lui Huckleberry Finn 11,20 Videocaseta muzicală 11,45 Cinematograful de artă (R) * Iubire 13,10 1001 Audiții 14,00 Actualități 14,10 TVR Iași 15,05 TVR Cluj-Napoca 16,00 Actualități 16,10 Fii tu însuți! 17,00 Conviețuiri 18,00 Cazuri și necazuri în dragoste 19,00 Clio 19,30 Desene animate * Apărătorii Pământului 20,00 Actualități 20,40 Urgențe în agricultură 20,45 Publicitate 20,50 Telecinemateca * Într-o noapte cu clar de lună 22,50 Reflector 23,20 Studioul șlagărelor 23,50 Actualități 0,10 Gong! 0,40 Ritmuri muzicale

Programul II: 12,10 Film artistic * Somnul insulei 15,00 Film serial * Poliția intervine 16,15 Film serial * Pasiuni secrete 17,45 Film serial * Iubiri amăgitoare 23,15 Teatru TV * Patima de sub ulmi

Miercuri, 6 septembrie

Programul I: 7,00 TVM 8,30 La prima oră 9,20 Film serial (R) * Santa Barbara 10,05 Film serial (R) Iubiri amăgitoare 11,40 Ecran de vacanță 13,10 Concert 13,45 Brazilia 14,00 Actualități 14,10 TVR Iași 15,05 TVR Cluj-Napoca 16,00 Actualități 16,10 Alfa și Omega... 17,00 Telediscul muzicii populare 17,25 Film serial pentru tineret * Fata și băieții 17,55 Fotbal: Polonia-România 19,50 Publicitate 20,00 Actualități 20,45 Publicitate 20,50 Film serial * Dr. Quinn 21,45 Noi frontiere 22,25 Totul despre muzică 22,55 Confluențe 23,25 Actualități 23,45 Întâlnirea de la miezul nopții 0,25 Jazz laive magazin

Programul II: 16,20 Film serial * Pasiuni secrete 17,45 Film serial * Iubiri amăgitoare 22,00 Film serial * Santa Barbara

Joi, 7 septembrie

Programul I: 7,00 TVM 8,30 La prima oră 9,20 Film serial (R) * Santa Barbara 10,05 Film serial (R) * Iubiri amăgitoare 10,55 Desene animate * Costa 11,20 Videolexicon 12,20 Ecran de vacanță 13,10 1001 Audiții 14,00 Actualități 14,10 TVR Iași 15,00 TVR Cluj-Napoca 15,45 Țara piscurilor brodate cu aur 16,00 Actualități 16,10 Înregistrări'95 16,25 La orizont - economia de piață 17,25 Milenium 18,10 Agenda Festivalului internațional "George Enescu" 18,25 Desene animate * Apărătorii Pământului 18,50 Tragerile Super Loto 5/40 și Excepțională Expres 19,00 Medicina pentru toți 19,30 Festivalul internațional "George Enescu" 21,00 Actualități 21,30 Publicitate 21,35 Film serial * Valea păpușilor 22,20 153.014 Km 22,35 Studioul economic 23,15 Simpozion 23,55 Actualități 0,10 Seriale de neuitat * Poldark

Programul II: 15,00 Film artistic * Won Ton Ton - Câinele care a salvat Hollywoodul 16,15 Film serial * Pasiuni secrete 22,15 Cinematograful de artă * Bisturiul, vă rog!

Vineri, 8 septembrie

Programul I: 7,00 TVM 8,30 La prima oră 9,20 Film serial (R) * Santa Barbara 10,55 Desene animate * Costa 11,20 Curcubeu 12,20 MTV 12,50 Ecran de vacanță * Aventurile lui Skippy 13,20 1001 Audiții 14,00 Actualități 14,10 TVR Iași 14,55 TVR Cluj-Napoca 15,45 Agenda consumatorului 16,05 Actualități 16,15 Lege și fărădelege 16,30 Emisiune în limba germană 17,30 Pro Patria 18,15 Agenda Festivalului internațional "George Enescu" 18,30 Viața parlamentară 19,00 Film serial * Edera 19,55 Urgențe în agricultură 20,00 Actualități 20,45 Publicitate 20,50 Tezaur folcloric 21,20 Film artistic * Oameni mândri 23,00 Festivalul internațional "George Enescu" 23,15 Actualități 23,35 MTV 0,35 Cinematograful de noapte * Spre soare

Programul II: 16,25 Film serial * Pasiuni secrete 18,10 Film serial * Iubiri amăgitoare 23,15 Film serial * Santa Barbara

Sâmbătă, 9 septembrie

Programul I: 7,00 La prima oră 9,00 Feriți-vă de măgăruș 10,00 Film serial pentru copii * Salty - Leul mării 10,30 Pas cu pas 11,25 Vârstele peliculei 12,20 Spirale prin timp 12,40 Cuvinte potrivite 13,10 1001 audiții 14,00 Actualități 14,10 De la Skopje la Bitola. 14,20 Ora 25 - Tranzit TV 19,15 Teleenciclopedia 20,00 Actualități 20,50 Film serial * Suspiciuni 21,45 Whitney Houston în concert (I) 22,40 Film serial * Perla neagră 23,30 Actualități 23,50 Whitney Houston în concert (II) 0,50 Tenis.

Programul II: 16,20 Film serial * Pasiuni secrete 22,00 Film serial * Santa Barbara 22,45 Atletism.

Duminică 10 septembrie

Programul I: 8,00 Bună dimineața! 9,00 Abracadabra 10,00 Film serial pentru copii * Salty - Leul mării 10,30 Lumină din lumină 11,30 La o margine de țară 12,00 Viața satului 13,30 Atlas 14,00 Actualități 14,10 Poșta TV 14,20 Video-magazin * De la egal la egal... 17,30 Serial SF * Star Trek 18,30 Agenda festivalului internațional "George Enescu" 18,45 A doua Românie 19,15 Robingo 20,00 Actualități 20,50 Film artistic * Pentru dragoste sau bani 22,25 Tragerile Loto special 22,35 Filme pe micul ecran 22,40 Actualități 23,00 Tenis.

Programul II: 7,00 5 x 2 15,00 Film serial * Pasiuni secrete 15,45 Magazin sportiv internațional 23,00 Film serial * Santa Barbara 23,45 Campionatul mondial de motociclism viteză.

TOAMNA SE NUMĂRĂ BOBOCII, DAR NU LA TOATĂ LUMEA

Început de septembrie şi de toamnă, înghesuială mare de partide de fotbal de tot felul: au început campionatele interne, dar şi cupele europene, iar preliminariile Campionatului European au intrat în linie dreaptă, pentru mulţi fiind vremea număratului bobocilor, deşi, cu câteva excepţii, nimic nu-i sigur până după ultimul fluier de arbitru, care se va auzi abia pe la jumătatea lui noiembrie.

Pe amatorii de cifre statistice îi informez că s-au disputat 151 de meciuri, marcându-se 450 de goluri, dintre care 254 aparţin gazdelor şi 196 oaspeţilor. Cel mai mare scor s-a înregistrat în meciul Portugalia - Liechtenstein 8-0, dar au fost şi câteva apropiate: Liechtenstein - Portugalia 0-7, San Marino- Rusia 0-7, Australia - Liechtenstein 7-0. Golgeteri, până acum sunt: Polster (Austria) 11, Stoicikov (Bulgaria), Paatelainen (Finlanda), Suker (Croaţia) 7, Răducioiu (România), Juskowiak (Polonia), Klinsmann (Germania) 6. Cele mai multe goluri le-a primit echipa Liechtenstein - 35? urmată de San Marino şi Insulele Feroe - câte 24, iar cele mai multe goluri le-au înscris Rusia şi Portugalia - câte 24. Echipe neînvinse încă: România, Franţa, Spania, Norvegia, Bulgaria şi Rusia.

Grupa 1

1. România	**7**	**5**	**2**	**0**	**15-6**	**17**
2. Franţa	7	2	5	0	7-1	11
3. Polonia	7	3	2	2	13-8	11
4. Israel	7	2	3	2	11-10	9
5. Slovacia	7	2	2	3	9-15	8
6. Azerbaidjan	7	0	0	7	2-17	0

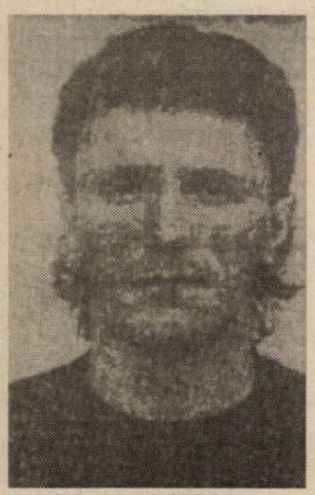

Gheorghe POPESCU

Următoarele meciuri: Franţa-Azerbaidjan, Slovacia-Israel, Polonia-România (toate în 6 septembrie).

În mod normal, francezii trebuie să câştige la scor, dar cine-mi poate spune ce se va întâmpla în celelalte două întâlniri? Evreii au un program infernal, cu ultimele meciuri din care nu mai pot strânge punctele necesare calificării decât...teoretic, dacă obţin trei victorii, în schimb polonezii, cu egalul reuşit pe Parc des Princes (care putea fi şi victorie!), au speranţe mari. În ce-i priveşte pe ai noştri, cu două puncte din trei partide nu vor avea nici un fel de emoţii (în 11 octombrie, cu Franţa la Bucureşti şi în 15 noiembrie, cu Slovacia, la Bratislava putem obţine chiar mai mult decât nişte egaluri amărâte).

Alain SUTTER (Elveţia)

de miercuri putând încurca şi mai rău iţele, dacă, de exemplu, câştigă suedezii şi ungurii. Tommy Svensson n-a găsit cu cine să-i înlocuiască pe Brolin şi Dahlin (accidentaţi) şi acum, pentru formaţia lui, fiecare punct pierdut îi poate fi fatal.

Deşi fără Chapuisat, reprezentativa Elveţiei dispune de un nucleu de jucători de valoare (Pascolo, Hottiger, Quentin, Geiger, Sutter, Ohrel, Knup, Sforza, Turkylmaz) care, dacă iau lucrurile în serios pot câştiga grupa la pas.

Grupa 2

1. Spania	7	6	1	0	15-3	19
2. Danemarca	7	4	2	1	12-6	14
3. Belgia	7	3	2	2	13-9	11
4. Macedonia	7	1	3	3	7-12	6
5. Cipru	7	1	2	4	4-12	5
6. Armenia	7	0	2	5	2-11	2

Julio SALINAS (Spania)

Următoarele meciuri: Spania-Cipru, Belgia-Danemarca, Macedonia-Armenia (toate în 6 septembrie).

Practic, spaniolii sunt calificaţi, ultimele partide fiind pentru antrenorul Javier Clemente nişte excelente prilejuri de a încerca diferite variante de echipă, eventual să aducă nişte tineri alături de veteranii Zubizarreta, Goicoechea, Julio Salinas,Nadal. Macedonia, Cipru şi Armenia nu contează decât, eventual, pentru golaveraj. Rămân să lupte pentru a ajunge în Anglia, danezii şi belgienii. Echipa lui Richard Moeller Nielsen este mai bine plasată decât a lui Paul Van Himst, dar următorul meci se joacă la Bruxelles şi-o victorie a "diavolilor roşii" la două goluri diferenţă i-ar aduce pe aceştia pe locul al doilea, după care... n-au decât să se întreacă în a-şi rotunji golaverajele pe seama celorlalte.

Grupa 3

1. Elveţia	6	4	1	1	12-7	13
2. Turcia	5	3	1	1	12-6	10
3. Suedia	6	2	1	3	7-8	7
4. Ungaria	5	1	2	2	6-8	5
5. Islanda	6	1	1	4	3-11	4

Partidele următoare: Suedia-Elveţia şi Turcia- Ungaria (la 6 septembrie).

O grupă cu rezultate absolut aiurea, încât nici nu ştii ce să mai crezi: Elveţia-Turcia 1-2, Ungaria-Suedia 1-0, Ungaria-Elveţia 2-2, Suedia-Islanda 1-1, Islanda-Elveţia 0-2, Islanda-Ungaria 2-1...

Cum nu s-au disputat decât ceva mai mult de jumătate din partidele programate, orice se mai poate întâmpla, chiar meciurile

Grupa 4

1. Croaţia	7	5	1	1	12-2	16
2. Italia	6	4	1	1	11-4	13
3. Lituania	7	4	1	2	7-5	13
4. Ucraina	7	3	1	3	5-8	10
5. Slovenia	7	2	2	3	9-8	8
6. Estonia	8	0	0	8	2-19	0

Valdas Ivanauskas (Lituania)

Următoarele partide: Croaţia-Estonia (s-a jucat duminică 3 septembrie, dar nu ne-a parvenit rezultatul), Italia-Slovenia, Lituania-Ucraina (în 6 septembrie).

Aparent, Croaţia şi Italia sunt cu o "lungime" în faţă, dar lituanienii mai au o vorbă de spus, Narbekovas, Sukristovas, Ivanauskas, Kancelskis fiind deja nume cunoscute în fotbalul european. Macaronarii au un joc mai puţin disputat şi adevăratul lor examen îl examen îl va constitui întâlnirea directă cu croaţii. N-ar fi exclus ca arbitrul grupei să fie Ucraina. Oricum, întâlnirile de miercuri nu pot aduce mari schimbări în clasament, gazdele fiind favorite şi, în mod normal, câştigând.

Grupa 5

1. Norvegia	8	6	2	0	17-2	20
2. Cehia	7	3	3	1	14-6	12
3. Olanda	7	3	2	2	15-5	11
4.Belarus	6	2	1	2	6-10	7
5. Luxembrug	7	2	0	5	2-18	6
6.Malta	7	0	2	5	2-15	2

Următoarele partide: Cehia-Norvegia, Luxemburg-Malta, Olanda-Belarus (în 6 septembrie).

Şi norvegienii se pot considera cu sacii în căruţa pentru Anglia, rămânând ca pentru celălalt loc să se sfâşie cehii cu olandezii. Egil Olsen are o echipă de plăvani care aleargă de mănâncă pământul şi calcă totul în calea lor. Că alde Loken, Berg, Flo, Bohinen Fjortoft, Brattbakk nu prea "gâdilă coţofana"se pare că n-are prea mare importanţă, suplinind lipsa de tehnică prin pregătire fizică şi muncă. Dacă olandezii vor rămâne acasă la anul, numai ei sunt de vină, fiindcă au pierdut în Cehia (1-3) şi

Denis BERGKAMP (Olanda)

în Belarus (0-1). Cehii şi-au strâns rândurile, au adunat tot ce au mai bun prin campionatele profesioniste ale continentului (Suchoparek, Kadlec, Wapal, Nemec, Latal Skuhravy, Kuka, Nemecek) şi, dacă nu clacau la Luxemburg, pierzând în min. 90 , acum ar fi stat la umbra punctelor. Aşa însă, vor mai avea de tras, chiar miercuri, cu nişte adversari care vor juca fără trac.

Grupa 6

1. Portugalia	7	6	0	1	24-7	18
2. Irlanda	7	4	2	1	14-4	14
3. Austria	7	4	0	3	22-7	12
4. Irlanda de N	7	3	1	3	10-11	10
5. Letonia	8	3	0	5	9-18	9
6. Liechtenstein	8	0	1	7	1-35	1

Andreas HERZOG (Austria)

Următoarele meciuri: Portugalia-Irlanda de Nord (s-a desfăşurat duminică 3 septembrie, dar nu ne-a parvenit rezultatul până la închiderea ediţiei, Austria-Irlanda şi Letonia-Liechtenstein (în 6 septembrie).

Antonio Henrique Jesus Oliveira se poate considera calificat cu echipa sa, deşi a pierdut în Irlanda(0-1), dar nu-i mai puţin adevărat că urmăritoarele au avut grijă să-şi pună, reciproc, piedică: Letonia a bătut Austria cu 3-2 şi a câştigat cu 2-1 în Irlanda de Nord; Irlanda de Nord a făcut egal (1-1) în Irlanda; Austria a câştigat cu 3-1 în Irlanda... Nici acum apele nu-s prea limpezi... Se vor aşeza după această "etapă"? Greu de ghicit!

Grupa 7

1. Bulgaria	6	6	0	0	18-4	18
2. Germania	6	4	1	1	12-6	13
3. Georgia	7	4	0	3	9-5	12
4. Albania	7	2	0	5	8-11	6
5. Moldova	7	2	0	5	7-18	6
6. Ţara Galilor	7	1	1	5	6-16	4

Următoarele meciuri: Germania-Georgia, Ţara Galilor-Moldova, Albania-Bulgaria (în 6 septembrie).

"Grădinarii" din Sudul Dunării au o echipă cum n-au avut niciodată şi, la această oră nu văd cine i-ar putea bate în Europa (eventual Hagi & Co într-o zi de mare inspiraţie şi ambiţie!). Locul celălalt va fi ocupat de nemţi, dar echipa lui Berti Vogts cam şchioapătă. Nu-i mai puţin adevărat că până anul viitor, la turneul final, mai este timp şi în Bundesliga ai de unde alege (nu ca la noi). Celelalte patru echipe din grupă sunt numai umplutură şi nici nu pot emite pretenţii în faţa acestor coloşi, cel mult putând blestema ghinionul care le-a aruncat în această groapă cu furnici carnivore. Partidele

Andreas MÖLER (Germania)

programate miercuri nu prezintă niciun interes, dar aştept revanşa Germania-Bulgaria, o adevărată finală de campionat european.

Grupa 8

1. Rusia	7	5	2	0	24-1	17
2. Scoţia	8	5	2	1	13-3	17
3. Finlanda	8	5	0	3	17-14	15
4. Grecia	7	4	0	3	13-7	12
5. Ins. Feroe	7	1	0	6	5-24	3
6. San Marino	7	0	0	7	1-24	0

Urmează partidele: Scoţia-Finlanda, Insulele Feroe-Rusia şi San Marino-Grecia (în 6 septembrie).

După ce au condus în clasamentul grupei până acum trei săptămâni, "schiorii" lui Juha Ikalainen au fost surclasaţi de ruşi (6-0) ajungând tocmai pe locul 3, cu puţine şanse de a mai reveni pe un loc care să le dea

Serghei Kiriakov (Rusia)

dreptul să viseze la Anglia. Ruşii au o formaţie redutabilă, din care se detaşează câteva nume cunoscute: Cercesov, Nikiforov, Kulkov, Onopko, Kancelskis, Radcenko, Kiriakov, Kolivanov, Mostovoi... A doua formaţie ca valoare din această grupă mi se pare a fi Scoţia, în care evoluează câţiva fotbalişti căliţi în campionatul englez, în care puţini sunt cei care rezistă: Leighton, McKimmie, McCall, McCoist, McAllister, Collins...

Dar, mai bine să avem puţintică răbdare, să se joace partidele, ca să vorbim la concret.

Fotbal, Divizia C

Sparta Mediaş şi Mecanica Mârşa conduc în clasament

● Geromed - CFR Retezat 1-0 (0-0) Puţinii spectatori prezenţi pe noul şi cochetul stadion din marginea Mediaşului, au vizionat un meci de calitate, aspru, dar sportiv disputat, presărat cu faze de fotbal bun, dramatic prin numeroasele ratări survenite la buturile pe care cei doi portari le-au apărat cu aplomb şi inspiraţie. Încă din start gazdele s-au lansat într-o susţinută ofensivă, dar şuturile expediate pe rând de O.Cozac, S.Bungiac, M.Lică şi P.Frandeş fie au ocolit poarta adversă, fie au fost blocate ferm de A.Kovacs, care în min.24 a respins de sub transversală - printr-un reflex uimitor - excelentul lob trimis de S.Savu. În replică, la celălalt but, loviturile viclene ale lui A.Tara şi C.Mălai au greşit cu puţin ţinta. În min.42, după un reuşit un-doi cu M.Lică, S.Savu trage violent pe lângă bară. În repriza secundă, medieşenii profitând de eliminărea lui V.Scridon (pentru două cartonaşe galbene), domină autoritar jocul, dar reduta ermetică din faţă bine sfătuită şi corect dispusă în teren de G.Pavlovici, rezistă cu brio asalturilor, iar atunci când se clatină (min.47, 49, 54) A.Kovacs intervine salvator în ultima instanţă, respingând ghiulele trase de S.Bungiac (puţin neinspirat), S.Dăbău şi W.Schuller. În min.59 arbitrul acordă fără ezitare o lovitură de la 11 m în favoarea gazdelor, dar penaltiul telefonat executat de Bungiac este parat de Kovacs. După ce foarfeca din min.76 a aceluiaşi Bungiac este reţinută de goal-keeperul sibian, două minute mai târziu veteranul F.Schuller îşi face din nou datoria, fructificând din careul mic cu o precisă lovitură de cap excelenta acţiune de atac la care au participat A.Petru, N.Gross şi P.Frandeş. Nemaiavând ce pierde, oaspeţii ies cu toţii în trombă la atac, reuşesc câteva şarje periculoase fără urmări concrete pe tabela de marcaj, medieşenii ratând pe contraatac două imense ocazii, L.Suciu şi M.Lică singuri în faţă doar cu A.Kovacs, nu l-au putut învinge pe acesta. Din cei 26 de combatanţi care au evoluat am reţinut prestaţiile constant bune al lui P.Frandeş, F.Schuller, S.Dăbău, C.Rusu, G.Savu şi O.Cozac de la învingători, A.Kovacs, A.Tara, T.Săraru, V.Geleriu, C.Mălai şi V.Codrea de la sibieni. Corect, atent şi prompt în intervenţii arbitrajul unei brigăzi alcătuite din centralul C.Nan (Sibiu), ajutat la cele două linii de V.Popa (Cisnădie) şi sibianul A.Stancovici. ● **Silva - Mecanica 0-4 (0-2)** Începând să se aclimatizeze cu aerul rarefiat al înălţimii eşalonului în care au pătruns de curând, sălăştenii au făcut faţă, mai mult decât onorabil, unui adversar rutinat şi bine pregătit, care a punctat în ordine prin N.Neamţu (min.15), D.Drândea (min.45), L.Serfozo (min.60) şi V.Burciu (min.90). ● **Vitrometan - "U" Mecanica Sembraz 2-1 (2-1)** Întrecere de certă valoare la Mediaş, unde două vechi divizionare s-au luptat cu abnegaţie pentru cucerirea celor 3 puncte puse în joc. Mai motivaţi şi decişi în ofensivă, localnicii au deschis scorul în min.15 prin O.Lazăr. Zece minute mai târziu V.Streza egalează, dar în min.37 I.Duda marchează golul victoriei. ● **Unirea - Record 1-1 (1-1)** Partidă viu disputată la Ocna Sibiului unde unsprezecele local a modificat primul tabela de scor, în urma golului marcat în min.29 de I.Corlaciu. Medieşenii restabilesc egalitatea în ultimul minut al primei reprize, când C.Ogneriu atransformat cu siguranţă o lovitură de la 11 m. ● **Cedonia - Sparta 1-2 (0-0)** După o repriză albă în care formaţia gazdă a ratat un penalti prin A.Constantin (min.38), talentata echipă din Mediaş, evident mai omogenă şi minuţios pregătită s-a desprins de partenera de întrecere graţie golurilor realizate de K.Szoke (min.53) şi C.Jiga (min.67), respectiv C.Ghergheleanu (min.75). ● **Sticla - Viitorul 3-0 (2-0)** Derbiul proaspetelor promovate disputat la Avrig a revenit pe merit sticlarilor din localitate, care s-au impus de justeţe în urma golurilor reuşite de V.Delceg (min.14), A.Urzică (min.44) şi R.Gavrilă (min.90). ● **Romanofir - Construcţii 3-0 (1-0)** După un joc de bună factură, textiliştii tălmăceni s-au detaşat lejer şi confortabil datorită golurilor înscrise de D.Iancu (min.10 şi 75) şi I.Fiţea (min.55). ● **IMIX - Textila 0-0** În ciuda unei dominări insistente, teamul din Agnita n-a putut înfrânge tenacitatea apărării textiliştilor cisnădieni.

V.M.

CLASAMENTUL DIVIZIEI C

1.Sparta Mediaş	3	3	0	0	11-1	9
2.Mecanica Mârşa	3	3	0	0	8-1	9
3.Record M.	3	2	1	0	16-1	7
4."U" Mecanica Semb.	3	2	0	1	13-3	6
5.Vitrometan	3	2	0	1	6-2	6
6.Geromed	3	2	0	1	4-3	6
7.Textila	3	1	2	0	5-2	5
8.IMIX Agnita	3	1	1	1	8-3	4
9.CFR Retezat	3	1	1	1	2-2	4
10.Romanofir	3	1	1	1	5-8	4
11.Cedonia	3	1	0	2	4-7	3
12.Sticla	3	1	0	2	3-17	3
13.Unirea O.Sib	3	0	2	1	2-5	2
14.Construcţii	3	0	0	3	2-10	0
15.Viitorul Bazna	3	0	0	3	1-10	0
16.Silva Sălişte	3	0	0	3	1-16	0

Sibienii au învins dar nu au convins!

urmare din pagina 1

Apărarea prin Stoica şi Negrea a devenit, totuşi, mai sigură, însă tehnicienii formaţiei trebuie să fortifice atacul care încă nu are coerenţă. Despre meci să spunem că a fost plat, plictisitor, în prima repriză şi cu unele faze mai notabile în partea a doua când după deschiderea scorului minerii au îndrăznit mai mult. Să punctăm cele mai deosebite, să le zicem, momente ale meciului.

Min.8, Trifu întârzie o fracţiune de secundă la o ideală centrare de pe dreapta şi nu se înscrie.

Min.35, două bune situaţii consecutive create de Munteanu dar Trifu şi Scridon nu au şansă. O mare ocazie nu este fructificată de Munteanu în min.46 când nu ajunge la timp la excelenta centrare de pe dreapta a lui Hila.

Min.63 Scridon a ratat incredibil din 12 m. deschiderea scorului. A venit însă şutul senzaţional al tânărului Cristea şi lucrurile s-au limpezit. Minerii s-au aruncat în luptă, dar fără acoperire şi meciul s-a încheiat precum trebuia, cu victoria Şoimilor.

Mai avem de muncit şi de luptat.

Iată rezultatele complete ale seriei a III-a, divizia B: Constructorul Craiova-Nitramonia Făgăraş 0-1, Petrolul Stoina-Petrolul Ţicleni 5-2, Minerul Uricani-Unirea Alexandria 0-0, Precizia Săcele-Parângul Lonea 2-0, Mine Ral Rovinari-Petrolul Videle 3-1, FC Drobeta-Vega Deva 5-0, Petrolul Drăgăşani-ICIM Braşov 2-0, Minerul Mătăsari-Metalurgistul Sadu 2-0, Minerul Certej-Paroşeni Vulcan 2-0.Clasamentul:

CLASAMENT - DIVIZIA B - SERIA A III-A

1.Precizia Săcele	3	3	0	0	6-0	9
2.Minerul Mătăsari	3	3	0	0	5-1	9
3.FC Drobeta	3	2	0	1	8-2	6
4.Petrolul Drăgăşani	3	2	0	1	9-4	6
5.Minerul Certej	3	2	0	1	6-3	6
6.Mine Ral Rovinari	3	2	0	1	5-3	6
7.Nitramonia	3	2	0	1	4-2	6
8.Petrolul Stoina	3	2	0	1	6-5	6
9.ŞOIMII COMPA	3	2	0	1	5-4	6
10.Vega Deva	3	2	0	1	7-7	6
11.Minerul Uricani	3	1	2	0	6-0	5
12.Paroşeni Vulcan	3	1	0	2	5-6	3
13.Parângul Lonea	3	1	0	2	3-5	3
14.Metal.Sadu	3	1	0	2	3-7	3
15.Constr.Craiova	3	1	0	2	3-7	3
16.Petrolul Videle	3	1	0	2	3-10	3
17.Petrolul Ţicleni	3	0	1	2	2-8	1
18.Unirea Alexandria	3	0	1	2	0-3	1
19.Minerul Lupeni	3	0	0	3	2-6	0
20.ICIM Braşov	3	0	0	3	0-5	0

În etapa viitoare **programată miercuri, 6 septembrie, Şoimii COMPA evoluează în deplasare, la Metalurgistul Sadu.**

Anomalii ale perioadei de tranziţie

Pe vremuri, pe strada Faurului a existat un cinematograf botezat Rio. Mai apoi, în aceeaşi sală a funcţionat un alt cinematograf zis Arta. Anii au trecut, clădirea s-a deteriorat şi, fiind pericol de prăbuşire, a fost dezafectată. Nişte oameni inimoşi, bine intenţionaţi şi împătimiţi ai sportului (primul dintre ei fiind regretatul profesor Ovidiu Nicolae Bucur) au solicitat spaţiul şi l-au transformat, după multă muncă, după multe diligenţe pe la mai marii vremii, după eforturi susţinute, într-o bijuterie de sală de sport, în general, de judo, în special. A fost consolidat tavanul, a fost pus parchet, s-a refăcut complet instalaţia electrică, au fost amenajate vestiare, saună, duşuri, s-a făcut încălzire centrală... Rezultatele n-au întârziat să se vadă, Sibiul devenind un renumit centru de judo, aici crescând şi afirmându-se o sumedenie de sportivi într-ale artelor marţiale, campioni naţionali şi balcanici, medaliaţi la campionatele europene.

Ei, bine, zilele trecute, această sală a Clubului Sportiv Şcolar Şoimii a fost... sechestrată! Proprietarul de drept al clădirii - unul dintre membrii cunoscutei şi stimatei familii Mânzat - împreună cu executorul judecătoresc şi pe baza unei hotărâri a instanţei, a rupt încuietorile, punându-şi propriile lacăte la uşi. De, dreptul proprietarului, care are în spate legea. Tot inventarul clubului se află sub "sechestru", nici un reprezentant al acestuia neparticipând la operaţiunea de... reîmproprietărire. Copiii şi antrenorii lor se află în stradă, puşi în imposibilitatea de a se pregăti pentru campionatele naţionale care bat la uşă. Mai mult, proprietarul (bazându-se pe o... scăpare a hotărârii judecătoreşti) nici nu vrea să audă de o compensare a cheltuielilor făcute pentru amenajarea respectivei săli, deşi există acte doveditoare. Dl. prof. Ioan Stanciu, directorul CSŞ Şoimii SIBIU, îmi spunea că dl. Mânzat a încercat să "negocieze" suma care, în accepţiunea lui, nu putea depăşi 15 milioane lei. "Este o bătaie de joc tot ce se întâmplă - afirmă dl. Stanciu. Am muncit pentru această sală, care nu-i a mea, ci a copiilor acestui oraş. Nu pot contesta dreptul de proprietate al d-lui Mânzat, dar este strigător la cer ca o judecată aşa-zis dreaptă să nu-l oblige să ne restituie măcar banii pentru care avem documente, nu mai vorbim de ce am investit ca muncă fizică efectivă. Îmi vine să-mi iau lumea-n cap şi să mă las de meserie".

Am stat de vorbă şi cu câţiva antrenori. Erau derutaţi şi dezamăgiţi. Neobişnuiţi cu sălile tribunalului, nu ştiau ce ar trebui să facă. Unul a propus să rupă, la rândul lor, lacătele proprietarului şi să pună altele. Altul a propus o şedinţă cu părinţii copiilor şi un marş de protest. Al treilea a zis că ar trebui organizate nişte pichete de pază a sălii. Mi-au cerut părerea şi le-am spus că trebuie acţionat pe cale legală, în sensul obţinerii despăgubirilor ce se impun. Sigur, mi-au replicat, dar asta durează ani...

Zic şi eu o vorbă pentru cine vrea s-asculte: mi se pare normal ca dl. Mânzat să-şi intre în drepturi, dar nu mi se pare nici legal, nici uman ca să nu plătească banii investiţi de foştii chiriaşi, suma fiind mult peste cele 15 milioane, dispus a leoferi. Justiţia nu trebuie să fie oarbă, ci dreaptă! **(n.i.d)**

Ultima oră

● Naţionala noastră de polo a ocupat, la Campionatele Europene, locul 11 din... 12 participante. Mai rău era dacă se clasau pe 13!

● La CFR Timişoara, divizionară A din seria a 2-a, a fost numit ca antrenor ex-sibianul Dan Firiţeanu, iar ca jucător nou a venit Mihai Majearu care e numai umbra a ce a fost cândva.

● Echipa de tineret (handbal masculin) a României, participantă la CM din Argentina, s-a clasat pe locurile 17-20. Am ajuns ciuca bătăilor, dacă ne-au bătut şi arabii din Qatar.

● Echipa de fotbal Callatis Mangalia, retrogradată din divizia A în această vară, s-a retras şi din divizia B. E doar primul abandon...

● Sibianul Aron Huzu va arbitra partida de fotbal Armenia-Belgia din cadrul Campionatului European de tineret. Acolo era locul lui...Halagian.

● Canotorii noştri n-au obţinut decât o medalie de argint la CM din Finlanda. Altădată eram cei mai tari...

● Dudu Georgescu îşi mai încearcă o dată norocul ca antrenor, de astă dată, la Dunărea Călăraşi, pe care şi-a propus s-o menţină în divizia A. Să-l vedem!

● Charles Barkley, vedeta echipei de baschet Phoenix Suns a pretins firmei Nikon suma de 4 milioane de dolari pentru că i-ar fi folosit fotografia în scopuri publicitare fără să-i ceară permisiunea. Nici nu-i pretenţios!

● Jucători care activează în divizia A de fotbal: Gongonaru, Predică, Buşagă, Cruti, Jirighie, Bedreagă, Buşu, Dănăricu, Pufu, Îmbucătură, Ghenci, Tăbărana, Mieluşică, Moloagă, Puflene, Cocânţă, Maluspărteanu, Marşavela, Ibric, Pacionea...

● În Divizia naţională, sâmbătă, 9 septembrie, sunt programate meciurile: Univ.Craiova-FC Farul, Dinamo-FC Argeş, Rapid-Gloria, Poli Timişoara-Poli Iaşi, Selena-FC Inter, FC Naţional-Sp.studenţesc, Petrolul-Steaua, Ceahlăul-U Cluj, Oţelul-FC Braşov.

● Olteanca Fevronia Ion (33 ani, profesoară de educaţie fizică în Craiova) vrea să ajungă arbitru de fotbal internaţional. Deocamdată face parte din lotul B...

● Răducioiu a fost suspendat de UEFA (pentru eliminarea din meciul cu Israelul) pe două etape, lipsind, deci, în meciurile cu Polonia şi cu Franţa. Cine va marca pentru noi?

● Galeria dinamovistă s-a... consolat şi scandează după fiecare înfrângere: Dinamo, nu-i nimic/ Câştigăm la loz în plic! Sau la Bingo...

● Săritoarea în lungime Marieta Ilcu, de 8 ori campioană naţională, medaliată la campionatele mondiale şi europene, a fost făcută cetăţean de onoare al Hunedoarei. Numai la Sibiu acest titlu se acordă doar străinilor...

● Dacă Italia nu prea le... place fotbaliştilor români (sau invers!), în schimb, în Spania câştigă bani şase jucători de-ai noştri: Hagi şi Popescu, la Barcelona, Stângă, la Salamanca, Craioveanu, la Real Sociedad, Răducioiu, la Espagnol Barcelona şi Marcel Sabău, la Sporting Gijon (Pe Belodedici nu-l punem la socoteală fiindcă este şomer)

● Federaţia română de rugby a scos la concurs postul de antrenor federal, ocupat până la 31 august de Theodor Rădulescu. Să vedem cine va avea curajul să se-nhame la o căruţă atât de şubredă.

(n.i.d.)

CLASAMENTE DIVIZIA A

SERIA I

FC Constant-FC Oneşti 0-0, Steaua Mizil-Electroputere 1-2, Dacia Piteşti-Dunărea 2-0, FC IELIF-Oţelul 1-0, Cetatea Tg.Neamţ-Portul 2-1, Rocar-Metrom 2-1, Metalul-Gloria Buzău 1-1, Dacia Brăila-Aro 2-0, Tractorul-Poiana 0-0

1.Electroputere	2	2	0	0	3-1	6
2.Gloria Buzău	2	1	1	0	3-1	4
3.Poiana Câmpina	2	1	1	0	1-0	4
4.FC Oneşti	2	1	1	0	1-0	4
5.Portul Constanţa	2	1	0	1	6-2	3
6.Oţelul Târgovişte	2	1	0	1	5-2	3
7.Dacia Piteşti	2	1	0	1	2-1	3
8.Dunărea Călăraşi	2	1	0	1	4-4	3
9.Metrom Braşov	2	1	0	1	3-3	3
10.Cetatea Tg.Neamţ	2	1	0	1	3-3	3
11.Dacia Brăila	2	1	0	1	2-2	3
12.Jiul IELIF Slatina	2	1	0	1	3-4	3
13.Rocar Bucureşti	2	1	0	1	3-6	3
14.Tractorul Braşov	2	0	2	0	1-1	2
15.Constant Galaţi	2	0	1	1	0-1	1
16.ARO Câmpulung	2	0	1	1	1-3	1
17.Metalul Plopeni	2	0	1	1	1-6	1
18.Steaua Mizil	2	0	0	2	1-3	0

Etapa viitoare (9 septembrie): Poiana-Dacia Brăila, FC Oneşti-Tractorul, Electroputere-FC Constant, Metrom-FC IELIF, Oţelul-Dunărea, Portul-Rocar, Gloria Buzău-Cetatea, ARO-Metalul, Steaua-Dacia Piteşti.

SERIA A II-A

Unirea Dej-Bucovina 3-1, ASA-Jiul Petroşani 1-0, Unirea A.Iulia-Minerul Motru 1-1, Gaz Metan-FC Bihor 2-0, Gloria-Minaur Zlatna 1-1, UTA-Olimpia 3-1, FC Maramureş-Corvinul 2-2, CFR Timişoara-CSM Reşiţa 0-0, FC Vâlcea-Foresta 1-1.

1.GAZ METAN	2	2	0	0	4-1	6
2.ASA Tg.Mureş	2	2	0	0	5-2	6
3.Corvinul Hunedoara	2	1	1	0	8-4	4
4.CSM Reşiţa	2	1	1	0	4-0	4
5.Foresta Fălticeni	2	1	1	0	3-1	4
6.Minaur Zlatna	2	1	1	0	3-1	4
7.Olimpia Satu Mare	2	1	0	1	4-3	3
8.UT Arad	2	1	0	1	4-3	3
9.Unirea Dej	2	1	0	1	3-3	3
10.Jiul Petroşani	2	1	0	1	1-1	3
11.FC Bihor	2	1	0	1	2-3	3
12.Minerul Motru	2	0	1	1	2-3	1
13.Unirea A.Iulia	2	0	1	1	1-2	1
14.FC Maramureş	2	0	1	1	2-4	1
15.Gloria Reşiţa	2	0	1	1	1-4	1
16.CFR Timişoara	2	0	1	1	2-6	1
17.FC Vâlcea	2	0	1	1	1-5	1
18.FC Bucovina	2	0	0	2	3-7	0

Etapa viitoare (9 septembrie): Foresta-CFR Timişoara, FC Bucovina-FC Vâlcea, Jiul Petroşani-Unirea Dej, Olimpia-Gaz metan, FC Bihor-Minerul Motru, Minaur Zlatna-UTA, Corvinul-Gloria Reşiţa, CSM Reşiţa-FC Maramureş, ASA-Unirea A.Iulia.

BIBLIOTECA „ASTRA"
SIBIU

TRIBUNA sporturilor

SUPLIMENT SĂPTĂMÂNAL DE INFORMARE SPORTIVĂ AL COTIDIANULUI INDEPENDENT "TRIBUNA"

Anul V, nr. 282 | 18.09. - 24.09.1995 | 4 pagini, 200 lei

Fotbal, Divizia Națională

RUȘINE, DOCTORE CRĂCIUN!

FC INTER - FC NAȚIONAL 1-0 (0-0)

Stadion "Municipal", timp frumos, gazon bun, spectatori cca 6.000. A marcat CORNEL SZEGHEDI (min.68).

FC INTER: Blid 7 - Glăvan 7, L.Cotora 7, Baciu 6,5 - Demian 6,5, Lazăr 6,5, Pogăcean 6 (min.85, Mărgărit), C.Szeghedi 7,5, Tâlvan 7 - M.Szeghedi 6,5 (min.90, Toboşaru), Caşoltan 6 (min.57, Văsâi 6). Rezerve: Fl.Cotora, Terchilă. Antrenor - CORNEL ȚĂLNAR.

FC NAȚIONAL: Ştefănescu 5,5 - Liță 5, Ciubotariu 5,5, Necula 6, Potocianu 6, P.Marin 5,5 (min.85, Luță) - Matincă 5,5, (min.72, Răduță 5), Moisescu 6, R.Niculescu 6, Dună 6 - Albeanu 5 (min.72, Hanganu 5,5). Rezerve: Colceag, Zegrean. Antrenor - MARIAN BONDREA.

Au arbitrat Dan D.Crăciun 5 (Cluj), la centru, ajutat la tuşe de Ioan Silviu 8 şi Vasile Donțu 8 (ambii din Galați). Rezervă - V.Anghelinei (Galați). Observator - Val.Alexandru (Ploieşti).

Cartonaşe galbene: Demian (min.19), C.Szeghedi (20), L.Cotora (69) şi Văsâi (87), respectiv Moisescu (34) şi Liță (60). Şuturi: 11-7 (pe poartă 5-2). Cornere: 11-4.

Nota 10 galeriei interiste.

CLASAMENT

1.Steaua	6	5	1	0	17-6	16
2.Rapid	6	4	0	2	14-5	12
3.Gloria Bistrița	6	4	0	2	8-4	12
4.Dinamo	6	4	0	2	10-7	12
5.Poli Timişoara	6	3	1	2	17-11	10
6.Universitatea Craiova	6	3	1	2	8-5	10
7.Sp.studențesc	6	3	1	2	9-7	10
8.Ceahlăul	6	3	1	2	8-7	10
9.FC Argeş	6	3	0	3	11-9	9
10.Petrolul	6	2	2	2	11-10	8
11.FC INTER	**6**	**2**	**2**	**2**	**7-6**	**8**
12.U Cluj	6	2	1	3	6-11	7
13.Oțelul	6	2	0	4	7-10	6
14.FC Selena	6	2	0	4	6-11	6
15.Poli Iaşi	6	2	0	4	9-18	6
16.FC Braşov	6	1	2	3	5-12	5
17.FC Farul	6	1	1	4	8-12	4
18.FC Național	6	1	1	4	4-14	4

Etapa următoare (23 septembrie): Univ.Craiova-Sp.studențesc, Dinamo-Steaua, Rapid-Farul, Selena-Poli Timişoara, FC Național-Poli Iaşi, Petrolul-FC Inter, Ceahlăul-Gloria, Oțelul-FC Argeş, FC Braşov-U Cluj.

● Obligați să se antreneze, din cauza aplicației NATO, pe terenul II, interiştii au fost destul de stingheri la revenirea pe gazonul "Municipalului" ● Nemaigustând din "cupa victoriei" exact din etapa de debut a campionatului, elevii lui Țălnar, Lupu şi Purima au fost neaşteptat de temători, frica de rezultat reducându-le aplombul şi eficiența ● Şi ca şi când acestea n-ar fi fost de ajuns, a mai intervenit şi arbitrajul penibil de partizan cu "frizerii" al doctorului Crăciun, pe care nu ştim cine şi când îl va supune unui "tratament" intensiv care să-i

continuare în pagina 4

Mircea BIȚU

Minutul 91

Nimic nou sub soare

Am depăşit prima treime a turului acestui campionat mai anost, mai păduchios şi mai fără har, parcă, decât precedentul, în care şi aranjamentele sunt previzibile. Nimic, deci, nou sub soarele acestei toamne capricioase ca o soacră încă tânără. Noroc cu meciurile naționalei şi cu cele din cupele europene, în care mai trăim emoții şi, de ce nu, satisfacții de moment, într-o lume minată de nenorociri şi sărăcie.

● **FC Braşov-Ceahlăul 0-0.** Moldovenii sunt naşii celor de sub Tâmpa, ciupindu-i de puncte de câte ori au ocazia şi ținându-i cu capul sub apă în mocirla clasamentului. Braşovenii au scăpat în ediția trecută de retrogradare, dar la anul nu-i văd bine după felul cum au început. ● **Poli Iaşi-Selena Bacău 3-0 (1-0)** După ruşinea pățită la Timişoara în etapa precedentă, ieşenii s-au mai reabilitat în fața propriilor suporteri şi i-au mai prelungit... contractul pentru o vreme antrenorului Leonida Antohi, care simte în ceafă respirația lui Silviu Stănescu, plecat de la Bucovina Suceava în căutarea unei pâini mai albe (deşi, nu la Iaşi va găsi el pâine turcească şi unt olandez!). Arbitrul Cornel Sorescu a eliminat în prima repriză un băcăuan (Ardelean), iar spre final i-a lăsat pe ieşeni fără portar (Mandric). Au marcat: N.Mihai (16), Cotan (52, 67). ● **U Cluj-Poli Timişoara 2-0 (2-0)** Zmeii de pe Bega

continuare în pagina 4

(n.i.d.)

SIBIUL NU CREDE ÎN... LACRIMILE INTERIȘTILOR?

S.O.S.-ul lansat în numărul de săptămâna trecută al publicației noastre, prin spusele domnului EMILIAN PĂTRU, preşedintele Consiliului de administrație al lui FC Inter, n-a avut nici un ecou. Am fost sfătuit să nu mai fac valuri, că poate-poate organele locale şi agenții economici vor lua în serios greutățile cu care se confruntă clubul interist. Am respectat... indicația şi l-am abordat pe dl.Pătru după meciul cu FC Național.

- Nu prea jubilați, domnule Pătru, deşi interiştii au învins!

- Victoria mă bucură, nu însă şi jocul. Se vede un anume blocaj psihic după atâtea peripeții, şi acasă şi în deplasare, datorate arbitrajului. N-aş vrea să intru în amănunte... Se pare că n-avem încotro şi trebuie să luptăm pe două fronturi: şi împotriva echipelor ce ne sunt adversare, şi

continuare în pagina 4

A consemnat Mircea BIȚU

Fotbal, Divizia A

Victorie obținută greu, dar meritat

Gaz metan-Minaur Zlatna 1-0 (1-0)

Greu au obținut medieşenii cele trei puncte, în primul rând datorită numeroaselor ratări, dar şi pentru că au avut în față o echipă incomodă şi ambițioasă, care a evoluat cu curaj şi dezinvoltură.

Primii care au trecut pe lângă deschiderea scorului au fost elevii lui Jean Gavrilă, Miuță (min.4, 13, 30) şi Crăciun (min.11) şutând periculos la poarta apărată de Roşca. În min.31, Callo

continuare în pagina 4

Rugby A2 - etapa a III-a

În salturi uriaşe

Astfel s-ar putea caracteriza evoluția echipei sibiene, de la o etapă la alta. Lipsită de nerv, nemotivată parcă, cu greşeli inadmisibile în situații favorabile CSM Foresta a plecat steagul la Oradea. Formația gazdă, adevărată surpriză prin gabarit şi exprimare în joc, a câştigat destul de lejer un joc considerat mult mai dificil decât a fost în realitate. Lăsând la o parte arbitrajul părtinitor cu gazdele, fapt, ce se înscrie în normal, sibienilor li se poate reproşa lipsa de combativitate. Nu-i normal să joci doar pentru glorie sportivă, dar la fel de anormal este să nu percepi realizările actuale, criza materială prezentă în toate domeniile sociale. Este cazul ca orgoliul de jucători valoroşi al sibienilor să se manifeste. Altfel...

continuare în pagina 4

G.R.

A început noua ediție a campionatului național de baschet masculin

Campionii învinşi la Constanța

FARUL - CSU FOREST SIBIU 60-58 (38-30)

Aureolați de calificarea în turul al II-lea al Campionatului European al Cluburilor, baschetbaliştii sibieni s-au deplasat la Constanța pentru a susține prima partidă din actuala ediție de campionat. Ne-am aşteptat ca aceasta să fie dificilă - aşa după cum vor fi toate în acest campionat în care fiecare echipă va dori să câştige în fața campioanei - dar nu am scontat pe o prestație aşa de modestă a echipierilor de la CSU Forest. A fost un meci dârz disputat, de către două echipe cu o prestație departe de valoarea lor reală, care au dat dovadă de o exasperantă ineficacitate în atac. Elevii antrenorului Mircea Vulc au repetat greşala făcută în cea de a doua partidă cu Dinamo Tirana şi anume au "intrat" în jocul "zbuciumat" şi cu multe elemente aleatorii al gazdelor şi astfel nu au reuşit să-şi etaleze cunoscutele virtuți tactice.

Sibienii au început bine partida care în jumătatea de început a primei reprize s-a desfăşurat sub semnul echilibrului. După ce conduceau în min.7 (12-13)ei s-au lăsat depăşiți de gazde, pe fondul unor acțiuni ofensive fără orizont şi a lipsei de aplomb în joc. Drept urmare, în min.16 constănțenii acumulaseră deja un avantaj de 10 puncte pe tabela de marcaj (31-21,

continuare în pagina 4

T. ARON

În pagina a IV-a
Fotbal, Divizia B
Minerul Certej - Şoimii Sibiu 1-4

Handbal, Divizia B (m)

Institutul Militar "Nicolae Bălcescu" - Mopaco Sf.Gheorghe 40-20 (18-7)

Net superiori în toate compartimentele elevii pregătiți de col.Gheorghe Ionescu şi prof. Lucian Albu au câştigat la un scor ce nu mai necesită comentarii. Pentru învingători au punctat: Rădulescu 9, Pirpidel 6, Ballo 5, Pastramă 4, Baboi 4, Andraşi 4, Anastasiu 3, Frățilă 3, Turbucz 2. Partida a fost arbitrată de cuplul craiovan C.Mirescu-G.Micu.

Tehnoutilaj Odorhei - Metalul Copşa Mică 14-14 (7-4)

Joc specific de campionat, în care ambele echipe şi-au dorit victoria. Gazdele au avut 11 jucători eliminați în timp ce oaspeții au avut 6 eliminări. Din min.55 nu s-a mai marcat nici un gol, oaspeții ratând un 7 m în min.59, prin Căpitanu şi poate victoria. Au înscris: Căpitanu 8, Vătafu 2, Costeiu 2, Luca 1 şi Micu 1. Au arbitrat N.Coman-T.Folosea (Braşov).

Ilie IONESCU

PELUZA A III-A

DESPRE FETE

Indicația este să nu atingi o fată nici măcar cu o floare, dar, cum pe la peluză nu se respectă nimic cu ochii închişi, am aruncat în pauza calvarului de sâmbătă, o privire colectivă, ascuțită, critică şi galeşă spre fetele noastre sportive şi a trebuit să dăm cu flori. Parcă, parcă se simte o înviorare, deşi intrăm, fără tăgadă, în toamna cea lungă haşurată de ploi, cum spunea un poet la o bere.

Fetele de la Oțelul Universitatea Târgovişte, invitate la Istanbul de colegele lor de la Fenerbahce, au aruncat mai bine la coş şi au câştigat cu 60-57, scor politicos şi meci util de pregătire pentru primul tur al Cupei Europene a Cluburilor Campioane. S-a şi văzut.

Baschetbalistele de pe malul Dâmboviței le-au surclasat pe cele de pe malul... (am uitat ce apă trece prin Tirana), administrându-le un scor general nemilos (185-79) şi confirmând ideea că Târgovişte este oraşul marilor drame.

Fetele noastre care dau cu piciorul se pregătesc şi ele pentru Campionatul European de Fotbal. Unde se pregătesc? La Istanbul, se-nțelege, că la Săftica sunt băieții. Jucând cu reprezentativa Turciei ele au câştigat un joc cu 8-0, iar al doilea cu 1-0, jucând înfrânate la un scor de politețe. Pe vremea noastră la 8-0 puteai să-i iei adversarului tot echipamentul. Ar fi fost o afacere bună pentru fetele noastre dacă e adevărat (eu unul nu cred) că fotbalistele de pe malul Bosforului au jucat în rochii lungi până-n iarbă, cu baticuri de mătase şi cu voal pe față pentru că erau şi bărbați în tribune. Oricum, a fost un test foarte important pentru jocurile preliminare din 10 şi 15 octombrie, când vom întâlni Danemarca şi Suedia.

Un peluzist, dintre puținii care nu-şi pot stăpâni spiritul malițios, a observat că voleibalistele de la Penicilina Iaşi au ajuns, cu prilejul Balcaniadei '95, sub masca de "selecționată divizionară", tot în Turcia, şi a făcut el, pe această temă, nişte speculații, nişte legături total neprincipiale, pe care nici nu vi le mai dezvălui. Prostii. Ia să mai schimbăm continentul!, a zis un peluzist paşnic, viitor şomer.

La Aracaju, tocmai în Brazilia peleană, se desfăşoară Campionatul Mondial feminin de handbal pentru tineret. Tinerele noastre, ajunse în finală, le-au depăşit pe parcurs pe nepoatele lui Taras Bulba cu 27-20, după care au dispus de norvegience cu 31-23, urmând să joace pentru titlul suprem cu Danemarca. Tocmai când începusem să demonstrez că fetele pot fi deasupra băieților, s-a auzit fluierul fermecat al domnului dr.Dan Crăciun care ne-a retezat fără milă discuția noastră despre fete. Despre fotbal...

Mihai BRATU

ULTIMA ORĂ

● Frații Marius şi Traian Cihărean au fost excluşi din lotul național de haltere. Primul a tras chiulul la antrenamente, al doilea a făcut praf o discotecă din Bistrița fiind condamnat la o lună închisoare.

● Ghiță Mureşan joacă în prezent la echipa franceză de baschet Elan Pau d'Orthez.

● În ciuda reclamei deşănțate, Romanian Open Tennis a fost o şuşanea cu puțini jucători mari şi cu meciuri slabe, câțiva dintre aşazişii favoriți jucând în dorul lelii.

● Doina Stănescu, redactor la "Sportul românesc", n-a primit acreditarea de la Anghel Drăgan, directorul ROT şi a fost scoasă pe sus de bodyguarzi din incinta arenei. Motivul: cu un an în urmă îl cam bălăcărise pe AD şi acesta a ținut minte.

● Luni, 18 septembrie, la hotelul Meridien din Paris, mai mulți fotbalişti se vor reuni pentru a pune bazele unui sindicat mondial al fotbaliştilor profesioniști. Inițiativa i-a aparținut lui Diego Maradona, la chemarea lui răspunzând, între alții, Stoicikov, Cantona, Gullit, Bebeto, Matthaus... Să vedem ce va ieşi.

● De la centrul de presă al Romanian Open Tennis au fost furate două lanțuri de la WC şi 9 prosoape, iar unii gazetari îşi burduşeau buzunarele cu cornuri, sandvişuri, covrigi, plă-

continuare în pagina 4

n.i.d.

O întrebare în actualitate

Unde ne sunt crosurile de altădată?

A sosit toamna şi, conform tradiţiei, a venit şi vremea crosurilor în aer liber. Slavă Domnului, avem în Sibiu, în parcul Sub Arini, un adevărat laborator de sănătate, unic în ţară, care cuprinde tot ce este necesar unor alergări pe trasee străjuite de copaci. Dacă dispunem de acest dar al naturii, este şi firesc ca, în acest parc să se organizeze crosurile, ce altădată se bucurau de sute şi mii de participanţi. Legat de aceasta, dacă pentru a practica alte discipline sportive, în tânăra noastră democraţie, sunt necesare eforturi financiare, care să sprijine, cât de cât o acţiune sportivă, nu acelaşi lucru impune practicarea celei mai simple forme de mişcare - crosul, sau mai bine zis, alergarea în aerul curat al parcurilor naturale. Pentru a participa la cros, concurentul are nevoie de pantofi de tenis şi de un trening.

Avem în ţara noastră exemple concrete de sportivi fruntaşi pe plan naţional şi mondial, care s-au impus prin practicarea, la început, a crosului. Atletele: Maricica Puică, Fiţa Lovin, Doina Melinte, Paula Ivan, medieşanca Margareta Keszeg, toate remarcate la diferite crosuri în ţară, ca apoi să cucerească lauri în străinătate. Credem că acest argument numit... cros nu poate fi pus la îndoială. Pe plan judeţean, până în 1989, numeroasele crosuri organizate au constituit, la vremea lor, criterii de selecţie şi depistare de elemente valoroase pentru atletismul de performanţă. Să enumerăm doar câteva viitoare performere descoperite cu acele ocazii: Mioara Bâcu-Magheru, Ileana Dorca (vicecampioană mondială cu echipa României), Margareta Keszeg sau Floarea Iliescu etc. Iată că astăzi, atletismul din judeţul nostru trăieşte doar prin performanţele aruncătoarelor de suliţă şi greutate sau a câtorva speranţe în probele de sprint sau înălţime.

Ceea ce vrem să scoatem în relief este faptul că, până acum, organizarea unor crosuri s-a lăsat aşteptată. Pentru a vedea care este cauza acestei indiferenţe ne-am adresat unor specialişti cu întrebarea din titlu: Unde ne sunt crosurile de altădată? Aşteptăm opiniile lor!

Ilie IONESCU

Claudia Isailă - medaliată cu argint la J.M. Universitare din Japonia

În cadrul Jocurilor Mondiale Universitare de vară, desfăşurate în localitatea japoneză Fukuoka, atleta sibiană Claudia Isailă a reuşit să cucerească medalia de argint pentru ţara noastră, în proba de aruncare a suliţei, cu performanţa de 61,74 m, fiind devansată de compatrioata noastră Felicia Ţârlea, care a obţinut medalia de aur cu performanţa de 62,16 m. Aşadar, duelul dintre cele mai valoroase aruncătoare de suliţă din ţară, Ţârlea şi Isailă, continuă. Să sperăm că eleva antrenată de prof. Petre Manu va reuşi să se impună în faţa Feliciei Ţârlea.

O etapă presărată cu surprize

Fotbal, Divizia C

● **IMIX - Construcţii 0-1 (0-0)** Întrecere de slabă calitate tehnică, nespectaculoasă, chiar anostă pe alocuri la Agnita, unde gazdele, foarte departe de forma manifestată în trecutul nu prea îndepărtat - deşi s-au aflat perioade mai lungi la cârma jocului - au suferit o surprinzătoare înfrângere în faţa constructorilor sibieni, decişi în defensivă şi periculoşi pe contraatac. Partida, punctată de numeroase greşeli ale ambelor protagoniste, a fost vizibil influenţată de vântul puternic ce a suflat de-a lungul celor 90 de minute, dar gravele erori comise şi deficienţele constatate în jocul formaţiilor nu pot fi motivate de festele jucate de Eol celor 26 de combatanţi prezenţi în teren. Sibienii merită gratulaţi pentru dârzenia şi dăruirea cu care şi-au apărat şansele, agniţenii trebuie mustraţi pentru plictisul şi totalul dezinteres cu care au abordat întâlnirea. Am reţinut în contul localnicilor ratarea uriaşă a lui M.Părău din min.22, când de la 4 m a trimis alături excelenta centrare de gol a lui C.Oliu, lovitura liberă a lui A.Moldovan expediată pe lângă zid, dar şi peste poartă, şutul lui S.Floriţă, dar şi posibilitatea deschiderii scorului la butul celălalt irosită în min.43 de G.Crăciun la pasa ideală dată de E.Mihai. În ultimul minut al primei părţi, bomba lui C.Târziu este scoasă în corner de A.Mustea. În repriza secundă prea puţine faze de fotbal, faulturi multe, dominare oarbă a gazdelor, care ratează prin C.Oliu şi M.Părău multiple ocazii de a înscrie. În min.79 o lovitură liberă de la 35 m puternic expediată de M.Ivan, ajutată de vânt şi neinspirata intervenţie a portarului advers C.Popescu, poposeşte în plasa echipei de pe Hârtibaci, consfinţind victoria oaspeţilor, cu toate că în cele 11 minute rămase C.Oliu şi C.Barb au avut posibilitatea restabilirii egalităţii. Raport de cornere 11-3 în favoarea gazdelor. Din cei 26 beligeranţi ce au evoluat am putut remarca doar pe G.Buican, I.Dima, M.Ivan, L.Iordache şi G.Crăciun, de la sibieni, S.Floriţă, A.Cioca, C.Barb şi N.Dâlbea de la învinşi. Imparţial şi discret arbitrajul brigăzii sibiene alcătuită din M.Albotă (centru), I.Rotaru şi C.Dan la cele două linii. ● **Unirea - Sparta 1-0 (0-0)** Deşi dominată uneori cu autoritate echipa din Ocna Sibiului, apărându-se extrem de organizat, a obţinut în final o surprinzătoare, dar meritată victorie în dauna unei partenere de întrecere, mult mai bine cotată la bursa valorilor. Unicul gol a fost înscris în min.47 de M.Bratu, care a transformat cu precizie o lovitură de la 11 m. ● **Geromed - Record 1-2 (0-1)** Derbiul medieşan a revenit, după o dispută dinamică, dârză, cu veleităţi tehnice şi spectaculare, formaţiei mai bine pregătită psihic şi fizic, care după ce a trecut prin emoţii în min.10, când O.Cozac, de la adversari, a ratat un penalti, a deschis scorul în min.22 când a punctat I.Şeica. În min.47 gazdele egalează prin S.Bungiac, dar cu 8 minute înaintea fluierului final, A.Tofănescu înscrie golul victoriei. ● **Romanofir - "U" Mecanica Sembraz 1-1 (1-0)** Confruntare de foarte bună calitate la Tălmaciu unde unsprezecele local, total remaniat, luptând exemplar, şi perfect regulamentar, a obţinut o preţioasă remiză în faţa unui rival cotat cu prima şansă. Autorii golurilor: A.Bârză (min.43), pentru textilişti, respectiv D.Băran (min.63). ● **Textila - CFR Retezat 1-1 (1-0)** Cisnădienii au deschis scorul în min.18 când M.Truică a finalizat o lovitură de colţ. În min.67 la aceeaşi poartă este rândul lui A.Tara să fructifice un corner, egalând situaţia pe tabela de marcaj. ● **Vitrometan - Viitorul 1-0 (1-0)** Medieşenii s-au desprins extrem de greu de un partener de întrecere ambiţios şi bine dispus în teren. Golul a fost realizat în min.30 de O.Noian. ● **Sticla - Mecanica 0-4 (0-3)** Depăşită la toate capitolele, formaţia din Avrig a cedat la scor în faţa liderei autoritare a clasamentului, care s-a impus graţie golurilor realizate de L.Serfozo (min.15), D.Almăşan (min.23 şi 43) şi M.Zota (min.87). ● **Cedonia 95 - Silva 6-1 (1-1)** Săliştenii au rezistat eroic o primă repriză când au jucat de la egal la egal cu mai rutinata sa rivală, care s-a detaşat categoric în a doua parte a partidei. Au înscris: D.Ivan (min.22, 77, 79 şi 87), C.Gherghelean (min.70) şi N.Seicean (min.50 autogol) pentru sibieni, respectiv C.Herghelegiu (min. 40).

V.M.

Veteranii ocupă noi poziţii şi în tenis

Anul 1990 a permis şi tenisului extinderea ariei de activitate competiţională. Şi dacă, pe bună dreptate, era definit ca "sportul de la 7 la 70 de ani" iată că, de o bună perioadă, acest lucru se reflectă şi în calendarul competiţional al tenismanilor trecuţi de 35 de ani, care pot participa la o activitate organizată, care le oferă multă satisfacţie. Dovadă stau concursurile adresate veteranilor, care de la 14 concursuri, în 1990, au ajuns la 30, jucându-se în toate colţurile ţării, unele dintre acestea desfăşurându-se sub egida Federaţiei Internaţionale de Tenis, înscriind, astfel, România în circuitul internaţonal al turneelor de veterani. Printre cei ce s-au remarcat la aceste concursuri, îl amintim pe Tiberiu Grad, multiplu campion european de simplu şi dublu, pe Gheorghe Ghirdai - campion european la dublu, categoria peste 65 de ani sau pe Anghel Drăgan, de trei ori câştigător al Campionatului Naţional, într-un singur an, în diferite probe. Dintre veteranii sibieni, îi consemnăm pe Ioan Rakosi, Victor Palada, finalişti la categoria + 65 ani şi câştigători ai titlurilor naţionale la categoriile lor de vârstă.

În foto: Ioan Rakosi împreună cu Gheorghe Ghirdai, finalişti la categoria + 65 de ani (câştigător Rakosi) alături de arbitrul meciului şi de dl. Gl. Victor Palada pe terenurile din Braşov.

Ilie IONESCU

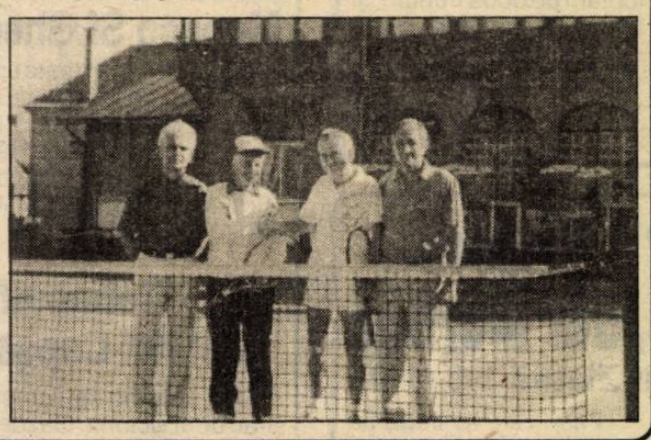

PROGRAM TV

Luni, 18 septembrie

Programul I

13,00 Actualităţi 13,10 Ecleziast '95 14,10 TVR Iaşi 14,45 TVR Cluj-Napoca 15,20 TVR Timişoara 16,00 Actualităţi 16,10 Ţara de la capătul lumii 16,25 Ne-am interesat pentru dvs! 17,00 Emisiune în limba maghiară 18,15 Agenda festivalului internaţional "George Enescu" 18,30 Desene animate * Apărătorii Pământului 19,00 De luni până luni 19,30 Festivalul internaţional "George Enescu" 20,05 Actualităţi 20,50 Film serial: Echipa de intervenţie 21,45 Transfocator 22,10 Teatru TV * Cu cărţile ascunse 23,35 Actualităţi 23,55 Cultura în lume 0,25 Un turneu de neuitat

Programul II

15,05 Film serial (R) * Perla neagră 16,20 Film serial * Pasiuni secrete 17,45 Film serial * Iubiri amăgitoare 22,00 Film serial * Santa Barbara 22,45 Repriza a treia

Marţi, 19 septembrie

Programul I

7,00 TVM 8,30 La prima oră 9,20 Film serial (R) * Santa Barbara 10,05 Limbi străine 11,05 Cinematograful de artă * Cacealmaua lui Coogan 12,40 Desene animate 13,10 Festivalul Internaţional "George Enescu" 14,00 Actualităţi 14,10 TVR Iaşi 15,05 TVR Cluj-Napoca 16,00 Actualităţi 16,10 Fii tu însuţi 17,00 Convieţuiri 17,45 Agenda Festivalului Internaţional "George Enescu" 18,00 Cazuri şi necazuri în dragoste 19,00 Clio 19,30 Desene animate * Apărătorii Pământului 20,00 Actualităţi 20,40 Urgenţe în agricultură 20,45 Publicitate 20,50 Telecinemateca * Sweet Charity 23,10 Reflector 23,15 Actualităţi 24,00 Gong! 0,35 Meridianele dasului

Programul II

14,00 Film artistic * Copacul Joshua 16,20 Film serial * Pasiuni secrete 17,45 Film serial * Iubiri amăgitoare

Miercuri, 20 septembrie

Programul I

7,00 TVM 8,30 La prima oră 9,20 Film serial (R) * Santa Barbara 10,05 Moda pe meridiane 10,35 Videocaseta muzicală 10,50 Videolexicon 11,50 Film serial * Iubiri amăgitoare 12,40 Desene animate 14,00 Actualităţi 14,10 TVR Iaşi 15,05 TVR Cluj-Napoca 16,00 Actualităţi 16,10 Pământul ce mi-a dat lumina vieţii... 16,25 Sărbătoarea pâinii 17,00 Alfa şi Omega 17,45 Tele-discul muzicii populare 18,15 Agenda festivalului internaţional "George Enescu" 18,30 Desene animate * Apărătorii Pământului 19,00 Poarta sărutului 19,30 Film serial pentru tineret * Fata şi băieţii 20,00 Actualităţi 20,50 Film serial * Dr. Quinn 21,45 Noi frontiere 22,25 Totul despre muzică 22,55 Confluenţe 23,25 Actualităţi 23,45 Întâlnirea de la miezul nopţii 0,25 Jazz alive magazine

Programul II

16,20 Film serial * Pasiuni secrete 17,45 Film serial * Iubiri amăgitoare 22,00 Film serial * Santa Barbara

Joi, 21 septembrie

Programul I

7,00 TVM 8,30 La prima oră 9,20 Film serial (R) * Santa Barbara 10,05 Film serial (R) * Iubiri amăgitoare 11,05 Film serial * Iubiri amăgitoare 12,40 Desene animate * Costa 13,10 Festivalul internaţional "George Enescu" 14,00 Actualităţi 14,10 TVR Iaşi 15,00 TVR Cluj-Napoca 16,00 Actualităţi 16,10 Aceşti pătimaşi minunaţi... 16,25 La orizont - economia de piaţă 17,25 Milenium 18,10 Agenda festivalului internaţional "George Enescu" 18,25 Desene animate * Apărătorii Pământului 18,50 Tragerile Super Loto 5/40 şi Excepţională Expres 19,00 Medicina pentrů toţi 19,30 Film serial pentru tineret * Fata şi băieţii 20,00 Actualităţi 20,50 F.s. * Valea păpuşilor 21,40 153.014 km 21,55 Studioul economic 22,35 Interpreţi ai muzicii populare 22,55 Simpozion 23,40 Actualităţi 24,00 Seriale de neuitat * Poldark

Programul II

16,20 Film serial * Pasiuni secrete 22,00 Cinematograful de artă * Amintirea unei mari iubiri

Vineri, 22 septembrie

Programul I

7,00 TVM 8,30 La prima oră 9,20 Film serial (R) * Santa Barbara 10,50 Curcubeu 11,50 MTV 12,20 Film serial * Iubiri amăgitoare 13,10 Festivalul internaţional "George Enescu" 14,00 Actualităţi 14,10 TVR Iaşi 14,55 TVR Cluj-Napoca 15,40 Agenda consumatorului 16,00 Actualităţi 16,10 Lege şi fărădelege 16,25 Emisiune în limba germană 17,00 Fotbal: Dinamo-Steaua 18,45 Film serial * Edera 19,35 Festivalul internaţional "George Enescu" 20,00 Actualităţi 20,45 Urgenţe în agricultură 20,55 Tezaur folcloric 21,35 Film artistic * Palatul plăcerilor 23,15 Actualităţi 23,35 Campionatul mondial de gimnastică 0,05 MTV 1,00 Cinematograful de noapte * Batalionul 21

Programul II

16,25 Film serial * Pasiuni secrete 18,10 Film serial * Iubiri amăgitoare 23,30 Film serial * Santa Barbara

Sâmbătă, 23 septembrie

Programul I

7,00 La prima oră 9,00 Şapte note muzicale 10,00 Film serial pentru copii * Aventurile lui Skippy 10,30 Pas cu pas 11,25 Vârstele peliculei 12,20 Spirale prin timp 12,40 Cuvinte potrivite 13,10 Festivalul Internaţional "George Enescu" 14,00 Actualităţi 14,10 Ora 25 - Tranzit TV 18,30 Agenda Festivalului Internaţional "George Enescu" 20,40 Actualităţi 21,00 Festivalul internaţional "George Enescu" 22,15 Film serial * Suspiciuni 23,10 Actualităţi 23,30 Film serial * Perla neagră 0,20 Medalion Joe Cocker 1,15 Campionatul mondial de gimnastică ritmică

Programul II

16,20 Film serial * Pasiuni secrete 21,30 Film serial * Santa Barbara

Duminică 24 septembrie

Programul I

8,00 Bună dimineaţa! 9,00 Ping pong! 10,00 Film serial pentru copii * Salty - Leul mării 10,30 Lumină din lumină 11,30 Din albumul celor mai frumoase melodii populare 12,00 Viaţa satului 13,30 Atlas 14,00 Actualităţi 14,10 Poşta TV 14,20 Video-magazin 17,45 Serial SF * Star Trek 18,40 A doua Românie 19,10 Robingo 20,00 Actualităţi 20,45 Publicitate 20,50 Film artistic * Forţa exploziei 22,30 Tragerile Loto special 6/49 şi Noroc 22,40 Filmele săptămânii 22,50 Duminica sportivă 23,10 Actualităţi 23,25 MTV 23,55 Film serial * Anastasia 0,45 Avanpremieră 0,55 Nocturnă lirică

Programul II

7,00 5 x 2 17,15 Film serial * Pasiuni secrete 18,30 Campionatul mondial de gimnastică ritmică 23,00 Film serial * Santa Barbara

MAPAMOND SPORT

Un "paradis" pentru cei aleşi...

Se spune că nu există om care să nu fie tentat a se sustrage plăţii impozitului. Deja în Grecia antică, negustorii se sustrăgeau vigilenţei fiscului, depozitându-şi mărfurile în alte locuri decât acolo unde le vindeau. Dar, nota bene, doar marii şi bogaţii comercianţi aveau posibilitatea să tragă pe sfoară fiscul. Tot astfel, şi în zilele noastre, paradisurile fiscale nu sunt deschise decât bancherilor, oamenilor de afaceri, câtorva celebrităţi din lumea sportului şi a spectacolului. Ideea creării acestor zone scutite de impozite s-a materializat la Jersey, la Guernesey, în Caraibe, la Hong Kong... La Gibraltar, deschiderea graniţelor în 1985 a permis înfiinţarea a peste 27.000 de societăţi, asta însemnând existenţa unei societăţi pentru fiecare locuitor!

Principatul Monaco, având o suprafaţă de doar 1,95 kmp şi o populaţie "autohtonă" de 30.000 locuitori, nu permite oricui să se stabilească aici, cei mai mulţi venind doar în vacanţă. Locul este încântător, posibilităţile de distracţie nelimitate, dar, în primul rând, cei ce luptă pentru dreptul de rezidenţă sunt atraşi de fiscalitatea scăzută: nici un impozit pe venit, nici o taxă pe locuinţă sau pe exercitarea profesiunii, nici un fel de impozit plătit de societăţile care realizează mai mult de 75% din venit pe teritoriul Principatului. În schimb, pentru a obţine dreptul de rezident, îţi trebuie, în primul rând, o locuinţă, şi aici, metrul pătrat costă circa 10.000 de dolari, iar în al doilea rând ţi se pune condiţia să fii prezent în Monaco cel puţin 6 luni şi o zi pe an. Există o sumedenie de inspectori care verifică acest lucru controlând, pur şi simplu, facturile de plată a curentului electric, care evidenţiază cel mai bine dacă locuinţa a fost folosită sau nu...

Nu mai vorbim de faptul că orice operaţiune financiară beneficiază de discreţie maximă, nimeni neinteresându-se, de exemplu, prin ce mijloace ai făcut rost de două milioane de dolari şi de ce plăteşti cu bani gheaţă. Asta nu înseamnă că sunt acceptaţi toţi borfaşii aici. Dimpotrivă, este o lume selectă, cosmopolită, 55 de naţionalităţi fiind reprezentate...

În foto: trei dintre sportivii care au obţinut dreptul de a locui în Monaco: automobilistul brazilian Nelson Piquet, tenismenul german Boris Becker şi fostul mare campion de tenis, suedezul Bjorn Borg

FOTO GHICITOARE

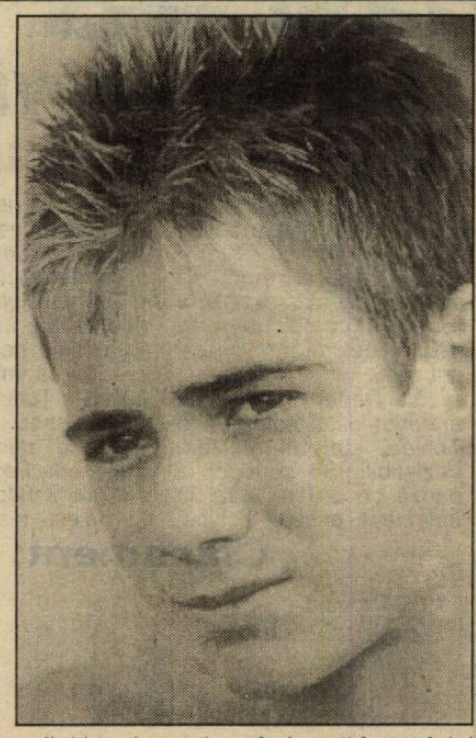

Puţini cred că-l vor recunoaşte în această fotografie pe... chelul Agassi de astăzi şi totuşi, el este, pe vremea când îşi începuse furtunoasa ascensiune.

Născut la 29 aprilie 1970, în Las Vegas (Nevada), Andre n-a fost unul dintre acele genii precoce care bat tot ce întâlnesc în cale de la 14-15 ani (Boris Becker câştiga Wimbledonul la nici 18 ani, Jennifer Capriati devenea campioană olimpică la 16 ani, Michael Chang a câştigat turneul de la Roland Garros la 17 ani şi trei luni, Monica Seles era nr.1 mondial la vârsta de nici 18 ani...).

Drumul său de glorie a fost ceva mai lung, dar parcurs temeinic. A urmat cursurile "academiei de tenis" a lui Nick Bollettieri, care i-a călăuzit şi supravegheat ascensiunea. Primul mare succes l-a înregistrat în anul 1992 (abia!) când a câştigat turneul de la Wimbledon , după care, pas cu pas, a urcat până pe locul I al clasamentului ATP, învingându-şi toţi adversarii.

Este considerat un rebel în lumea tenisului şi nu numai. Într-o vreme îşi lăsase părul lung şi-l purta legat, la spate, apoi şi-a pus cercei de aur în urechi, în fine, de când a băgat de seamă că i se răreşte podoaba capilară, se rade în cap, în schimb şi-a lăsat cioc semănând cu... Lenin în Polonia. Spre deosebire de ceilalţi tenismeni, se îmbracă în tot felul de combinaţii de echipament, tărcat, colorat aiurea, larg, lung... Şi acum, la recent încheiatul turneu Open al Statelor Unite, părea un gavroche, dar şi-a surclasat, pur şi simplu, toţi adversarii până în finala cu compatriotul său, Pete Sampras (nr.2 mondial), pe care a pierdut-o la mare luptă.

Cu un serviciu necruţător, cu un retur imprevizibil, cu o mobilitate de felină, la 25 de ani, Andre Agassi rămâne Nomber One la această oră.

O nouă modalitate a fotbaliştilor de a-şi manifesta bucuria marcării unui gol, spre... disperarea fotoreporterilor, care nu mai au prilejul de a surprinde figura radioasă a celui în cauză.

- Ghiciţi, dacă puteţi, cine-i cel din imagine!

Un fotbalist cu înclinaţii actoriceşti

Paul Gascoigne a fost una din revelaţiile turneului final al Campionatului Mondial din 1990. Contrar conaţionalilor săi - rezervaţi, conservatori şi scorţoşi, Paul (poreclit de toată lumea "Gazza") este un englez volubil, mereu pus pe şotii, gata să se deghizeze sau să facă un giumbuşluc. Urmărit în viaţa de fotbalist profesionist de ghinion, suferind două accidente destul de grave, Gascoigne nu şi-a pierdut umorul. Are 27 de ani, dar n-a încetat să se joace şi să se bucure de viaţă ca un copil. În prezent, este legitimat la campiona Scoţiei, Glasgow Rangers.

Poate că în asta constă secretul fericirii, după care alergăm cu toţii...

În foto: Paul "Gazza" în două ipostaze comice ofeirte ziariştilor totdeauna avizi de inedit

"În fotbal trebuie să lupţi mereu"

Paul Le Guen va fi, cu siguranţă, titular în partida România-Franţa din 11 octombrie, meci decisiv, în special pentru francezi, aflaţi în duel... la distanţă cu polonezii, pentru turneul final al C.E. din Anglia. Deşi a împlinit la 1 martie a.c. 31 de ani, deşi a ajuns târziu în reprezentativă, Paul este mulţumit. Mijlocaş stânga, are 1,86 m şi 76 kg. A debutat în prima divizie franceză la Brest, în 1984, a trecut apoi la Nantes şi, din 1991, se află la Paris-Saint Germain...

- Paul, am auzit că eşti expert în comunicaţii...

- N-am înţeles.

- Mă refer la diplomaţia cu care te eschivezi de la răspunsuri tranşante, atunci când te chestionează ziariştii!

- Sunt destul de bătrân să nu fi învăţat că sunt lucruri care nu trebuie spuse în gura mare. Mi-a plăcut întotdeauna să fac ceva, fără a fi împins din spate de cineva.

- Totuşi, în orice meserie îţi trebuie un pic de obrăznicie, fiindcă nimeni nu vine să te roage...

- Fotbalul este un joc doar aparent de echipă. De fapt, fiecare joacă pentru el. La atletism este limpede, te bazezi pe propriile forţe, însă şi la fotbal trebuie să te bizui mai întâi pe tine. Ceilalţi, dacă te simt că ai valoare, te respectă, dacă nu, te boicotează.

- De ce crezi că ai ajuns atât de târziu la echipa naţională?

- Este o problemă de conjunctură. Poţi avea ghinionul să fie unul mai bun decât tine, pe acelaşi post, sau antrenorul să-l prefere pe altul, sau tu să nu fii în cea mai bună formă atunci când este nevoie de tine.

- Ai ajuns în lotul naţional abia la 29 de ani...

- Nu contează. Pentru un fotbalist obiectivul nu trebuie să fie numai banii. El trebuie să spere să ajungă cândva în reprezentativa ţării. Aceasta este suprema satisfacţie.

- Se spune că, printr-un contract nescris, cluburile vă interzic să faceţi anumite declaraţii...

- Nu ştiu. Eu, oricum, nu-i vorbesc de rău pe antrenori şi pe conducători pentru că n-am decât de pierdut.

- Ce părere ai despre corupţia din fotbalul francez?

- Este folclor. Eu îmi fac meseria şi mai departe nu mă interesează. În general, peste tot pe unde am fost, m-am conformat hotărârilor conducătorilor, chiar atunci când aş fi avut unele obiecţii.

- Ce crezi despre echipa Franţei şi despre posibilitatea calificării în turneul final al C.E.?

- Papin şi Cantona vor lipsi enorm în angrenajul echipei, dar, după români, noi avem, prima şansă de calificare. Pentru mine este ultimul tren de lux...

Fotbal, Divizia B

Cu Manea, vârf de lance...

Minerul Certej - Şoimii COMPA 1-4 (0-3)

A început să se vadă şi să se materializeze activitatea antrenorului Marin Radu, care a reuşit să selecteze şi să ordoneze o formaţie competitivă în grupa de mineri şi de petrolişti.

La Certej - unde este antrenor fostul "şoim" Ghiţă Ţurlea, sibienii au fost irezistibili. Să conduci la pauză cu 3-0 nu este la îndemâna oricărei echipe. Manea - cel mai bun din echipa oaspete - deschide scorul în min.21. Trec doar două minute şi Munteanu ridică scorul la 2-0. Din nou Munteanu (min.39), talentat dar irascibil mai ales în jocurile de acasă, le taie răsuflarea minerilor şi 0-3. Băieţii lui Ţurlea gâfâie din greu dar reuşesc totuşi să înscrie golul de "onoare" în min.60 prin Preda. Rezultatul final este fixat de Scridon în min.75.

Ce este mai important este că jocul se leagă, jucătorii se înţeleg în intenţiile lor şi în distribuţiile impuse. A fost cel mai bun joc de până acum. Trebuie să felicităm echipa Şoimii pentru faptul că după 6 etape se află pe un onorabil loc 4. Dar succesele de până acum trebuie privite cu seriozitate şi orice rabat de la pregătire va costa. Antrenorii **Marin Radu** şi **Dan Călinescu** au utilizat echipa: Flichiş - Cristea, Marcel Stoica, Mihăilă, Maşca - Marius Stoica, Ciobanu, Hila, Brumar (Al.Zotincă) - Munteanu (Scridon), Manea. Arbitraj impecabil al bucureşteanului Vărzaru.

I. PLEŞCA

Clasament:

1.FC Drobeta	6	5	0	1	14-4	15
2.Precizia Săcele	6	5	0	1	12-3	15
3.Vega Deva	6	4	0	2	17-11	12
4.Şoimii Compa	6	4	0	2	11-7	12
5.Petrolul Stoina	6	4	0	2	12-7	12
6.Minerul Mătăsari	6	4	0	2	11-7	12
7.Nitramonia	6	3	1	2	6-4	10
8.Mine-Ral Rovinari	6	3	0	3	9-13	9
9.Constructorul Craiova	6	3	0	3	11-10	9
10. AS Paroşeni	6	3	0	3	11-11	9
11.Parângul Lonea	6	3	0	3	8-12	9
12.Petrolul Videle	6	3	0	3	6-18	9
13.Minerul Uricani	6	2	2	2	13-4	8
14.Petrolul Drăgăşani	6	2	1	3	11-9	7
15.Minerul Certej	6	2	1	3	8-11	7
16.Metalurgistul Sadu	6	2	1	3	5-9	7
17.Petrolul Ţicleni	6	2	1	3	6-11	7
18.Minerul Lupeni	6	2	0	4	6-9	6
19.Unirea Alexandria	6	0	1	5	1-10	1
20.ICIM Braşov	6	0	0	6	3-12	0

Rezultatele complete ale etapei a 6-a a Diviziei B, seria a III-a:

Unirea Alexandria-Petrolul Ţicleni 1-2, Parângul Lonea-Constructorul Craiova 3-2, Petrolul Videle-Petrolul Stoina 1-0, Vega Deva-Minerul Uricani 3-0, ICIM Braşov-Precizia Săcele 1-2, Minerul Lupeni-Mine-Ral Rovinari 3-1, Metalurgistul Sadu-FC Drobeta 0-1, AS Paroşeni Vulcan-Petrolul Drăgăşani 2-1, Minerul Certej-Şoimii Compa 1-4, Nitramonia-Minerul Mătăsari 2-0.

MINUTUL 91

urmare din pagina 1

s-au dovedit nişte mieluşei pe Someş, care au stat cuminţi să li se taie beregata. Oricum ai lua-o, Clujul este mai aproape de Timişoara decât laşul! După ce a ratat un penalty în min.17, Sălăgean a deschis scorul (29), iar Marcă (40) l-a majorat. În repriza secundă s-a jucat... estetic, pentru plăcerea domnului Liviu Maior, ministrul învăţământului, aflat în tribuna oficială. ● **Farul-Dinamo 1-2 (0-0)** O veche şi trainică prietenie leagă cele două cluburi, iar Jean Garabet, preşedintele "marinarilor" ştie că o mână spală pe alta şi amândouă curăţă obrazul. Dinamoviştii aveau navoie de aceste puncte pentru a nu pierde contactul cu cei din faţă. În ce-i priveşte pe constănţeni, aceştia îşi vor recupera de undeva punctele tot pe filiera Dinamo. Au marcat Butoiu (89), respectiv Dănciulescu (70) şi Mateuţ (74). Spre final Ciurea (Farul) a fost eliminat pentru ca totul să pară verosimil. ● **Gloria-Oţelul 2-0 (0-0)** După pauză, brusc, bistriţenii s-au înviorat, iar apărarea gălăţeană a gafat de două ori, dându-i posibilitatea lui I.Lazăr să înscrie (65 şi 68). ● **FC Argeş-Rapid 3-2 (2-0)** Încă un rezultat final cusut cu aţă albă. Prunarii au condus cu 3-0, după care s-au fleşcăit subit! Autorii golurilor: Ghergu (40), Negru (44), Crivac(52), respectiv C.Popa (71, 90), introdus de Hizo în repriza a doua (!?). ● **Sp. studenţesc-Petrolul 2-1 (2-0)** Au marcat: Kirilov (10), Zamfirescu (35), respectiv Zafiris (61). În min.33, Pârlog a fost eliminat. ● **Steaua-Universitatea Craiova 1-0 (1-0)** A marcat Filipescu (27).

FC INTER - FC NAŢIONAL 1-0 (0-0)

urmare din pagina 1

reamintească noţiunile de adevăr şi corectitudine?! ● Spun asta gândindu-mă mai ales la faza din min.38, când portarul Ştefănescu, ieşit la 17 metri (în postură de ultim apărător!), l-a faultat evident pe Pogăcean, scăpat spre gol. Ambii jucători au primit îngrijiri medicale şi singura măsură regulamentară era cartonaş roşu pentru portarul bucureştean. Convins de eliminarea jucătorului său, Bondrea l-a trimis imediat la încălzire pe portarul de rezervă Colceag. Dar stupoare, arbitrul Crăciun a scos doar cartonaşul galben, tratând scandalos de indulgent faultul portarului Ştefănescu !?! ● Bunăvoinţa arătată oaspeţilor, care a fost sever amendată de jucătorii interişti şi de spectatori, l-a obligat pe Crăciun să aplice, cam în compensaţie, regulamentul peste trei minute, când P.Marin l-a atacat din spate, în careu, pe M.Szeghedi, dar penalty-ul, prompt acordat, a fost ratat de Luci Cotora, care a şutat telefonat, Ştefănescu respingând lateral ● Până atunci, dominând net, dar cam haotic, interiştii rataseră bune ocazii prin M.Szeghedi (min.16, reluare în bară de la 3 metri), Demian (min.25) şi Tâlvan (min.28, şut razant), în contul oaspeţilor nereţinând decât şutul lui Albeanu (min.38), singurul pe poarta lui Blid din această primă repriză încheiată de reluarea cu capul, milimetric alături (min.44) a lui C.Szeghedi ● Joc de uzură după pauză, cu un contraatac supranumeric (în min.52) al oaspeţilor, 4 contra 2, dar Matincă ratează ● În min.55, Liţă degajează din faţa porţii goale la şutul lui M.Szeghedi, iar în min.65, Necula reuşeşte al doilea şut al bucureştenilor pe poarta lui Blid, prins de acesta în doi timpi ● Acelaşi Necula (min.67) îl suplineşte pe portarul Ştefănescu, degajând la şutul lui Tâlvan şi vine, în sfârşit, golul: Tâlvan centrează, respinge Ştefănescu în faţă, deviere a lui M.Szeghedi, balonul îi vine pe cap lui Cornel Szeghedi şi este 1-0 ● Bondrea aruncă în luptă forţe proaspete, dar durduliul Hanganu nu nimereşte, în min.79, spaţiul golaş al porţii interiste (după o ieşire curajoasă a lui Blid în afara careului) şi în min.84, portarul Ştefănescu se opune salvator la "capul" lui Baciu, care putea aduce scorul mai aproape de raportul de forţe din teren ● Victorie incontestabilă a interiştilor, asupra căreia voi reveni în cotidianul "Tribuna".

SIBIUL NU CREDE ÎN... LACRIMILE INTERIŞTILOR ?

urmare din pagina1

împotriva unor cavaleri ai fluierului care nu ne iubesc.

- Cu cele 200 de milioane primite de la M.Ap.Naţionale (vezi "Evenimentul zilei" de sâmbătă, 16.09.1995), ce se întâmplă?

- Se întâmplă că ştirea aceea este o minciună cât tirâjul ziarului respectiv de mare! L-am rugat pe Mircea Dancu să-l contacteze pe dl.Cristoiu şi să ni se spună unde sunt banii de vreme ce noi n-am primit nici un leu! Aşteptăm să primim, conform înţelegerii, aceşti bani, domnul general maior Stoina promiţându-ne tot sprijinul. Eu nu pot să pun la îndoială cuvântul unui general al armatei române!

- Am înţeles, domnule Pătru, că o serie de agenţi economici au ajutat totuşi clubul.,.

- Într-adevăr. Suntem recunoscători firmelor Mecanica Mârşa, Dumbrava Sibiu, Metalcar, Simerom, Construcţii SA, PIM, Băncii Dacia Felix, Libertatea şi Antreprenorul, care au înţeles situaţia financiară extrem de gravă în care ne aflăm şi ne-au ajutat sub diverse forme. Avem promisiunile domnului viceprimar Aurel Maxim că ni se vor deconta, în zilele următoare, lucrările făcute la stadion pentru pregătirea aplicaţiei NATO, "Municipalul" arătând, graţie eforturilor meşterilor de la Construcţii SA, ca o bijuterie. Tot Primăria sibiană ne-a promis că va face un contract de asociere cu clubul, idee pe care am îmbrăţişat-o imediat.

- Mai aveţi datorii la jucători?

- Avem datorii neachitate şi este firesc ca ele să influenţeze negativ atât pregătirea, cât şi angajamentul în meciurile oficiale. Sperăm să nu fim nevoiţi să abandonăm munca, deloc uşoară, din ultimii ani şi să nu fim nevoiţi să ne vindem valorile pentru a putea supravieţui. Cum suntem deschişi spre orice fel de colaborare, reînnoim rugămintea noastră agenţilor economici cu potenţial şi posibilităţi financiare să vină alături de noi.

- Şi noi sperăm, domnule Pătru, că organele locale, municipale şi judeţene, vor pune umărul pentru salvarea acestei frumoase echipe care onorează Sibiul!

BASCHET

Campionii învinşi la Constanţa

urmare din pagina 1

la pauză acesta reducându-se doar cu două puncte (38-30).

Început debordant al oaspeţilor în repriza secundă şi după patru minute se înregistrează egalitatea pe tabela de scor (41-41). De aici se joacă "cap la cap", diferenţele de scor fiind foarte mici. În ultimul minut de joc, la scor egal, Beni Pelger reuşeşte o frumoasă pătrundere, este faultat, se aude fluierul arbitrilor, dar... se revine "constatându-se" că se fluierase... din tribună (?!). Mai erau de joc 29 de secunde, gazdele finalizează o acţiune de atac şi scorul le devenea favorabil. O ultimă încercare de a înscrie a lui Claudiu Muntean nu are succes, în ultimele secunde de joc Spânu încearcă, cu disperare, o intercepţie, dar nu reuşeşte, şi partida ia sfârşit cu victoria constănţenilor, la scorul de 60-58. Să mai adăugăm faptul că în min.35, Alecu a părăsit terenul pentru comiterea a cinci greşeli personale şi să scoatem în relief slaba prestaţie a pivoţilor Lefter şi Ciocian. Au arbitrat Vestinian şi Bănică. Pentru CSU Forest Sibiu au înscris: Muntean (18), Tordai (15), Alecu (7), Pelger (7), Spânu (5), Ciocian (3) şi Lefter (3).

Victorie obţinută greu, dar meritat

urmare din pagina 1

este faultat în careu de Liebhardt şi lovitura de pedeapsă acordată de arbitrul V.Anghelinei (Galaţi) a fost transformată, nu fără emoţii de Marcadonatu, portarul Magiaru ghicind colţul şi fiind "pe minge". Avea să fie unicul gol al meciului, pentru că, deşi au dominat repriza secundă (având şi destule faze de poartă: Cl.Şomfălean min.54, 60, 72, Popescu min.58,68, Marcadonatu min.65) gazştii n-au mai reuşit să-l învingă pe tânărul Magiaru. Medieşenii au acuzat absenţa din linia ofensivă a lui Albu (cu piciorul în gips). Antrenorul Florea Ispir a făcut o rocadă inspirată, scoţându-l în repriza secundă pe Someşan (nesigur în intervenţii), retrăgându-l pe Botezan şi introducându-l în atac pe Cl.Şomfălean. La rândul lui, Jean Gavrilă, forţând egalarea, i-a înlocuit pe ambii atacanţi. Cele mai mari ocazii de gol ale oaspeţilor au fost ale lui Mărginean (38), care a şutat în plasa laterală şi Egressi (85), şut violent apărat greu de Roşca.

Iată formaţiile: **Gaz metan:** Roşca-Handrea, Fl.Şomfălean, Someşan (46, Cl.Şomfălean), Lungu-Marcadonatu (89, Ciurar), Teleabă, Szakacs, Botezan-Popescu (86, Maier), Callo.

Minaur: Magiearu-Comăniciu (59, Duţă), Fătu, Burnete, Liebhardt-Egressi, Crăciun, Uleşan, Jia-S.Mărginean (68, Găldean), Miuţă (63, Burchel).

Cartonaşe galbene: Marcadonatu, Szakacs, Liebhardt, Comăniciu, Burnete.

D.IONAŞCU

P.S. Miercuri, 20 septembrie, Gaz metan joacă în Cupa României la Chimica Târnăveni. Suporterii care vor să îşi susţină echipa sunt invitaţi la ora 14 la Cafe bar de unde va fi plecarea autobuzelor. Transportul este gratuit. Tot de acolo vor pleca şi cei care doresc să însoţească echipa în meciul de la Hunedoara de sâmbătă, 23 septembrie. Plecarea va fi la ora 7.

Ioan Rakoşi invitat la Simpozionul internaţional de tenis din SUA

Ca urmare a cursului organizat de United States Profesional Tennis Registry din luna iunie în România, care a cuprins 18 ore finalizate cu teste pentru antrenori internaţionali (unde a fost prezent şi antrenorul sibian Ioan Rakoşi), recent Uniunea tenismenilor profesionişti din SUA l-a invitat pe antrenorul sibian să participe în perioada 25 septembrie-1 octombrie, la cea de a 20-a ediţie a Simpozionului internaţional de tenis.

La această importantă manifestare vor fi prezenţi reprezentanţi din 50 de ţări şi, în cadrul acesteia, se va organiza parada steagurilor ţărilor participante ce vor fi arborate în jurul arenei de tenis. Invitaţia i-a fost adresată de d-ul Daniel Santorum - director executiv. **I.Ilie**

Ultima oră

urmare din pagina 1

cinţele, lăsându-i pe alţii cu buzele umflate. În Bucureşti orice-i posibil!

● Miercuri, 20 sept., la Cluj va avea loc un meci de fotbal între arbitrii de primă divizie din România şi Ungaria. Din lotul nostru fac parte: Gh. Constantin şi C.Ştefan - portari, Dan Ologeanu, Aron Huzu, Marcel Lică, Viorel Anghelinei, Ion Constantinescu, Cornel Soresc, Gh. Biziniche, Adrian Porumboiu, Ion Crăciunescu, Nicolae Grigorescu, Sorin Vădana, Sorin Corpodean, Valeriu Ioniţă, Ion Danciu, Ion Dumitrică, Ion Negoescu. Să vedem cine îndrăzneşte să-i... arbitreze.

● La turneul final al CE de volei masculin, reprezentativa României a fost ciuca bătăilor: 5 înfrângeri din tot atâtea partide.

● Miodrag Belodedici s-a săturat de Spania şi ar veni la orice echipă din ţară. Cine va avea dolarii necesari tranzacţiei?

În salturi uriaşe

urmare din pagina 1

Rezultatul partidei: IAMT Oradea-CSM Foresta 21-3 (6-3) pentru sibieni punctând A.Iulian din l.p. XV-le aliniat în această partidă: Mocanu, Suciu, Voicu (Ciulei), Dragomir, G.Banciu, Cocârcă, Troancă, Secelean, C.Fugigi, Despa, Amarie (Dobre), Negru, A.Iulian, Mitocaru. Cei doi înlocuiţi Amarie şi Voicu au părăsit terenul accidentaţi.

Etapa viitoare sibienii vor întâlni acasă Precizia Săcele, după care vor avea de trecut un alt examen dificil în deplasare cu Sportul studenţesc.

CSS Sibiu - CSS Cluj 16-10 (9-10)

Debut cu dreptul al elevilor antrenorului Marcel Feraru. Au înscris pentru sibieni Feraru 1 înc., Răseanu 2 l.p., 1l.p.c. şi 1 tr.

CLASAMENTE DIVIZIA A

seria I

Dunărea-Metrom 1-0, FC Constanţ-Steaua 2-0, Dacia Piteşti-Oţelul 2-2, FC IELIF-Portul 1-1, Cetatea-Aro 0-0, Rocar-Gloria Buzău 3-0, Metalul-Poiana 2-1, Dacia Brăila-FC Oneşti 2-0, Tractorul -Electroputere 1-0.

1.Electroputere	4	3	0	1	6-2	9
2.Rocar Bucureşti	4	3	0	1	10-9	9
3.Oţelul Târgovişte	4	2	1	1	10-4	7
4.Poiana Câmpina	4	2	1	1	3-2	7
5.FC Oneşti	4	2	1	1	2-2	7
6.Gloria Buzău	4	2	1	1	4-5	7
7.Dacia Brăila	4	2	0	2	5-3	6
8.Metrom Braşov	4	2	0	2	5-5	6
9.Dunărea Călăraşi	4	2	0	2	5-7	6
10.Tractorul	4	1	2	1	2-2	5
11.Met.Plopeni	4	1	2	1	3-7	5
12.Portul C-ţa	4	1	1	2	10-7	4
13.Dacia Piteşti	4	1	1	2	5-6	4
14.Cetatea Tg.N.	4	1	1	2	3-4	4
15.FC IELIF	4	1	1	2	5-7	4
16.FC Constant	4	1	1	2	2-4	4
17.Steaua Mizil	4	1	0	3	4-6	3
18.Aro C-lung	4	0	3	1	1-3	3

Etapa viitoare (23 septembrie): Poiana-Cetatea, FC Oneşti-Metalul, Electroputere-Dacia Brăila, Metrom-Oţelul, Portul-Dunărea, Gloria Buzău-FC IELIF, Aro-Rocar, FC Constant-Dacia Piteşti, Steaua-Tractorul.

seria a II-a

Minerul Motru-Olimpia 2-1, Unirea Dej-ASA 3-0, Unirea A.Iulia-FC Bihor 4-0, Gaz metan-Minaur 1-0, Gloria Reşiţa-CSM Reşiţa 0-1, UTA-Corvinul 4-1, FC Maramureş-Foresta 2-0, CFR Timiş.-FC Bucovina 4-2, FC Vâlcea-Jiul Petroşani 2-3.

1.CSM Reşiţa	4	3	1	0	8-0	10
2.GAZ METAN	4	3	0	1	5-3	9
3.Jiul Petroşani	4	3	0	1	5-3	9
4.ASA Tg.Mureş	4	3	0	1	7-6	9
5.UTA	4	2	1	1	9-5	7
6.Foresta Fălticeni	4	2	1	1	4-3	7
7.Olimpia Satu Mare	4	2	0	2	7-5	6
8.Unirea Dej	4	2	0	2	6-4	6
9.FC Bihor	4	2	0	2	4-7	6
10.Minaur Zlatna	4	1	2	1	4-3	5
11.Unirea A.Iulia	4	1	1	2	5-4	4
12.Corvinul	4	1	1	2	10-10	4
13.Minerul Motru	4	1	1	2	4-6	4
14.Gloria Reşiţa	4	1	1	2	3-6	4
15.FC Maramureş	4	1	1	2	4-7	4
16.CFR Timişoara	4	1	1	2	6-9	4
17.FC Bucovina	4	1	0	3	7-11	3
18.FC Vâlcea	4	0	1	3	3-10	1

Etapa viitoare (23 septembrie): Foresta-Gloria Reşiţa, FC Bucovina-FC Maramureş, Jiul-CFR Timişoara, Olimpia-FC Bihor, Minaur Zlatna-Minerul Motru, Corvinul-Gaz metan, CSM Reşiţa-UTA, Unirea Dej-Unirea A.Iulia, ASA-FC Vâlcea.

DECESE

Cu durere în suflete anunţăm moartea fulgerătoare a scumpului nostru

IOAN HANEA

- 58 ani -

Înmormântarea are loc luni, 18 septembrie, orele 14, în Tălmaciu.

ÎNDOLIATA FAMILIE

BIBLIOTECA ASTRA SIBIU

TRIBUNA sporturilor

SUPLIMENT SĂPTĂMÂNAL DE INFORMARE SPORTIVĂ AL COTIDIANULUI INDEPENDENT "TRIBUNA"

Anul V, nr. 283 | 25.09. - 1.10.1995 | 4 pagini, 200 lei

Fotbal, Divizia Naţională

RĂCHITĂ MARCHEAZĂ, RĂCHITĂ RATEAZĂ...

FC PETROLUL - FC INTER 1-0 (1-0)

Stadion "Petrolul", timp ploios, gazon alunecos, spectatori cca.2500. A marcat RĂCHITĂ (min.16). Şuturi: 14-9 (pe poartă 8-5). Raport de cornere: 8-3. Cartonaşe galbene: Bălăceanu (20), Abăluţă (23), Andreicuţ (57) şi Leahu (73), respectiv Glăvan (45). Au arbitrat C.Gheorghe (Suceava) 7,5, la centru, ajutat la tuşe de P.Abrudan (Cluj) 7,5 şi D.Ologeanu (Arad) 7,5. Rezervă S.Corpodean (Ocna Mureş). Observator - M.C.Ionescu

FC PETROLUL: Preda 6 - Răchită 7,5 - D.Chiriţă 6,5, Bălăceanu 6, Oct.Grigore 6,5, Leahu 6 - Baştină 6,5, Abăluţă 6, Zmoleanu 5,5 (min.46, Grama 7) - Andreicuţ 5,5 (min.58, Zafiris 5,5), Toader 6 (min.90, Fl.Pârvu). Rezerve: Cadar, Balaban. Antrenor - ION MARIN.

FC INTER: Blid 7 - L.Cotora 7,5 - Demian 7, Glăvan 7, Baciu 6,5, Tâlvan 6,5 - Lazăr 6,5, C.Szeghedi 6, Pogăcean 6 (min.81, Mărgărit) - M.Szeghedi 6 (min.88, Galea), Caşoltan 6. Rezerve: Fl.Cotora, Terchilă, Văsâi. Antrenor - CORNEL ŢĂLNAR.

✦ Când am ajuns sâmbătă la Ploieşti ploua mocăneşte, dar suprafaţa de joc n-a avut prea mult de suferit ✦ În tribune, câteva sute de spectatori. Numărul lor va ajunge, după pauză, la vreo 2500 ✦ "Sperăm să vină mai mulţi joi, la returul cu Rapid Viena" - îmi spune Mihai Cristache, vicepreşedintele Petrolului ✦ Unora dintre jucătorii interişti le arde de glume pe culoarul din faţa vestiarului, Cornel Ţălnar strigându-le că "am venit la luptă, nu la plimbare" ✦ Mulţi se întreabă de ce a venit Cornel Dinu la meciul de la Ploieşti. Cineva ştie răspunsul: "Îl interesează liberoul Răchită" ✦ Deşi trecut pe foaie, Adi Văsâi îmi spune că nu poate juca din cauza unei întinderi ✦ Cum de miercuri, 20.09., Toboşaru dăduse bir cu fugiţii ("o să cerem suspendarea lui drastică" - spune Cornel Ţălnar), echipa sibiană nu mai are decât doi atacanţi de meserie: M.Szeghedi şi Caşoltan !? ✦ Prima ocazie de gol aparţine sibienilor: chiar în primul minut, verii Szeghedi combină rapid, pas pentru Pogăcean în careu, dar preluarea

continuare în pag. 4

Mircea BIŢU

Clasamentul Diviziei Naţionale

1.Steaua	7	5	2	0	18-7	17	(8)
2.Univ.Craiova	7	4	1	2	9-5	13	(1)
3.Dinamo	7	4	1	2	11-8	13	(1)
4.Ceahlăul	7	4	1	2	9-7	13	(1)
5.Rapid	7	4	0	3	17-9	12	(0)
6.Gloria	7	4	0	3	8-5	12	(3)
7.Petrolul	7	3	2	2	12-10	11	(-1)
8.Poli Timişoara	7	3	1	3	18-15	10	(1)
9.Sp.studenţesc	7	3	1	3	9-8	10	(1)
10.FC Argeş	7	3	0	4	11-11	9	(0)
11.Oţelul Galaţi	7	3	0	4	9-10	9	(-3)
12.FC Selena	7	3	0	4	10-12	9	(-3)
13.Poli Iaşi	7	3	0	4	12-20	9	(0)
14.FC INTER	**7**	**2**	**2**	**3**	**7-7**	**8**	**(-1)**
15.FC Braşov	7	2	2	3	6-12	8	(-4)
16.FC Farul	7	2	1	4	12-15	7	(-5)
17.U Cluj	7	2	1	4	6-12	7	(-2)
18.FC Naţional	7	1	1	5	6-17	4	(-8)

Etapa viitoare (duminică, 1 octombrie): FC Inter-Univ.Craiova, Poli Timişoara-FC Naţional, Poli Iaşi-Petrolul, U Cluj-Selena, Sp.studenţesc-Dinamo, Farul-Oţelul, Steaua-Rapid, FC Argeş-Ceahlăul, Gloria-FC Braşov.

Baschet

15 minute de baschet european şi 25 minute de cel ... autohton (dar bun) şi sibienii au reuşit o victorie clară în faţa puternicei echipe timişorene

C.S.U. Forest Sibiu - Poli Elba Timişoara 85-70 (44 - 32)

Foto: M. CÂRDEI

Clară, necesară şi reconfortantă această victorie a echipierilor de la C.S.U. Forest Sibiu, atât în perspectiva recent începutei ediţii de campionat, cât şi a meciului pe care elevii antrenorului Mircea Vulc îl vor susţine (joi la Braşov) cu puternica echipă Maccabi Tel Aviv. Gazdele au jucat foarte bine, variat şi eficient în atac, practicând o apărare mobilă şi adaptată intenţiilor ofensive ale partenerului de întrecere, oferind iubitorilor baschetului un spectacol sportiv memorabil. La realizarea acestei importante victorii consemnăm contribuţiile de excepţie ale lui Claudiu Muntean şi Cornel Alecu, precum şi cele ale lui Lefter şi, parţial Tordai. Poli - Elba Timişoara este o formaţie puternică, cu multe individualităţi de valoare - acoperind foarte bine posturile - dar se exprimă, încă, mai mult ca o sumă de valori decât ca o echipă. Oricum, Poli - Elba rămâne şi în acest an una din formaţiile cu pretenţii justificate la un loc pe podium.

Sibienii încep foarte bine partida, joacă dezinvolt faza de atac, în timp ce în apărare practică o zonă foarte mobilă care îi pune în încurcătură

continuare în pag. 4

Octavian RUSU

Minutul 91

"Eu nu cred nici în Iehova"...

N-aveţi decât să mă ţintuiţi la stâlpul infamiei, să mă bateţi cu roşii stricate şi cu ouă clocite, dar nu mă veţi convinge că fotbalul nostru este alb ca zăpada, când eu văd săptămână de săptămână cum se măsluiesc meciuri, se ticluiesc rezultate, se aranjează ierarhii pe ochi frumoşi şi bani verzi.

Etapa a şaptea n-a făcut excepţie de la o regulă încetăţenită cam de multişor pe plaiurile noastre mioritice. Totuşi, un lucru nu-mi este foarte clar: cine comandă plăteşte ori cine plăteşte comandă? Oricum, de când au intrat în joc bursucii cu ceafa groasă şi buzunarele doldora, fotbalul nostru a devenit un cazino de nivel "alba-neagra" la care singurii care pierd sunt chibiţii care mai cumpără bilete de intrare la meciuri. Avem un fotbal prost, dar vesel, dacă ai puterea de-a te detaşa afectiv şi a privi totul ca pe un circ necesar. Vorba poetului nostru naţional: eu nu /mai/ cred nici în Iehova...

● **Dinamo - Steaua 1-1 (0-0)** Aşa-zisul derby de tradiţie (televizat vineri) n-a fost decât o hârjoană de amatori blazaţi, cu puţine faze de poartă şi cu două goluri împărţite frăţeşte. Cele mai palpitante momente au fost la terminarea partidei, când s-a iscat o ... confruntare, în tribune, între suporterii stelişti şi poliţişti, în aceasta dovedindu-se mai bine pregătiţi cei din urmă. Îmi amintesc ce trozneau, pe vremuri, tibiile când se întâlneau Cheran, Nunweiller III, G. Sandu, Deleanu, Dinu, cu Sătmăreanu I, Cristache, Ciugarin, Negrea, Vigu... şi tribunele erau pline ochi. (Acum au fost vreo 8000 de spectatori). Au marcat: Csik II (71), respectiv Roşu (55).

● **F.C. Braşov - U Cluj 1-0 (0-0).** În min. 63, ex-mediaşeanul Niia (Bv) a fost

continuare în pag. 4

Blid, L.Cotora şi Glăvan - în Brazilia

* Ţălnar nu e încântat de idee *

A curs deja destulă cerneală pe marginea apropiatului meci Brazilia - România (în fapt, lotul B) de la mijlocul acestei săptămâni. Nevrând să-şi disperseze jucătorii şi să-i obosească pentru o... şuşanea, cluburile Dinamo, Universitatea Craiova şi Rapid (poate şi altele) au refuzat să zică da federaţiei, care s-a grăbit să accepte invitaţia, numindu-l şef de delegaţie pe sforarul şef Jean Pădureanu.

Iată şi părerea lui Cornel Ţălnar: "Mă bucur că evoluţiile constant bune ale celor trei jucători interişti au atras atenţia selecţionerilor. Numai că în următoarea etapă întâlnim pe Universitatea Craiova la Sibiu şi n-aş dori ca din cauza oboselii sau, doamne fereşte, a vreunui accident, ei să nu dea randamentul scontat. Sper să recupereze şi să învingem echipa lui Cârţu. Oricum, gestul cluburilor care au refuzat să dea jucători acestei selecţionate divizionare nu este fair-play."

B.MIRCEA

Mai mult decât baschetbaliştii

CSM FORESTA - PRECIZIA SĂCELE 93-6 (50-3)

Într-adevăr, în acest joc rugbiştii au înscris mai multe puncte decât au reuşit baschetbaliştii în confruntarea cu timişorenii. Slabă consolare, căci nici acestă diferenţă mare de puncte nu reuşeşte să şteargă regretul pentru contraperformanţa din etapa trecută. În această divizie A2 se poartă, de altfel, acest gen de scor, în favoarea gazdelor, multe dintre echipele vizitatoare făcând doar act de prezenţă. În aceste condiţii este greu de stabilit valoarea reală a competitoarelor. Zmei acasă, miei în deplasare, expresia potrivindu-se pare şi formaţiei sibiene, care mi-aş dori să-mi infirme scrisele în chiar etapa viitoare, la Bucureşti, în confruntarea cu Sportul studenţesc.

Câteva cuvinte despre joc. Beneficiind din plin de sarea şi piperul jocului de rugby - încercările - partida n-a fost lipsită de spectaculozitate, având cam de toate. Prima repriză a fost a grămezii, pachetul de înaintaşi demonstrând cam cum trebuie să joace acest compartiment, beneficiind totuşi şi de replica destul de modestă a adversarei. Repriza a doua a fost una a numerelor personale, fazele de joc clasice fiind mai reduse în această a doua parte. Nu mai puţin de 10 jucători au reuşit să înscrie încercări. Iată autorii punctelor: R.Fugigi 3 înc, 1 tr; Dragomir, Negru, Hordilă câte 2 înc; Urdea, Despa, A.Banciu, Secelean, Cocârcă, A.Iulian câte o încercare, ultimul realizând încă 6 tr. În acest joc au debutat, în partidă oficială, noile achiziţii: Borş, Urdea şi

Rugby A2 - etapa a IV-a

continuare în pag. 4

Fotbal, divizia A

Punct de aur obţinut la Hunedoara

Corvinul - Gaz metan 0-0

Venirea lui Florea Ispir la Mediaş se dovedeşte benefică, echipa devenind competitivă şi menţinându-se între protagonistele seriei a doua. Punctul câştigat la Hunedoara este foarte important, gazdele având şansa de a trece în fruntea clasamentului după meciul derby de sâmbăta viitoare, cu C.S.M. Reşiţa.

Partida a fost echilibrată, cu ocazii de gol la ambele porţi, iar rezultatul, deşi i-a nemulţumit pe spectatorii hunedoreni - care au scandat minute în şir "Demisia!", apropo de conducerea tehnică a echipei lor - este echitabil. Arbitrul Marian Salomir din Cluj (fiul fostului portar, fostului arbitru, actualului observator federal!) s-a descurcat onorabil: le-a anulat gazdelor un gol marcat de Mitrică din ofsaid, a dat cartonaşe galbene pentru temperarea spiritelor (Chezan, Cl. Şomfălean, Popescu, Hîncu) şi a plecat acasă nevătămat. Până la urmă scorul a rămas alb, dar oricare echipă ar fi putut să înscrie,

continuare în pag. 4

D. IONAŞCU

În finala Concursului complet Adrian Gândilă (CSM Sibiu) - campion naţional la cat.„tineret"

14 sportivi şi cai, reprezentând secţiile de călărie: Grănicerul Oradea, CSM Iaşi, CSM Craiova, ASA Cluj şi CSM Sibiu, şi-au disputat timp de trei zile, la baza hipică a CSM din Sibiu şi în pădurea Şopa, titlurile de campioni naţionali pe anul acesta în cadrul finalei Campionatului Naţional de călărie - concurs complet. Ca şi în prima etapă, desfăşurată în luna mai tot aici, organizarea a fost la "pământ". Condiţiile de desfăşurare au avut de suferit datorită neglijenţei totale de a asigura condiţii pentru o finală de capionat naţional. Oare chiar se încearcă desfiinţarea acestui sport cu tradiţie în Sibiu? Dacă anul trecut la turnul de arbitraj mai existau uşi şi ferestre, precum şi staţie de amplificare, de data aceasta turnul respectiv s-a

continuare în pag. 4

Ilie IONESCU

Peluza a III-a

Corupţia fără frontiere

Domnul Antonio Jesus Lopez Nieto, cetăţean spaniol şi arbitru european prin ecuson şi prin conduită, a îmbogăţit limbajul peluziştilor cu expresia "Tentativă de corupţie activă". Aşa se oglindeşte în Codul penal încercarea conducerii clubului Dinamo Kiev de a îmbunătăţi rezultatul întâlnirii cu Panathinaikos Atena, întâlnire contând pentru prima etapă din grupa A a Ligii Campionilor la fotbal.

Club care se respectă; Dinamo Kiev, a vrut să demonstreze că el nu vinde blana ursului din pădure, cum fac alte formaţii europene ci face cadou blana vizonului din cuşcă, argăsită, pieptănată şi adusă în stare de hăinuţă numai bună de îmbrăcat.

Vasil şi Igor, împuterniciţii clubului kievean, s-au gândit şi la o haină de rezervă, aşa că au mai oferit una în buzunarul căreia croitorii de la "Vizonul liber" uitaseră 30.000 de dolari, adică indemnizaţia lor pe secolul în curs.

Demersul ucrainean s-a izbit de rezistenţa arbitrului spaniol insensibil la atenţiile gazdelor şi, din această ciocnire s-a

continuare în pag. 4

Mihai BRATU

ULTIMA ORĂ

● Turcii au început să cumpere şi echipe de fotbal în România. Astfel, Tamer Atalay a devenit patronul formaţiei "Rocar" Bucureşti.

● Atletul ucrainean Oleg Tverdokhleb, campion european în 1994, la Helsinki, a murit trăsnit în noaptea de 16 spre 17 spetembrie a.c. pe o stradă din Dniepropetrovsk. Când e să ai ghinion...

● Încă trei partide de fotbal din Divizia Naţională vor fi transmise la televizor: Rapid-Sp.studenţesc (joi, 5 X, ora 15), Poli Timişoara-Universitatea Craiova (duminică, 15 X, ora 15) şi FC Braşov-Steaua (duminică, 22 X, ora 15).

● Cei de la "Gazeta Sporturilor" sunt tare supăraţi pe fostul lor coleg, Radu Timofte, în prezent "ofiţer de presă" al FRF care a fost "cumpărat" de cei de la "Sportul roşu", cărora le furnizează cu prioritate ştirile mai interesante. Asta este legea cererii şi a ofertei!

● Miodrag Belodedici şi-a găsit, în sfârşit, echipă, semnând un contract pe un an cu clubul spaniol Villareal din divizia secundă. Ce-a fost şi ce-a ajuns.

● Finala Campionatului Naţional de box pentru seniori se va desfăşura în perioada 2-8 octombrie a.c. la Circul Globus din Bucureşti. Dacă-i circ... bal să fie!

● După ultimele ştiri, Dinamo va trebui să plătească Rapidului 313.542.000 lei pentru Lupu şi 146.964.000 lei pentru Dănciulescu. Cu banii ăştia, Dinamo ar putea cumpăra o întreagă echipă, nu un borfaş şi un talent care va "muri" speranţă.

continuare în pag. 4

O rundă calmă dominată de gazde

✦ **Sparta - Romanofir 5-2 (2-1)** Gazdele, dominând marea majoritate a timpului de joc - raportul cornereleor (19-3) fiind concludent în acest sens - au irosit nepermis de uşor mult şi mari ocazii de gol. Tălmăcenii, pragmatici şi exacţi în apărare, profitând de elanul ofensiv nestăvilit al unsprezecelui din faţă au răspuns prin rare, dar tăioase contraatacuri, raidurile incisivilor I.Sorcă, S.Rusu sau I.Fiţea creând de fiecare dată derută în careul medieşan. După ratările din start ale lui C.Jiga (min.2), F.Boroncoi (min.5), S.Avram (min.12) şi mingea scoasă de pe linia porţii de căpitanul textiliştilor D. Galiţ (min.21), oaspeţii deschid scorul în min. 23, când I. Fiţea, amendând prompt greşeala de plasament a lui M.Piştea trimite de la 15 metri balonul în poarta neinspiratului M.Popşor. Cinci minute mai târziu A.Boroncoi restabileşte egalitatea fructificând, din careul mic, o nouă lovitură de colţ a gazdelor. În continuare consemnăm ocaziile risipite de C.Boaru (min.37), M.Piştea (min.40), C.Jiga (min.42), V.Ştefan (min.43 de la 2 m), dar şi golul înscris de C.Boaru în ultimul minut al primei reprize.În a doua parte a întrecerii localnicii domină şi îşi măresc avantajul prin excelentul C.Boaru, care în min.52 finalizează inteligent pasa primită de la Boroncoi. La contraatacul din min.64, oaspeţii reduc din handicap, S. Rusu trimiţând în plasă cu o precisă lovitură de cap ideala pasă dată de Fiţea. Trei minute mai târziu tot ei sunt pe punctul de a egala, dar F.Cula respinge in extremis din apropierea propriei porţi. Medieşenii atacă în trombă şi se desprind concludent şi meritat graţie golurilor realizate de D.Gaspar, în min.79 şi min.82. S-au remarcat: C.Boaru, F.Boroncoi, M.Preda, S.Avram, D.Gaspar şi V.Tănase de la învingători, I.Fiţea, A.Bârză, M.Sorcă, G.Rus, N.Hoadrea şi D.Galiţ de la tălmăceni. Cu mici scăpări în aprecierea unor faze, altfel corect şi imparţial arbitrajul lui L.Ducu (Sibiu), ajutat bine la linie de V.Popa şi cu erori în prima repriză de V.Răvar. ✦ **Record - Carpaţi 6-1 (4-1)** Lansându-se furtunos din start, medieşenii conduceau după 10 minute cu 3-0 datorită golurilor înscrise în oridine de I.Şeica, B.Forgacs şi D.Hodârnău. Agniţenii echilibrează partida şi punctează la rândul lor prin M.Părău (min.28). După opt minute B.Forgacs restabileşte diferenţa pe tabela de scor, care în repriza secundă se mai modifică de două ori în urma reuşitelor lui I. Şeica (min.73)şi A.Tofănescu (min.85). ✦ **Mecanica Mârşa-CFR Retezat 5-0 (3-0)** Lidera clasamentului - după plăcuta surpriză realizată miercuri în Cupa României, când a învins divizionara A Chimia Rm.Vâlcea cu 2-0, graţie golurilor înscrise de I.Ciorogaru şi A.Bârză - s-a impus net şi în campionat, punctând decisiv şi dezinvolt prin A.Bârză (min.18), D.Almăşan (min.28, 41), L.Serfozo (min.78) şi I. Ciorogaru (min.90). ✦ **Silva - Vitrometan 2-4 (0-1)** La Sălişte joc frumos, cu goluri spectaculoase şi multe ocazii ratate de ambele formaţii la cele două porţi. Au marcat: O.Noianu (min.32), O.Lazăr (min.48) şi F.Herghelegiu (min.52 din penalty). ✦ **"U" Mecanica Sembraz - Geromed 1-0 (0-0)** Întâlnire de bună calitate, studenţii detaşându-se cu greutate de un adversar incomod, tenace în apărare şi periculos pe contraatac. Golul victoriei înscris în min.68 poartă semnătura lui D.Băran. ✦ **Sticla - Cedonia 1-0 (0-0)** Confruntare tensionată, dramatică şi echilibrată la Avrig, unde gazdele au reuşit golul victoriei în min.54, când I.Ionuţ a transformat impecabil o lovitură liberă de la 25 de metri. ✦ **Construcţii - Textila 1-1 (1-1)** Întrecere echilibrată, terminată cu un just rezultat de egalitate, în urma golurilor reuşite de G.Crăciun (min.28 din lovitură de la 11 m) pentru gazde, I.Lotreanu (min.43) pentru cisnădieni. ✦ **Viitorul - Unirea 0-0** În ciuda dominării insistente, formaţia din Bazna n-a reuşit să desfacă lacătul apărării bine organizate a unsprezecelui din Ocna Sibiului. **V.M.**

Fotbal, Divizia C

Clasament

1.Mecanica M.	6	6	0	0	18-1	18
2.Record M.	6	5	1	0	26-3	16
3.Sparta M.	6	5	0	1	17-4	15
4."U" Mecanica Sembraz	6	4	1	1	20-6	13
5.Vitrometan M.	6	4	0	2	11-5	12
6.Cedonia 95	6	3	0	3	13-10	9
7.Geromed	6	3	0	3	6-6	9
8.CFR Retezat	6	2	2	2	6-8	8
9.Textila C.	6	1	4	1	7-5	7
10.Unirea	6	1	3	2	5-10	6
11.Sticla Avrig	6	2	0	4	5-23	6
12.Romanofir	6	1	2	3	8-16	5
13.IMIX Ag.	6	1	1	4	9-13	4
14.Construcţii S.	6	1	1	4	4-12	4
15.Silva Sălişte	6	1	0	5	6-27	3
16.Viitorul Bazna	6	0	1	5	2-14	1

"Papa Orza"

63 de ani în slujba schiului şi turismului

Pe Aurelian Orza l-am cunoscut cu mulţi ani în urmă, fie ca organizator şi ghid de turism, fie la vreun concurs de schi la Păltiniş, în calitate de arbitru sau la orientare sportivă, la diferite concursuri. Într-un cuvânt, "om de munte", mult apreciat de toţi cei cu care a venit în contact, astfel, el a fost gratulat de toţi cu "Papa Orza". Oriunde apărea, pe ploaie, pe ninsoare la vreun concurs, Papa Orza îşi îndeplinea conştiincios datoria, fiind un exemplu pentru toţi participanţii.

Îi dedicăm acest portret cu câteva zile înaintea împlinirii frumoasei vârste de 90 de ani. Dar mai întâi să-l cunoaşteţi pe eroul acestei însemnări.

S-a născut la 28 septembrie 1905, în comuna Lujeni (judeţul Cernăuţi). În perioada 1915-1928 a practicat schiul alpin, dar, datorită unui accident, medicul i-a interzis să mai practice acest sport. În anul 1928 a venit, împreună cu familia, la Sibiu, unde pasiunea pentru sportul în aerul liber şi curat al muntelui şi-a dedicat-o - timp de 40 de ani a îndeplinit funcţia de şef de birou la Primăria oraşului Sibiu şi 63 de ani, pe aceea de om de munte, ca însoţitor - ca ghid de turism, atât vara, cât şi iarna, la munte sau pe litoral, conducând grupuri de turişti români şi străini. A îndeplinit şi funcţia de administrator al diferitelor tabere de schi şi aplinism în masivele Făgăraş şi Cheile Turzii, paralel, având şi calitatea de arbitru de schi.

L-am revăzut, recent, la locuinţa sa din str. General Magheru, unde mi-a depănat câteva din amintirile petrecute pe munte. La plecare i-am pus întrebarea: Care este secretul longevităţii? Dânsul mi-a răspuns: "Datorită unei vieţi ordonate, dar mai ales celei petrecute în aerul ozonat al munţilor, pe care i-am îndrăgit de copil, prin practicarea sportului, Dumnezeu m-a ajutat să ajung la 90 de ani. Îmi place viaţa şi vreau să o trăiesc".

La plecare mi-a arătat şi câteva dintre numeroasele distincţii obţinute pe parcursul anilor de activitate. Am văzut insigna şi diploma oferite de către Direcţia de Turism din Bucureşti pentru îndelungata activitate obştească în domeniul turismului montan, sau cupa şi diploma oferite de ziarul Die Woche, în anul 1980.

A consemnat Ilie IONESCU

P.S. Iată că Direcţia Judeţeană pentru Tineret şi Sport Sibiu ţine să-i atribuie, lui "Papa Orza", la rândul ei, pentru îndelungata sa activitate în sportul montan, miercuri, 27 septembrie, la sediu, într-un cadru festiv, Diploma de onoare şi o cupă. Frumos!

De ce nu se mai organizează crosuri?

În urma materialului publicat de noi în Tribuna sporturilor din 18 septembrie, prof. Liviu Maier, preşedintele Comisiei Judeţene de Atletism ne răspunde prin corespondenţa de faţă.

"La ora actuală, se organizează un număr suficient de crosuri, dacă ţinem cont de scopul şi menirea lor - organizate în principal de Inspectoratul Şcolar Judeţean, de Comisia Judeţeană de Atletism, catedra de atletism a C.S.Ş. Şoimii Sibiu şi Armata. Dar, ca să argumentez mai clar acest lucru voi expune pe larg motivele sau cauzele reale care au dus la rărirea numărului de crosuri ce se desfăşurau altă dată. Aş vrea, mai întâi, să fac să se înţeleagă că dacă ne-am obişnuit ca înainte de 1989 să avem multe crosuri, aceasta se datora faptului că existau şi mijloacele necesare de constrângere a celor implicaţi în activitatea sportivă cu tineretul şcolar, mijloace care acum nu prea mai sunt, iar dacă mai există totuşi, este un lucru detestabil şi condamnabil! Aceasta este o primă cauză şi cea mai importantă, după părerea mea, care a dus la reducerea numărului de crosuri organizate.

Este ştiut faptul că la noi, la români, în general, în mediile mai puţin titrate există o reţinere faţă de această manifestare fizică - alergarea liberă în natură se crede că ar fi o ruşine sau chiar inutil să fi văzut alergând de unul singur sau în grup printre concitadinii tăi, făcând jogging (expresia mai nouă a "alergării libere în natură"). Cei care îndrăznesc să facă acest lucru se pot trezi cu expresii de genul "uite, mă, şi la ăsta, că aleargă ca prostu' - n-are altceva de făcut?!!". Totodată, se ştie foarte bine, mai ales de către profesorii de educaţie fizică, că tinerii, în general, agreează în mod deosebit tot ce este alergare mai lungă de câteva sute de metri. Şi încă să mai trebuiască să alerge şi tare! Psihologia copilului ne poate spune şi de ce: "monotonia exerciţiului" - ce nu face casă bună cu felul de a fi al tânărului, şi - "duritatea efortului întrecerii" - ce nu-i place nimănui! Acestea ar fi motive de neparticipare de bună voie la întreceri de cros.

Ca aceste crosuri să fie organizate, trebuie ca cineva să se ocupe de acest lucru. La momentul actual cei care s-ar putea ocupa de acest lucru sunt următorii factori: Inspectoratul Şcolar Judeţean, DJTS - prin Comisia Judeţeană de Atletism, catedra de atletism a C.S.Ş. Şoimii Sibiu, Armata, ori, după cum am arătat la început aceste instituţii au în calendar o serie de acţiuni de cros, făcând ca programul acestora, să fie suficient de încărcat, întrucât aceste organisme au şi alte acţiuni de organizat, ca atare factorul timp nu le permite să mărească numărul acestora. Crosurile organizate în momentul de faţă de departamentele enumerate mai sus - sunt - şi după părerea mea aşa trebuie să fie - nişte competiţii în folosul performanţei sportive pentru depistarea de talente, iar pentru aceasta, numărul lor este suficient.

Însă, până mai ieri şi chiar şi astăzi, mai sunt mulţi care spun că organizarea de crosuri trebuie să se facă pentru sănătatea fizică a populaţiei şi pentru cultivarea obiceiului de mişcare şi alergare liberă în natură. Nimic mai fals! Un cros este o întrecere sportivă în care se cere să alergi în aşa fel încât să fii, în final, printre cei mai buni, pe distanţe, uneori, destul de lungi şi cu o viteză ridicată, ceea ce obligă participantul să se pregătească intens pentru acest lucru - iar aceasta nu duce la mărirea numărului de adepţi ai alergării libere pentru sănătate, ci, dimpotrivă, la reducerea lor! Şi pentru că am combătut practicile de până acum pentru cultivarea deprinderilor de "alergare liberă în natură pentru sănătate", voi încerca să-mi exprim câteva puncte de vedere personale referitor la modalităţile de realizare a acestui lucru, în aşa fel încât "joggingul" să prindă şi la noi, la români. O primă obligaţie pentru formarea unui obicei stabil sau chiar a unui crez, că "alergarea liberă în natură" este o necesitate pentru sănătatea şi buna dispoziţie a oamenilor, revine întregii clase a intelectualităţii (este cea care înţelege foarte bine importanţa vitală a fenomenului). În primul rând, această obligaţie revine cadrelor didactice şi mai ales profesorului de educaţie fizică. Cred că ar trebui recomandat conţinutul programei de educaţie fizică - mijloacele pentru desfăşurarea activităţii orei de educaţie fizică sunt, din punct de vedere procentual, mult inferioare scopului principal - formarea unui organism sănătos şi bine dezvoltat şi formarea deprinderilor de mişcare să devină obişnuinţe pentru întreaga viaţă. Reorientarea acordării notelor la educaţie fizică în funcţie de scopurile principale ale ei sau chiar înlocuirea sistemului de notare - în aşa fel încât tinerii mai puţin dotaţi sau cu diferite deficienţe să participe cu mai mare plăcere la ora de educaţie fizică. Ce bine ar fi dacă Ministerul Învăţământului ar scoate din calendarul sportiv al şcolilor generale şi licee - competiţiile la diferite ramuri de sport - care ocupă aproape toate sâmbetele şi duminicile profesorului de educaţie fizică, care s-ar putea ocupa în acest timp de sportul pentru sănătate. De exemplu: ce s-ar întâmpla dacă, în fiecare lună, o dată, întrega şcoală, în frunte cu profesorul de educaţie fizică şi cu toţi ceilalţi profesori, eventual chiar şi cu părinţii ar face o ieşire de câteva ore în natură - la Dumbrava, la Guşteriţa, în Ţiglari, pe câmp, la Seviş sau aiurea în natură - unde scopul principal să fie mişcarea şi alergarea liberă în natură? Aceasta s-ar încadra într-un program obligatoriu impus de Ministerul Învăţământului, prin Inspectoratul Şcolar - în locul competiţiilor sportive actuale - ce s-ar întâmpla dacă toţi medicii ar îndemna mai mult - tinerii, în special, dar şi pe ceilalţi oameni - spre alergare liberă în natură şi chiar le-ar da sfaturi în acest sens? Ştim, cu toţii, ce forţă morală are cuvântul medicului asupra pacientului şi cu câtă sfinţenie respectă acesta sfatul medicului. Iar pentru tine, omule de pe stradă, care vezi într-un loc viran o maşină care n-a mai fost mişcată din loc de mai mulţi ani, abandonată, ruginită, la limita funcţionalităţii, imaginează-ţi că propriul tău organism ar putea să semene cu acea maşină!! Gândeşte-te de ce ai ajuns aşa şi ce trebuie să faci!" **Prof. Liviu MAIER**
preşedintele Comisiei Judeţene de Atletism Sibiu

PROGRAM TV

Luni, 25 septembrie

Programul I 13,00 Actualităţi 13,10 Ecleziast '95 14,10 TVR Iaşi 14,45 TVR Cluj-Napoca 15,20 TVR Timişoara 16,00 Actualităţi 16,10 Avanpremieră 16,25 Ne-am interesat pentru dv.! 17,00 Emisiune în limba maghiară 18,30 Desene animate 19,00 De luni până luni 19,30 Film serial pentru tineret * Fata şi băieţii 20,00 Actualităţi 20,50 Film serial: Echipa de intervenţie 21,45 Transfocator 22,10 Teatru TV * Capriciile Mariannei 23,35 Actualităţi 23,50 Cultura în lume 0,20 Fragil

Programul II 13,40 Film serial * Shehawen - Fata din depărtări 15,10 Film serial (R) * Perla neagră 16,20 Film serial * Pasiuni secrete 17,45 Film serial * Iubiri amăgitoare 21,00 Fotbal: Queen's Park Rangers - Tottenham Hotspur 22,45 Film serial * Santa Barbara 23,30 Repriza a treia

Marţi, 26 septembrie

Programul I 7,00 TVM 8,30 La prima oră 9,20 Film serial (R) * Santa Barbara 10,05 Limbi străine 11,05 Videocaseta muzicală 11,20 Cinematograful de artă (R) * Amintirea unei mari iubiri 12,40 Desene animate 13,10 1001 Audiţii 14,00 Actualităţi 14,10 TVR Iaşi 15,05 TVR Cluj-Napoca 16,00 Actualităţi 16,10 Fii tu însuţi! 17,00 Convieţuiri 18,00 Cazuri şi necazuri în dragoste 19,00 Clio 19,30 Desene animate 20,00 Actualităţi 20,40 Urgenţe în agricultură 20,50 Telecinemateca * Omul-orchestră 22,20 Reflector 22,50 Muzicorama 23,15 Actualităţi 23,35 Gong! 0,05 Secvenţe din Festivalul "George Enescu"

Programul II 14,10 Serialul serialelor * Hart to hart 16,20 Film serial * Pasiuni secrete 17,45 Film serial * Iubiri amăgitoare 23,15 Film artistic * Colorado

Miercuri, 27 septembrie

Programul I 7,00 TVM 8,30 La prima oră 9,20 Film serial (R) * Santa Barbara 10,05 Moda pe meridiane 10,35 Videocaseta muzicală 10,50 Videolexicon 11,50 Film serial (R) * Iubiri amăgitoare 12,40 Desene animate 13,10 1001 Audiţii 14,00 Actualităţi 14,10 TVR Iaşi 15,05 TVR Cluj-Napoca 16,00 Actualităţi 16,10 Magazin internaţional 17,00 Alfa şi Omega 17,45 De la lume adunate 18,15 Desene animate 18,45 Cupa campionilor europeni la baschet feminin: ACRO Bucureşti - Kozacika Kazalik 19,30 Film serial pentru tineret * Fata şi băieţii 20,00 Actualităţi 20,30 Film serial * Dr. Quinn 21,15 Liga campionilor la fotbal: Juventus Torino - Steaua Bucureşti 23,20 Actualităţi 23,40 Confluenţe 0,10 Întâlnirea de la miezul nopţii 0,50 Jazz-fan

Programul II 13,50 Ciclul de filme cu Bruce Lee 16,20 Film serial * Pasiuni secrete 17,45 Film serial * Iubiri amăgitoare 22,00 Film serial *Santa Barbara

Joi, 28 septembrie

Programul I 7,00 TVM 8,30 La prima oră 9,20 Film serial (R) * Santa Barbara 10,05 Film serial (R)* Iubiri amăgitoare 11,05 Film serial (r) * Iubiri amăgitoare 12,40 Desene animate * Costa 13,10 1001 Audiţii 14,00 Actualităţi 14,10 TVR Iaşi 15,05 TVR Cluj-Napoca 15,55 Fotbal: Petrolul Ploieşti - Rapid Viena 17,50 Milenium 18,25 Desene animate 18,50 Tragerile Loto 19,00 Medicina pentru toţi 19,30 Film serial pentru tineret * Fata şi băieţii 20,00 Actualităţi 20,50 Film serial * Valea păpuşilor 21,40 Reflecţii rutiere 21,55 Studioul economic 22,35 Interpreţi ai muzicii populare 22,55 Simpozion 23,40 Actualităţi 24,00 Seriale de neuitat * Poldark

Programul II 16,20 Film serial * Pasiuni secrete 22,00 Cinematograful de artă * Sub semnul iubirii 23,30 Stadion * Liga Campionilor la fotbal

Vineri, 29 septembrie

Programul I 7,00 TVM 8,30 La prima oră 9,20 Film serial (R) * Santa Barbara 10,50 Curcubeu 11,50 MTV 12,20 Film serial (R)* Iubiri amăgitoare 13,10 1001 Audiţii 14,00 Actualităţi 14,10 TVR Iaşi 14,45 Din lumea afacerilor 16,05 Actualităţi 16,15 Pompierii vă informează 16,30 Emisiune în limba germană 17,30 Pro patria 18,30 Viaţa parlamentară 19,00 Film serial * Edera 19,55 Urgenţe în agricultură 20,00 Actualităţi 20,50 Tezaur folcloric 21,35 Film artistic * Reîncarnarea 23,15 Actualităţi 23,35 MTV 0,35 Cinematograful de noapte * Dracula

Programul II 16,25 Film serial * Pasiuni secrete 18,15 Film serial * Iubiri amăgitoare 23,30 Film serial * Santa Barbara

Sâmbătă, 30 septembrie

Programul I 7,00 Bună dimineaţa de la...Suceava! 8,50 Tip-top, mini-top! 9,00 Film serial pentru copii 10,40 Pas cu pas 11,30 Ecranul 12,25 Spirale prin timp 12,45 Cuvinte potrivite 13,10 1001 Audiţii 14,00 Actualităţi 14,10 Turnul Babel 15,00 Tenis 16,30 Film serial * Ce vrăji a mai făcut nevasta mea, Samantha? 18,00 Film serial * Liceeni îndrăgostiţi 18,45 Mapamond 19,15 Teleenciclopedia 20,00 Actualităţi 20,50 Film serial * Suspiciuni 21,45 Noi succese ale micului ecran 22,45 Film serial * Perla neagră 23,35 Actualităţi 23,55 Codrule, măria ta! 0,30 Camel Rhythm

Programul II 16,20 Film serial * Pasiuni secrete 21,00 Fotbal: Real Madrid - FC Barcelona 22,45 Film serial * Santa Barbara

Duminică, 1 octombrie

Programul I 8,00 Bună dimineaţa! 9,00 Arlechino 10,00 Film serial pentru copii 10,30 Lumină din lumină 11,30 Din albumul celor mai frumoase melodii populare 12,00 Viaţa satului 13,30 Atlas 14,00 Actualităţi 14,10 Poşta TV 14,20 Video-magazin 17,15 Tenis 17,35 Legământul cu pământul 17,50 Serial SF * Star Trek 18,45 A doua Românie 19,15 Robingo 20,00 Actualităţi 20,50 Film artistic * 12:01 22,20 Tragerile Loto 22,30 Filmele săptămânii 22,35 Duminica sportivă 23,00 Actualităţi 23,20 MTV 23,50 Film serial * Anastasia 0,40 Avanpremieră 0,50 Nocturna lirică

Programul II 7,00 5 x 2 13,40 Film serial * Glissando 16,20 Film serial * Pasiuni secrete 17,05 Magazin sportiv internaţional 23,00 Film serial * Santa Barbara

MAPAMOND SPORT MAPAMOND SPORT

În cupele europene de fotbal - surprize şi nu prea...

Cei din conducerea UEFA sunt bine intenţionaţi, antrenând, atât în competiţii continentale pentru echipele naţionale, cât şi în cele rezervate cluburilor, tot mai multe ţări (Georgia, Moldova, Lituania, Estonia, Slovacia, Azerbaidjan etc.). S-a născut, astfel, o adevărată inflaţie şi în fotbalul european (ca şi în economie), cu formaţii care nu pot juca pe propriile terenuri din cauza răzmeriţelor, cu rezultate de... rugby, cu bani cheltuiţi de pomană în localităţi care nu există nici pe hartă (spuneţi-mi dacă ştiţi unde se află Liepaja, Molde, Teuta sau Alost!). Până la urmă valorile se cern, în finalul competiţiilor arareori ajungând alte echipe decât cele din ţări cu tradiţie fotbalistică precum Italia, Germania, Anglia, Spania, Olanda. De aceea, în această fază a competiţiilor de care vorbim, cei mari încă nu şi-au scos la bătaie armamentul greu, abia la primăvară urmând să vedem ce şi cum...

Liga Campionilor

Etapa a doua în competiţia campionatelor este programată miercuri, 27 septembrie, după următorul program: Panathinaikos - Nantes şi Porto - Dinamo Kiev (grupa A) * Spartak Moscova - Legia Varşovia şi Rosemborg - Blackburn (grupa B) * Rangers - Dortmund şi Juventus - Steaua (grupa C) * Ferencvaros - Ajax şi Real Grasshoppers (grupa D). Clasamentele după primele meciuri, se prezintă astfel:

GRUPA A

1. Dinamo Kiev	1	1	0	0	1-0	3
2. F.C. Nantes	1	0	1	0	0-0	1
3. F.C. Porto	1	0	1	0	0-0	1
4. Panathinaikos	1	0	0	1	0-1	0

GRUPA B

1. Legia Varşovia	1	1	0	0	3-1	3
2. Spartak Moscova	1	1	0	0	1-0	3
3. Blackburn	1	0	0	1	0-1	0
4. Rosemborg	1	0	0	1	1-3	0

GRUPA C

1. Juventus	1	1	0	0	3-1	3
2. Steaua	1	1	0	0	1-0	3
3. Glasgow	1	0	0	1	0-1	0
4. Borussia	1	0	0	1	1-3	0

GRUPA D

1. Ferencvaros	1	1	0	0	3-0	3
2. Ajax	1	1	0	0	1-0	3
3. Real Madrid	1	0	0	1	0-1	0
4. Grasshoppers	1	0	0	1	0-3	0

Şi aici au fost ceva surprize, cea mai mare furnizând-o ungurii, care au câştigat, la un scor categoric, la campioana Elveţiei. Oarecum surprinzătoare a fost uşurinţa cu care s-au impus italienii în faţa celor de la Dortmund, chiar pe terenul acestora. Steliştii noştri au câştigat pe merit, dar cu un gol absolut ireal,înscris de Prodan, din întâmplare. Ar fi fantastic să ocupăm locul doi, într-o grupă considerată ca fiind cea mai dificilă. În rest, rezultate normale, cu polonezii şi ruşii impunându-şi legea în grupa a doua. Competiţia fiind abia la început, sunt riscante pronosticurile, dar se pare că ne vom îndrepta spre o finală italo-olandeză, Ajax Amsterdam fiind deţinătoarea trofeului, iar Juventus Torino având o echipă de milioane, la propriu şi la figurat.

În foto: Andreas Möller (Borussia Dortmund) şi Brian Laudrup (Glasgow), doi "lideri" care aşteaptă revanşa.

Cupa Cupelor

Joi, 28 septembrie, vor avea loc partidele-revanşă din primul tur al competiţiei rezervată câştigătorelor de cupe, după următorul program: Feyenoord - DAG Liepaja (7-0) * Sahtior Doneţk - F.C. Bruges (0-1) * Celtic Glasgow - Dinamo Batumi (3-2) * F.C. Copenhaga - Hradec Kralove (0-5) Halmstad - Lokomotiv Sofia (1-3) * Everton - F.C. Reykjavyk (3-2) * Real Zaragoza - Inter Bratislava (2-0) * Petrolul - Rapid Viena (1-3) * Paris S.G. - F.C. Molde (3-2) * Ararat Erevan - Dinamo Moscova (1-3) F.C. Sion - AEK Atena (0-2) * F.C. Sileks - Mönchengladbach (0-3) * A.C. Parma - F.C. Teuta (2-0) * Trabzonspor - Jalghiris Vilnius (2-2) * Maccabi Haifa - Sporting Lisabona (0-4) * Deportivo la Coruna - Apoel Nicosia (0-0).

Calificate se pot considera: Feyenoord, Celtic Glasgow, Everton, Real Zaragoza, Paris S.G., A.C. Parma, care au câştigat în deplasare. La capitolul surprize trebuie să spunem că... n-au fost, favoritele obţinând punctele planificate.

În privinţa Petrolului Ploieşti, aceasta are nevoie de un 2-0 pentru a merge mai departe. Nu-i mult, dar nici puţin şi rămân la părerea că se va opri aici (Dă Doamne, să mă-nşel!).

În foto: Hristo Stoicikov, fotbalistul nr. 1 al Europei, în 1994, cumpărat de la Barcelona de A.C. Parma, cu dolari mulţi, care trebuie să-şi ducă echipa spre trofeul competiţiei.

CUPA UEFA

Marţi, 26 septembrie, se vor desfăşura partidele retur ale primului tur al Cupei UEFA. Iată programul şi rezultatele înregistrate în prima confruntare: Maribor Brank - Olympiacos Pireu (0-2) * FC Barcelona - Hapoel Beer Sheva (7-0) * Omonia Nicosia - Lazio (0-5) * Ujpest Torma Egylei - Strasbourg (0-3) * Zaglebie Lublin - AC Milan (0-4) * Bordeaux - Vardar Skoplje (2-0) * Standard Liege - Vitoria Guimaraes (1-3) * Betis Sevilla - Fenerbahce (2-1) * Manchester United - Rotor Volgograd (0-0) * Eindhoven - My Pa 47 (1-1) * Avenir Beggen - Lens (0-6) * Silkeborg - Sparta Praga (1-0) * Lierse - Benfica Lisabona (1-1) * AS Roma - Neuchatel Xamax (1-1) * Botev Plovdiv - FC Sevilla (0-2) * Olimpia Liubliana - Roda Kerkrade (0-5) * Dinamo Minsk - Austria Viena (2-1) * Nottingham Forest - Malmö FF (2-1) * Lodz - Cernomoreţ Odesa (0-1) * Leeds United - AS Monaco (3-0) * Lillestrom - Brondby (0-3) * Akranes - Raith Rovers (1-3) * Sparta Praga - Freiburg (2-1) * Kaiserslautern - Slovan Bratislava (1-2) * Lugano - Inter Milan (1-1) Lyon - Farense (1-0) * Eendracht Alost - Levski Sofia (2-1) Werder Bremen - Glenavon (2-0) * Auxerre - Viking Stavanger (1-1) * Liverpool - Spartak Vladikavkaz (2-1) * RAF Riga - Zimbrul Chişinău (0-1)

Cei cu adevărat puternici şi-au rezolvat calificarea în turul doi încă din primele partide susţinute, surprizele fiind destul de puţine în această competiţie, oarecum, de consolare, deşi eu susţin că în Cupa UEFA participă echipe foarte puternice, mai tari, chiar, decât unele campioane.

Cei care şi-au luat... osul cu măduvă, câştigând fără dificultate: FC Barcelona, Lazio, AC Milan, Strasbourg, Lens...

Surpriza cea mai mare s-a produs la München, unde Lokomotiv Moscova a câştigat cu 1-0, scoţându-i peri albi preşedintelui Beckenbauer şi obligându-l să le promită mercenarilor lui o primă dublă de calificare. Oricum, nemţii sunt periculoşi şi în deplasare. Tot un fel de surpriză îl constituie acel 1-1 reuşit de Lierse la Lisabona sau victoria lui Dinamo Minsk cu 2-1 la Viena. În orice caz, echipele italiene, franceze, engleze şi chiar nemţeşti şi-au luat partea leului, în vreme ce formaţiile din fostul "lagăr comunist" au avut o prezenţă mai mult simbolică.

Eroul - dacă putem spune aşa - acestei prime etape, a fost Anthony Yeboah, atacantul lui Leeds United, care a marcat trei goluri în poarta celor de la AS Monaco. A fost un meci dramatic în care, la golurile 1 şi 3, fundaşul central Basile Boli l-a jenat pe propriul portar, Fabiene Piveteau, ultima dată ambii fiind transportaţi cu salvarea la spital!

În foto: ghanezul Yeboah, fostul golgeter al lui Eintracht Frankfurt şi al Bundesligii, actualmente la Leeds, şi soţia sa.

Ajax Amsterdam - câştigătoarea, oarecum surprinzătoare a Ligii Campionilor ediţia 1994/1995. Rândul de sus, de la stânga: Van der Saar, Seedorf, Rijkaard, Finidi, R. de Boer, Blind. Rândul de jos: Litmanen, Reiziger, Davids, Overmars, F. de Boer.

Bani să iasă!

Americanii sunt renumiţi pentru ingeniozitatea de care dau dovadă când este vorba de scos bani din piatră seacă. Acolo, în Lumea Nouă, se organizează tot felul de concursuri, de la stat într-un picior la stat în cap, de la spart cărămizi la făcut cârnaţi uriaşi, de la căţărat pe pereţii blocurilor la tras locomotive cu forţa propriilor muşchi. În SUA, în fiecare oră, undeva se desfăşoară un concurs, bineînţeles cu publicitate mare, cu sponsori graşi şi cu premii tentante.

În această vară au fost la modă concursurile pentru stabilirea lui "Miss bikini". Întâi s-au organizat la nivel local, apoi statal şi, în fine, naţional. De fapt, era vorba de un fel de paradă a fetelor în costum de baie, care făceau şi câteva mişcări în pas de dans, îşi etalau formele bogate şi zâmbeau juriului căruia îi lăsa gura apă.

În imagine: primele trei clasate în concursul desfăşurat la Venice Beach, în California. Cea din mijloc, ocupanta locului 1, Barbara, a primit drept premiu o maşină Porsche decapotabilă şi un contract publicitar cu o firmă care confecţionează costume de baie... Tot sport este şi acesta, nu?

Casă de piatră!

Nu cu mult timp în urmă, Michael Schumacher, liderul piloţilor de formula 1, s-a căsătorit cu aleasa inimii lui, Corinna. Campion mondial al automobiliştilor în 1994, lider al clasamentului şi în acest an, Schumacher face parte din elita piloţilor bolizilor pe patru roţi, demn urmaş al lui Alain Prost şi al regretatului Ayrton Senna, francezul şi brazilianul fiind cei care au dominat întrecerile ultimilor ani. Prin retragerea lui Prost şi prin moartea tragică a brazilianului, lui Michael i s-a lăsat cale liberă spre vârful ierarhiei mondiale, singurii care îi mai pun oarecari probleme fiind Jean Alesi şi Damon Hill. Numai că, în acest periculos sport (care constituie, în ace-laşi timp şi o foarte prosperă afacere pentru firmele constructoare de maşini) n-aduce anul ce-aduce ceasul...

Deocamdată, Michael şi Corinna sunt fericiţi şi asta contează mai mult decât orice.

Fotbal, Divizia B

Victorie pe deplin meritată

Şoimii COMPA - Minerul Mătăsari 2-1 (0-0)

O primă repriză dominată de gazde, cu destule situaţii de gol dar şi cu contraatacuri periculoase ale minerilor. Prima acţiune periculoasă aparţine oaspeţilor care prin Mănescu încearcă vigilenţa lui Flichiş, fără succes. Urmează o suită de bune acţiuni, din nefericire nefinalizate: ✦ min.11 lovitură liberă obţinută de Munteanu, executată de Maşca peste transversală; ✦ min.21, M.Stoica şutează puternic, portarul deviază în corner, execută Munteanu care trimite în gura porţii, însă nu intervine nici un atacant; ✦ min.32 şi 37 alte două ocazii de a se înscrie ratate de Brumar şi Munteanu fac ca cei 1500 spectatori - mai mulţi ca altădată - să spere în victoria Şoimilor. Flichiş, portarul gazdelor are o intervenţie de excepţie în min.43 la şutul bombă trimis de Alecu din colţul careului mare. Repriza secundă net dominată de sibieni, debutează cu lovitura de la 11 m prompt şi corect acordată de arbitru la henţul în careu al lui Şolea. Execută precis Munteanu şi 1-0. Egalarea survine după 10 minute, adică în min.64, când noul introdus Călugăru reia cu latul centrarea foarte bună a căpitanului lor Opriţă, la o lovitură liberă de pe partea dreaptă. Minutul 69 aduce desprinderea prin şutul necruţător al lui Manea la aruncarea din margine efectuată de Stoica. Gol frumos şi succes meritat pentru care a luptat cu multă dăruire întreaga echipă. Ne aşteaptă două deplasări consecutive la Făgăraş şi Drăgăşani din care putem veni cu câteva puncte preţioase. Arbitrii Dan Jiga (Bistriţa), I. Popescu şi P.Nicolae (Năsăud), supravegheaţi de Nicolae Lăzărescu - observator federal au asigurat un arbitraj imparţial.

Şoimii COMPA (antrenori Marin Radu şi Dan Călinescu): Flichiş - Cristea, Mihăilă, Stoica I, Maşca - Hila, Ciobanu (min.82, Zotincă), Brumar (min.68, Toader) - Stoica II (min.45, Scridon), Munteanu, Manea.

I.PLEŞCA

Clasament Div. B, Seria a III-a

1. F.C. Drobeta	7	6	0	1	17-4	18
2. Precizia Săcele	7	6	0	1	14-4	18
3. Petrolul Stoina	7	5	0	2	13-7	15
4. Şoimii Compa	**7**	**5**	**0**	**2**	**13-8**	**15**
5. Vega Deva	7	4	0	3	17-12	12
6. Minerul Mătăsari	7	4	0	3	12-9	12
7. Constructorul Craiova	7	4	0	3	12-10	12
8. Mine-Rai Rovinari	7	4	0	3	12-13	12
9. Minerul Uricani	7	3	2	2	16-4	11
10.Petrolul Drăgăşani	7	3	1	3	12-9	10
11.Nitramonia	7	3	1	3	6-5	10
12.Petrolul Ţicleni	7	3	1	3	7-11	10
13.A.S. Paroşeni	7	3	0	4	11-14	9
14.Parângul Lonea	7	3	0	4	8-13	9
15.Petrolul Videle	7	3	0	4	6-19	9
16.Minerul Certej	7	2	0	5	8-12	7
17.Metalurgistul Sadu	7	2	1	4	5-12	7
18.Minerul Lupeni	7	2	0	5	7-11	6
19.Unirea Alexandria	7	1	1	5	3-11	4
20.ICIM Braşov	7	0	0	7	3-15	0

Alte rezultate: Unirea Alexandria - Nitramonia Făgăraş 2-1; Petrolul Ţicleni - Parângul Lonea 1-0; Constructorul Craiova - Petrolul Videle 1-0; Petrolul Stoina - Vega Deva 1-0; Minerul Uricani - ICIM Braşov 3-0; Precizia Săcele - Minerul Lupeni 2-1; Mine-Ral Rovinari- Metalurgistul Sadu 3-0; F.C. Drobeta - A. S. Paroşeni Vulcan 3-0; Petrolul Drăgăşani - Minerul Certej 1-0

ULTIMA ORĂ

urmare din pag. 1

● În meciul de baraj pentru rămânerea în Grupa I a Zonei Euro-africane a Cupei Davis, echipa noastră, formată din Adrian Voinea, nr.56 ATP, Dinu Pescariu, nr.175 şi George Cosac-Andrei Pavel la dublu - a surclasat-o pe cea a Portugaliei. Am mai scăpat o dată de retrogradare.

● După revenirea de la CM universitare din Japonia, Zoltan Gered, antrenor federal de scrimă, a fost suspendat din funcţie, Marin Mustaţă, antrenorul lotului de sabie a fost retrogradat - pentru consum abuziv de alcool, iar floretistul Petre Habala a fost suspendat din activitatea competiţională pe o perioadă de 6 luni pentru "tentativă de comportament intim deviant"...

● Înotătorii americani vor primi câte 50.000 de dolari pentru fiecare medalie de aur câştigată în 1996 la JO de la Atlanta. Transformaţi în lei...

● Se pare că francezul L.Jalabert va câştiga ediţia din acest an a Turului ciclist al Spaniei, el având un avans de peste 6 minute faţă de al doilea clasat, spaniolul Ab. Olano. Mi se pare normal, din moment ce Turul Franţei a revenit spaniolului M. Indurain. Vorba ceea: nimeni nu-i profet în ţara lui. **(n.i.d.)**

În finala Concursului complet

urmare din pag. 1

găsit într-o stare deplorabilă, fără ferestre şi uşa de la intrare, a lipsit staţia de amplificare, ceea ce a fost dezolant.

În ceea ce priveşte concursul, trebuie să amintim că din cei 14 concurenţi, care au început concursul, după cele două probe (dresaj şi fond), pentru ultima probă, obstacole, au mai rămas doar 8 concurenţi la cele 4 categorii. Iată campionii ediţiei: cat. mijlocie - 1.Petre Ionescu (ASA Cluj) cu calul Almira - 186,20; cat.uşoară - 1.Cătălin Cosmici (CSM Iaşi) cu Viraj - 83,20, 2. Mihai Nacşa (Grănicerul Oradea) cu Urmaş - 102,20; cat.tineret - 1.Adrian Gândilă (CSM Sibiu) cu Kirov - 84,64, 2. Dorin Bozgan (CSM Craiova) cu Lovrin - 249,90; cat.juniori - 1.Cătălin Bâldea (CSM Craiova) cu Prut - 82,80.

Punct de aur obţinut la Hunedoara

urmare din pag. 1

N. Mitrică (17), Haidiner (50), Dăscălescu (83), respectiv Cl. Şomfălean (3,12), Popescu (72) ratând din situaţii favorabile.

Medieşenii s-au organizat bine în apărare - cu Botezan revenind pe postul care-i convine - şi au contraatacat periculos, ţinându-i în şah pe adversari, care n-au putut să rişte pe cartea ofensivei totale. În realizarea acestui 0-0 nu puţine merite a avut portarul Roşca, acesta scoţând câteva mingi grele. Una peste alta să sperăm că partida Caz metan - CSM Reşiţa va aduce pe stadionul Gaz metan miile de spectatori de altădată, pentru că echipa gazistă poate visa - de ce nu - la promovarea în primul eşalon.

Gaz metan: Roşca - Handrea (75, Ciurar), Lungu, Botezan, Fl. Şomfălean, Teleabă - Maier, Hîncu (88, Someşan), Callo - Popescu, Cl. Şomfălean.

Corvinul: Popa - Bardac (46, Bordean), Haidiner, Sterean, Chezan - Gabor, Tetilean, Ciorea (58, E. Mitrică) - Costăchescu, Păcurar (46, D. Dăscălescu), N. Mitrică.

Corupţia fără frontiere

urmare din pag. 1

născut un raport pe care FIFA l-a apreciat numaidecât şi i-a izgonit pe dinamoviştii ucrainieni de pe terenurile din Europa până în 1998.

La peluză, toată istoria asta cu "tentativa de corupere activă" a fost întoarsă pe toate feţele dar nu s-a ajuns la un consens deplin. În primul rând, nu s-a căzut de acord asupra formulării "corupţie activă". Noi ştim, din experienţa noastră proprie, că tentativa de corupţie poate fi eşuată sau, mai ales, reuşită. În această problemă ar putea fi consultate conducerile cluburilor. De corupţie activă sau pasivă n-am auzit, deşi, slavă Domnului, subiectul ne este, ca să zic aşa, familiar.

Un peluzist tânăr, bine ancorat în realitate, aprecia ca arbitrul spaniol este, musai, descendent direct din Don Quijote, şi ar putea fi văzut de un doctor. Nu neapărat de Dan Crăciun, dar de un psihiatru oarecare. Alt peluzist se bătea cu pumnul în piept că ştie el nişte arbitri care pentru o căciulă de nutrie îţi ajustează tabela de marcaj de nu-ţi mai revii niciodată. N-a vrut să dea nume şi ne-a lăsat pe noi să ghicim. Eu n-am ghicit nici unul. Poate încercaţi dumneavoastră.

C.S.U. Forest Sibiu - Poli Elba Timişoara 85-70 (44 - 32)

urmare din pag. 1

pe timişoreni, aceştia părând a nu şti să o atace. În consecinţă gazdele punctează permanent pe tabela de scor, vioara întâi la finalizare fiind Claudiu Muntean (13-1, min 4; 15-3, min. 5; 21-8, min. 7). La jumătatea primei reprize gazdele aveau, deja, un avantaj de 14 puncte (29-15). Urmează 6 minute de joc excepţional al studenţilor "pădurari", dinamic, cu o succesiune mobilă a diverse scheme tactice, cu un procent ridicat la finalizare, în care echipa antrenată de reputatul tehnician Mircea Vulc se distanţează, în aplauzele publicului, la 24 de puncte (42-18). Eforturile depuse până aici se fac simţite, înlocuirile făcute scăzând potenţialul de joc al echipei. Pe de altă parte, timişorenii îşi aduc aminte că nu sunt o echipă oarecare, jocul se echilibrează, oaspeţii reducând serios din handicap în ultimele 4 minute ale reprizei, perioadă în care gazdele nu reuşesc să înscrie decât două puncte. Astfel, prima repriză se încheie cu scorul de 44-32.

Repriza secundă a fost mult mai disputată şi echilibrată. Bâcov, Ardelean şi Scobai dovedindu-se a fi mult mai periculoşi şi eficienţi. La scorul de 46-34, în min. 6, Claudiu Muntean este oprit prin fault intenţionat, transformă cele două lovituri libere (48-34), mingea este repusă din lateral de către gazde, ajunge la Claudiu Muntean şi acesta înscrie 3 puncte de la mare distanţă, reuşind 5 puncte într-o singură acţiune de atac. Din acest moment începe o cursă acerbă de urmărire, a timişorenilor, dar diferenţa dintre cele două combatante se menţine constant în jurul a 15 puncte. După eliminarea lui Lăpădat şi Lefter, pentru 5 greşeli personale, potenţialul gazdelor scade sensibil şi cu un minut înainte de finalul partidei diferenţa de scor se reduse se la 10 puncte. Cu 6 secunde înainte de fluierul final, scorul era 82-70 în ultima secundă de joc Claudiu Muntean realizează o spectaculoasă aruncare de 3 puncte şi stabileşte scorul final 85-70. A arbitrat cuplul Dumitrache (Bucureşti),foarte bine, Guţă (Craiova), cu multe greşeli. Au înscris: pentru C.S.U. Forest Sibiu: Muntean 31 ((7x3), Lefter 16, Alecu 13, Tordai 12, Pelger 10 (3x3), Lăpădat 2, Ciocian 1, iar pentru Poli Elba Timişoara - Bâcov 18 (2x3), Ardelean 18, Scobai 13, Moscalu 9 (1x3), Ilici 8 şi Sere 4.

Alte rezultate: Dinamo Bucureşti - Erbaşu Bucureşti 85:77; West Petrom Arad - Farul Compress Constanţa 77-66; Rapid Epson Bucureşti - Steaua Bucureşti 86-92; B.R.D. C.S.U. Ploieşti - Carbochim Cluj 83-76; Soced Bucureşti - "U" Invest Cluj 58-86

Clasament

1. "U" Invest Cluj	2	2	0	178:126	4
2. Dinamo Bucureşti	2	2	0	168:137	4
3. Steaua Bucureşti	2	2	0	192:158	4
4. C.S.U. Forest Sibiu	2	1	1	143:130	3
5. Universitatea Elba Tim	2	1	1	163:169	3
6. Rapid Epson Bucureşti	2	1	1	156:160	3
7. B.R.D. C.S.U. Ploieşti	2	1	1	151:168	3
8. Farul Compress C-ţa	2	1	1	126:135	3
9. West Petrom Arad	2	1	1	149:166	3
10. Erbaşu Bucureşti	2	0	2	161:178	2
11. Carbochim Cluj	2	0	2	144:153	2
12. Soced Bucureşti	2	0	2	118:169	2

FC PETROLUL - FC INTER

urmare din pag. 1

este neglijentă ✦ Ploieştenii, impulsionaţi de Răchită, joacă stereotip, aruncând mingi la bătaie în careul sibian, dominat de detenta lui L.Cotora şi Glăvan ✦ Contraatac interist în min.15: Demian îl deschide pe M.Szeghedi, şut al acestuia, dar Bălăceanu "pune" un picior salvator ✦ În minutul următor, ploieştenii beneficiază de o lovitură liberă, de la cca 25 metri, lateral: execută Zmoleanu, reia Răchită, din 8 metri, cu capul, balonul loveşte gazonul, ricoşează în bara din dreapta lui Blid şi se prelinge în plasă ✦ Gol norocos, uşurat de marcajul aproximativ al defensivei oaspe ✦ După ratarea lui Lazăr (min.18, şut violent razant), ofensiva găzarilor se înteţeşte, Zmoleanu trecându-şi în cont trei ratări consecutive (min.23, 30 şi 36), la aceasta din urmă Glăvan suplinindu-l pe Blid ✦ În min.32, Demian îl încearcă pe Preda şi repriza se încheie cu "capul" razant al lui Andreicuţ (min.37) ✦ Imensă ratare sibiană în min.50: centrare excelentă Lazăr în gura porţii, Preda nu schiţează nici un gest şi Pogăcean, complet liber, reia cu capul pe lângă bară ✦ Activul Grama ratează în min.53 (la ezitarea lui Blid) şi min.60, când portarul sibian a deviat în bară şutul ploieşteanului, apoi cu gândul la Rapid Viena - gazdele fac conomie de efort şi oaspeţii îndrăznesc mai mult, căutând egalarea ✦ În min.66, Preda reţine lobul lui L.Cotora şi în min.78 şutul lui Tâlvan ✦ Apreciind neregulamentară intervenţia lui Pogăcean, în careu, asupra lui D.Chiriţă, arbitrul C.Gheorghe (care a condus bine) dictează penalti în min.79. Execută Răchită, dar Blid ghiceşte colţul şi respinge ✦ Putea fi şi 2-0, dar şi 1-1 într-un meci modest în ansamblu, controlat de gazde în prima parte şi de oaspeţi în a doua ✦ Voi reveni în cotidianul "Tribuna".

Minutul 91

urmare din pag. 1

eliminat, iar golul a fost marcat de Manole (70). Ambele echipe sunt pe lista de retrogradare, dar studenţii lui Andone au în spate banca Dacia Felix... ● **Univ. Craiova - Sp. studenţesc 1-0 (1-0)** A înscris Cristescu (39, din 11 m) ● **Ceahlăul - Gloria 1-0 (0-0)** Marc a marcat în min. 62, din penalty. De fapt a fost o confruntare între Gheorghe Chivorchian şi Jean Pădureanu, preşedinţii celor două cluburi, arbitrul V. Anghelinei din Galaţi fiind la mijloc. (Bănuiesc că el n-o fi refuzat cadoul gazdelor, cum a făcut arbitrul spaniol la Kiev!) ● **Oţelul - FC Argeş 2-0 (1-0)** Moldovenii aveau nevoie de victorie, în vreme ce prunarilor le era indiferent acest rezultat. Autorii golurilor: Maleş (21) şi Cornea (67) ● **Selena - Poli Timişoara 4-1 (3-1)** Patronul selenarilor a pierdut prea mulţi bani cu această echipă şi a adoptat principiul că unde a mers mia, merge şi suta. Să nu vă miraţi de nici un rezultat al băcăuanilor. Au înscris: Jercălău (31, din 11 m), Firici (33), Ciocoiu (43,89), respectiv Guşatu (40). ● **Rapid - Farul 3-4 (0-2)** Dacă bine vă amintiţi, săptămâna trecută vă spuneam că marinarii îşi vor recupera rapid punctele date dinamoviştilor. Au făcut-o, oferindu-le suporterilor giuleşteni şi momente de suspens. Bietul Ilie Dobre n-a mai avut glas nici să urle ca de obicei, deşi - după cum îl ştiu - cred că nu şi-a dat seama de ... vânzare-cumpărare. Au marcat: Târţău (47), Chiriţă (70), Simion (76), respectiv Ceauşilă (22), Şerban (30), Butoiu (52), Dinu (56). În repriza secundă, Ceauşilă (F) a fost eliminat de arbitrul D. Crăciun, ca să nu i se reproşeze că nu i-a ajutat pe gărari... ● **F.C. Naţional - Poli Iaşi 2-3 (0-1)**. Dacă trânteala n-a fost pusă la cale "oficial", acesta a fost ultimul meci al lui Bondrea, dar eu zic că totul a fost tratat la nivel înalt (pardon, "la vârf" sau " summit", că aşa se spune în noul limbaj de lemn... democratic). Ciumeţii care au încasat 9 goluri de la alţi ciumeţi înscriu trei goluri în deplasare. Hai să fim rezonabili! Autorii golurilor: Hanganu (64), Răduţă (90), respectiv Căunei (20) şi Ambrozie (84, 89). **n.i.d.**

Clasamente, Divizia A

Seria I

Poiana-Cetatea 3-0, FC Oneşti-Metalul 3-1, Electroputere-Dacia Brăila 4-1, Metrom-Oţelul 3-2, Portul-Dunărea 2-0, Gloria Buzău-FC IELIF 3-1, Aro-Rocar 1-0, Constant-Dacia Piteşti 1-2, Steaua Mizil-Tractorul 1-0.

1.Electroputere	5	4	0	1	10-3	12
2.Poiana Câmpina	5	3	1	1	6-2	10
3.FC Oneşti	5	3	1	1	5-3	10
4.Gloria Buzău	5	3	1	1	7-6	10
5.Metrom Braşov	5	3	0	2	8-7	9
6.Rocar Bucureşti	5	3	0	2	10-10	9
7.Oţelul Târgovişte	5	2	1	2	12-7	7
8.Portul Constanţa	5	2	1	2	12-7	7
9.Dacia Piteşti	5	2	1	2	7-7	7
10.Steaua Mizil	5	2	0	3	5-6	6
11.Aro C-lung	5	1	3	1	2-3	6
12.Dacia Brăila	5	2	0	3	6-7	6
13.Dunărea Călăraşi	5	2	0	3	5-9	6
14.Tractorul Bv.	5	1	2	2	2-3	5
15.Metalul Plopeni	5	1	2	2	4-10	5
16.Constant Galaţi	5	1	1	3	3-6	5
17.Cetatea Tg.N.	5	1	1	3	3-7	5
18.FC IELIF Slatina	5	1	1	3	6-10	5

Etapa viitoare (30 septembrie): Dunărea-Gloria, Oţelul-Portul, Dacia Piteşti-Metrom, FC IELIF-Aro, Cetatea-FC Oneşti, Rocar-Poiana, Metalul-Electroputere, Dacia Brăila-Steaua, Tractorul-Constant.

Seria a II-a

Foresta-Gloria 4-0, Bucovina-Maramureş 3-1, Jiul-CFR Timişoara 3-0, Olimpia-FC Bihor 2-0, Minaur-Minerul Motru 2-0, Corvinul-Gaz metan 0-0, CSM Reşiţa-UTA 1-1, Unirea Dej-Unirea A.I. 3-0, ASA-FC Vâlcea 5-0.

1.ASA Tg.Mureş	5	4	0	1	12-6	12
2.Jiul Petroşani	5	4	0	1	8-3	12
3.CSM Reşiţa	5	3	2	0	9-1	11
4.Foresta Fălticeni	5	3	1	1	8-3	10
5.GAZ METAN MEDIAŞ	5	3	1	1	5-3	10
6.Unirea Dej	5	3	0	2	9-4	9
7.Olimpia Satu Mare	5	3	0	2	9-5	9
8.UT Arad	5	2	2	1	10-6	8
9.Minaur Zlatna	5	2	2	1	6-3	8
10.FC Bucovina	5	2	0	3	10-12	6
11.FC Bihor	5	2	0	3	4-9	6
12.Corvinul Hd.	5	1	2	2	10-10	5
13.Unirea A.Iulia	5	1	1	3	5-7	4
14.Minerul Motru	5	1	1	3	4-8	4
15.FC Maramureş	5	1	1	3	5-10	4
16.CFR Timişoara	5	1	1	3	6-12	4
17.Gloria Reşiţa	5	1	1	3	3-10	4
18.FC Vâlcea	5	0	1	4	3-15	1

Etapa viitoare (30 septembrie): Minerul-Corvinul, FC Bihor-Minaur, Unirea A.Iulia-Olimpia, Gaz metan-CSM Reşiţa, Gloria-FC Bucovina, UTA-Foresta, FC Maramureş-Jiul, CFR-ASA, FC Vâlcea-Unirea Dej.

Rugby A2 - etapa a IV-a

urmare din pag. 1

Hordilă. A ieşit în evidenţă jocul prestat de Hordilă poate şi pentru faptul că postul de fundaş pe care a jucat oferă posibilităţi mai largi de-a ieşi în evidenţă. Vor avea, cu siguranţă, şi ceilalţi doi posibilitatea să se evidenţieze, Urdea înscriindu-se şi el chiar în acest joc printre marcatori.Oricum, noi le dorim mult succes.

Antrenorii Beianu, Ungureanu şi Suciu (doar antrenor în această etapă) au folosit următorii jucători: Mocanu, Borş, Ciulei, G.Banciu (I. Cătălin), Urdea, Dragomir, Troancă (Cocârcă), Secelean, C.Fugigi, Amarie (Dobre), R.Fugigi, Negru (A.Banciu), A.Iulian, Hordilă.

Sâmbăta viitoare, la Bucureşti, sibienii au nevoie de victorie. O nedorită înfrângere ar tulbura foarte tare apele. **G.R.**

P.S. O pasionată a jocului cu balonul oval spunea că scuza cu prezenţa a trei extimişoreni în formaţia orădeană, foşti divizionari A1, nu ţine. Formaţia noastră a avut în jocul de la Oradea 14 exdivizionari A1. Are dreptate.

BIBLIOTECA SIBIU

BIBLIOTECA „ASTRA"
SIBIU

TRIBUNA sporturilor

SUPLIMENT SĂPTĂMÂNAL DE INFORMARE SPORTIVĂ AL COTIDIANULUI INDEPENDENT "TRIBUNA"

Anul V, nr. 284 | 2.10. - 8.10.1995 | 4 pagini, 200 lei

Fotbal, Divizia Națională

OLTENII SCĂPARĂ IEFTIN !

FC INTER - "U" CRAIOVA 2-0 (2-0)

Stadion "Municipal", gazon bun, timp rece, spectatori cca 7000. Au marcat: GLĂVAN (min.14, din 11 m) și POGĂCEAN (min.23).

FC INTER: Blid 7 - Glăvan 7, L.Cotora 8, Baciu 7 - Demian 7 (min.90, Tolciu), Lazăr 7, C.Szeghedi 6,5, Pogăcean 6,5 (min.73, Mărgărit 6,5), Tâlvan 7 - Văsâi 6,5 (min.68, M.Szeghedi 6,5), Caşolţan 7,5. Antrenor - Cornel ŢĂLNAR.

"U" CRAIOVA: Arcanu 5 - Mitriţă 5,5, Curt 6, Papură 4 (min.30, Ad.Popescu 5,5), Naicu 5, G.Popescu 5 - Călin 4 (min.45, Trică 5,5), Olăroiu 6, Badea 5,5 - Cristescu 5, Gane 4 (min.67, Ungur 5). Antrenor - Sorin CÂRŢU.

Au arbitrat Val.Ioniţă 6, la centru, Val.Argăseală 5 şi V.Avram 6, toţi din Bucureşti. Rezervă - G.Ionescu. Observator - Fl.Gâtejan. Cartonaşe galbene: Glăvan, Pogăcean, Caşolţan, Demian, Tâlvan, L.Cotora, respectiv Papură, Curt, G.Popescu, Ad.Popescu. Nota 10 galeriei interiste.

Clasament

1.Steaua Bucureşti	8	6	2	0	21-7	20 (+8)
2.Dinamo Bucureşti	8	5	1	2	12-8	16 (+4)
3.Gloria Bistriţa	8	5	0	3	11-7	15 (+3)
4.Ceahlăul Piatra Neamţ	8	4	2	2	10-8	14 (+2)
5.Univ.Craiova	8	4	1	3	9-7	13 (+1)
6.Rapid Bucureşti	8	4	0	4	17-12	12 (0)
7.Poli Iaşi	8	4	0	4	14-21	12 (0)
8.FC INTER	8	3	2	3	9-7	11 (-1)
9.FC Petrolul	8	3	2	3	13-12	11 (-1)
10.Poli Timişoara	8	3	1	4	18-16	10 (-2)
11."U"Cluj	8	3	1	4	13-12	10 (-2)
12.FC Argeş	8	3	1	4	12-12	10 (-2)
13.Sportul studenţesc	8	3	1	4	9-9	10 (-2)
14.FC Farul	8	3	1	4	13-15	10 (-5)
15.Oţelul Galaţi	8	3	0	5	9-11	9 (-3)
16.FC Selena	8	3	0	5	11-19	9 (-3)
17.FC Braşov	8	2	2	4	8-15	8 (-4)
18.FC Naţional	8	2	1	5	7-17	7 (-5)

Etapa viitoare (miercuri, 4 octombrie): Univ.Craiova-Poli Iaşi, Dinamo-FC Inter, Rapid-Sp.studenţesc, FC Naţional-Selena, Petrolul-Poli Timişoara, Ceahlăul-Farul, Oţelul Steaua, Gloria-U Cluj, FC Braşov-FC Argeş.

✦ E bine că ne-am temut de Universitatea pentru că am luat-o în serios ✦ Mai ales în prima repriză, interiştii au jucat entuziasmant, ridiculizând galonata echipă a miliardarului George Păunescu ✦ În min.7, Văsâi reia alături balonul centrat de Demian ✦ Acelaşi Văsâi îl umileşte pe paznicul său Naicu, pasă pentru Caşolţan în careu, Papură în faultează şi "brazilianul" Glăvan execută violent lovitura de la 11 metri şi este 1-0 în minutul 14 ✦ Peste 5 minute, Olăroiu execută puternic o lovitură liberă de la 22 metri, Blid boxează în transversală şi gazdele scapă cu faţa curată ✦ În min.23 explozie de bucurie pe stadion: C.Szeghedi execută impecabil un corner, Pogăcean e acolo unde trebuie şi-l învinge pe nesigurul Arcanu cu o lovitură de cap ✦ Cârţu îl cheamă pe bancă pe Papură, imputându-i aproximaţiile din zona lui ✦ În min.32, corner Caşolţan şi acelaşi Pogăcean, nemarcat, reia de la 6 metri în bara laterală (mare ghinion !) ✦ Peste alte 3 minute, pasă lungă Pogăcean pentru Caşolţan, preluare în viteză şi din unghi şut razant ✦ Putea fi uşor 4-0 pentru interişti într-o repriză dominată categoric, seniorial cum ar spune un amic de-al meu, de elevii lui Ţălnar ✦ Craiovenii nu joacă nimic nici după reluare; Gane nu mişcă în faţa lui Glăvan, Badea e ţinut la

continuare în pag. 4

Mircea BIŢU

Handbal, Div. B (m)

✦ A.S.A. Tg. Mureş - Metalul Copşa Mică 26-24 (12-10)

Partidă extrem de disputată între echipele cu pretenţii la promovare în Divizia A. Prima înfrângere a echipei Metalul, din acest campionat, s-a datorat jocului mai bun în atac al gazdelor care au avut în cei doi interi David şi Mureşan oameni de bază care, împreună, au înscris 18 goluri. Pentru copşeni golurile au fost realizate de Căpitanu 9, Kun 4, Luca 3, Vălean 3, Cunţan 2, Vătafu 1, Costeiu 1 şi Micu 1. Au arbitrat: C. Iagăr - D. Ţârb, din Oradea.

✦ Nitramonia Făgăraş - Inst. "Nicolae Bălcescu" Sibiu 14-14 (8-9)

Practicând un joc superior în atac, cu Pastramă în mână, studenţii militari au reuşit să termine la egalitate o partidă pe care au dominat-o autoritar dar, datorită numeroaselor ratări au trebuit să se mulţumească doar cu 2 puncte în clasament. Au înscris: Pastramă 11, Baboi 1, Pirpidel 1, Pallo 1. Partida a fost condusă bine de G. Ghiţu - V. Sighicea din Rm. Vâlcea.

✦ Partida dintre C.S.M. Sibiu şi Avijiul Tg. Jiu nu s-a disputat din cauza retragerii echipei Avijiul din campionat.

Ilie IONESCU

Baschet Internaţional...

Campioana României nu s-a lăsat umilită

Revenim cu câteva considerente în legătură cu partida C.S.U. Forest Sibiu - Maccabi Tel-Aviv, din cadrul Campionatului European al Cluburilor desfăşurată joia trecută la Braşov: ✦ Maccabi este o super-echipă, forţa ei de joc constituind-o cei trei americani din lot, doi naturalizaţi şi unul cu contract, alături de Jamchy, Henefeld şi Steinhauer ✦ Elevii antrenorului Mircea Vulc au reuşit să demonstreze în repriza secundă, pe care de altfel au şi câştigat-o, că pot lupta de la egal la egal cu echipe foarte valoroase, beneficiare ale unor loturi puternice şi ale unor condiţii de pregătire excelente. ✦ După prestaţia slabă din prima repriză neam bucurat sincer de revenirea echipierilor de la C.S.U. Forest Sibiu, care, astfel, au refuzat să fie umiliţi printr-o diferenţă de scor usturătoare. Lucru care s-a mai întâmplat echipelor româneşti ✦ După meci s-au auzit glasuri care acreditau ideia că Maccabi putea fi înfrântă. Da, poate, dar nu de noi, acum. ✦ Claudiu Muntean a dovedit încă o dată că

continuare în pag. 4

Octavian RUSU

...şi intern

Rezultatele etapei intermediare de joi, 28 septembrie

Steaua Bucureşti - B.R.D. C.S.U. Ploieşti 114:97; "U" Invest Cluj - Dinamo Bucureşti 69:60; Carbochim Cluj - Soced Bucureşti 76:66; Univ. Elba Timişoara - West Petrom Arad 113:75

Partidele Farul Compress Constanţa - Rapid Epson Bucureşti şi Erbaşu Bucureşti - C.S.U. Forest Sibiu au fost amânate.

Clasament după 3 etape

1. Universitatea Invest Cluj	3	3	0	247:186	6
2. Steaua Bucureşti	3	3	0	306:255	6
3. Universitatea Elba Timişoara	3	2	1	276:244	5
4. Dinamo Bucureşti	3	2	1	228:206	5
5. B.R.D. C.S.U. Ploieşti	3	1	2	248:282	4
6. Carbochim Cluj	3	1	2	220:219	4
7. West Petrom Arad	3	1	2	224:279	4
8. C.S.U. Forest Sibiu	2	1	1	143:130	3
9. Rapid Epson Bucureşti	2	1	1	156:160	3
10.Farul Compress Constanţa	2	1	1	126:135	3
11.Soced Bucureşti	3	0	3	184:245	3
12.Erbasu Bucureşti	2	0	2	161:178	2

Minutul 91

Ca un şpriţ de vară cu vin acru şi apă din belşug

Cam aşa a arătat etapa de duminică a Diviziei Naţionale, cu micile şi normalele excepţii, care s-au numit FC Inter-U Craiova şi Steaua-Rapid. Scor fluviu la Cluj, unde se pare că băcăuanii au reacţionat cu greaţă la milioanele sponsorilor "acuzând" un... complex universitar. Ceilalţi studenţi, timişorenii, probează dictonul contemporan: "Chiar şi cu ceva bani, studentul tot sărac rămâne." Şi cum cea mai mare sumă de bani se află la bănci... Ilie Dobre, client al acestei rubrici şi-a dat din nou în petic cu mai multe. O fi având şi ghinion, dar chestia cu noroiul care modifică numerele de pe tricourile jucătorilor e... tare. Şi aşa, a mai trecut o etapă în care am consemnat 26 de goluri înscrise, 19 de oaspeţi şi 7 de gazde şi 2 victorii în deplasare, ambele cel puţin ciudate.

● **Steaua - Rapid 3-0 (1-0)** S-ar putea să aibă dreptate n.i.d., titularul acestei rubrici că pe Hizo nu-l va apuca iarna în Giuleşti. Au înscris: Vlădoiu (min.34 şi 68) şi Militaru (min.74). ● **Poli Timişoara - FC Naţional 0-1 (0-0)** Noul antrenor al "bancarilor" s-a lipit de o primă de debut. Bine că n-a trebuit să dea din banii lui pentru a-i convinge pe studenţii timişoreni să fie... "blânzi". A înscris Ciubotariu (min. 71). ● **Poli Iaşi - Petrolul Ploieşti 2-1 (1-1)** Gazdele şi-au mai

continuare în pag. 4

Traian RUSU

Fotbal, Divizia A

Duel spectaculos

GAZ METAN - C.S.M. REŞIŢA 1-0 (0-0)

Stadion Gaz metan, timp frumos, teren moale, spectatori plătitori ... 649. A marcat HANDREA (min. 47). Cartonaşe galbene: Lungu, Szakacs, Maier, respectiv Căprariu, Poenaru, Şerban, Ciucur, Doană. A arbitrat foarte bine G. Ionescu, ajutat la tuşe de concitadinii săi bucureşteni V. Angheloiu şi Gh. Veriveş. Observator Florin Gâtejan.

Gaz metan: Roşca - Handrea, Lungu, Fl. Şomfălean, Botezan, Ciurar (min. 12, Maier) - Marcadonatu, Szakacs, Callo - Cl. Şomfălean (min. 89, Albu), Popescu.

C.S.M. Reşiţa: Boşca - Căprariu, Ibric, Ciocoi (min. 78, Cojocaru), Poenaru - Şerban, Ciucur, Bagea, Doană - Szíjj (min, 87, Moise), Puşcaş.

Meci de excelent nivel între două echipe valoroase care au justificat, prin prestaţiile avute, locurile fruntaşe din clasament. Elevii lui Florea Ispir şi Ioan Aloman s-au arătat temători în debutul întâlnirii, nelipsind mult să primească gol în min. 16 când Puşcaş, singur cu Roşca, i-a prilejuit acestuia o primă intervenţie salvatoare. Apoi medieşenii se adună, iau jocul pe cont propriu, domină categoric şi obţin (între minutele 17-25) trei lovituri de colţ. În min. 26, Callo execută inspirat o lovitură liberă de la 20 metri, razant peste. Peste 5 minute, acelaşi Callo centrează impecabil, Popescu reia cu capul spre vinclu, portarul Boşca deviază în bară şi oaspeţii scapă cu faţa curată. Jocul este de mare angajament, G. Ionescu umblă des la buzunarul cu cartonaşe şi notăm, în min. 42, un şut periculos al lui Cl. Şomfălean pe lângă vinclu. Din păcate, din min. 12, gazdele îl pierd pe Ciurar, care a suferit o disjuncţie la umăr. Repriza secundă debutează (min. 47) cu golul senzaţional al lui Handrea, care sesizând că Boşca este ieşit din

continuare în pag. 4

I. MEDIEŞANU

Rugby div. A2 - etapa a V-a

În ciuda tuturor dificultăţilor

Sportul Studenţesc - CSM Foresta 9-22 (6-3)

Disputat la concurenţă cu partida din div. A1 Dinamo - Metrorex jocul dintre studenţi şi "forestieri" a fost urmărit de grosul conducerii federaţiei, mulţi dintre actualii diriguitori ai rugbiului având oarecari afinităţi pentru clubul studenţesc. În faţa unei asemenea asistenţe centralul Enciu Stoica a fluierat în prima repriză în ton cu pulsul şefilor încercând să păstreze echipa gazdă la cârma jocului. Sibienii n-au dezarmat şi au intrat, după pauză, hotărâţi să întoarcă rezultatul. O sclipire a lui R. Fugigi, care joacă rapid o lovitură de pedeapsă slalomând printr-o apărare uluită şi culcând "la centru" aduce echipa sibiană în avantaj. A fost momentul hotărâtor, care a rupt echilibrul jocului, oaspeţii reuşind încă două încercări până la final. Autorii punctelor: R. Fugigi 2 înc. Hordilă 1 înc. A Iulian 2 tr. şi 1 l.p.

Antrenorul principal al sibienilor Mircea Beianu s-a declarat mulţumit de evoluţia întregii echipe având totuşi o menţiune în plus pentru R.

continuare în pag. 4

G.R.

ULTIMA ORĂ

✦ Cu ocazia figuraţiei pe care a făcut-o în ring, Oliver McCall, finalist pentru titlul mondial al greilor, n-a încasat numai pumni, ci şi un cec de 1.405.328 dolari. El a fost deposedat de cecul respectiv prin procedeul numit tâlhărie, dar atunci când poliţia i-a descoperit pe autori, McCall şi-a retras plângerea spunând că nu a existat nici un furt. Sigur că da. Furtul, de fapt, se consumase la urcarea în ring a boxerului figurant. Ce vine de pomană, de pomană se duce.

✦ Băieţii care au acceptat să compună Lotul B al fotbalului nostru au plecat la Belo Horizonte antrenaţi (?) de Gh. Staicu şi Ion Balaur, supervizaţi (?) de Gavrilă Balint şi având-l drept conducător pe Ion Pădureanu. Fără a mai socoti...

✦ Înaintea partidei din Giuleşti cu iezii lui Hizo, antrenorul marinar Marin Florin declara: "Dacă vom juca aşa cum am jucat cu Dinamo, nu vom pleca învinşi". Ce-o fi vrut să spună?

✦ Naţionala feminină de volei nu s-a prezentat la Balcaniadă, fiind substituită de o echipă de club ("Penicilina" Iaşi). Altă imagine lasă în Balcani o echipă de club bătută, decât o naţională bătută; şi noi ţinem la

continuare în pag. 4

Peluza a III-a

SEMNE RELE

Derbyul Diviziei Naţionale care a opus cele mai înfiretate reprezentante ale fotbalului românesc, s-a consumat săptămâna trecută pe arena din Şoseaua Ştefan cel Mare, oferind un fotbal aproximativ şi o încleştare nemiloasă a susţinătorilor echipelor noastre fruntaşe , reuniţi într-un dispreţ total faţă de ideea de sport şi fair-play.

Un încercat peluzist, dintre aceia de care nu te poţi despărţi fără a fi învăţat ceva, ne atrăgea atenţia că între calitatea jocului şi calitatea galeriei există o strânsă legătură şi a dat numeroase exemple atât din fotbal cât şi din alte sporturi. În perioadele de criză sportivă la nivelul gazonului, se declanşează criza morală la nivelul peluzelor şi al tribunelor, care adoptă imprecaţia, trivialitatea, scăpând în sub-uman, şi trasând uvertura la agresiune fizică, la violenţă. Conducerile unor cluburi ale căror drapele sunt fluturate în ritmul măscărilor şi sunt udate de saliva veninoasă a periferiei umanităţii, sunt de plâns, iar dacă aceste conduceri mai poartă şi însemne militare, spectacolul jalnic infestează şi alte zone.

Un prim colac de salvare pentru acest iminent naufragiu moral îl pot arunca acei oameni care se ocupă de educaţie şi instruirea sportivilor copii, pentru ca exprimarea lor în terenul de joacă şi, mai târziu, în terenul de joc, să inducă exprimarea suporterilor din tribune. Dar...

Iată, aflăm de la Comisia de disciplină a campionatului naţional de juniori A1 şi A2 că au fost sancţionaţi cu suspendare pe una sau două etape, 30 de tineri sportivi, cu suspendare pe trei etape un număr de 21 de tineri sportivi şi cu suspendare pe patru etape un număr de 6 tineri sportivi. Toţi aceşti copii vor plăti o amendă de 5000 lei!? Vreţi să ştiţi pentru care motive au fost pedepsite tinerele noastre vlăstare care vor înflori mâine pe stadioanele ţării? Pentru lovirea intenţionată a partenerului de joc (joacă) şi - nota bene - pentru injurii !!! Comentariile nu mai au nici o putere. Acela care simte că are putere şi poate să facă ceva, să facă! Repede!

Mihai BRATU

Handbal - juniori
Debut promițător

S-au disputat trei etape din Campionatul naţional de juniori I - serii preliminarii. Juniorii CSŞ-ului sibian au păşit cu dreptul în noul campionat, obţinând victorii în toate cele trei etape. I-am adresat prof. Mircea RĂU câteva întrebări legate de acest debut şi despre echipa pe care o pregăteşte.

- Domnule profesor, aţi reuşit un început de campionat foarte bun, promiţător în disputa calificării la turneul final. Cred că sunteţi mulţumit.

- Pentru rezultatele în sine da, mai puţin pentru jocul practicat în ultima etapă disputată acasă. Am jucat primul joc la Ploieşti, în compania Petrolului Teleajen, câştigând la două goluri diferenţă, pe fondul unui joc bun, în condiţiile unui arbitraj cam anapoda. A urmat jocul de la Braşov, cu L.E.F.S.-ul din localitate. Deşi n-am repetat evoluţia bună din jocul precedent, am obţinut, din nou, victoria cu scorul 20-18. Ultimul joc disputat acasă, pe terenul "Luceafărul", în compania C.S.Ş. Hunedoara, deşi câştigat cu scorul 23-16 nu m-a mulţumit. Evoluţia elevilor mei a fost fluctuantă, marcată, cred, de o stare de infatuare, provocată, probabil, de victoria din deplasare.

- Cele două învinse din primele etape sunt contracandidatele principale în lupta calificării. În aceste condiţii, victoriile obţinute au o încărcătură aparte.

- Majoritatea echipelor de juniori sunt marcate la începutul campionatelor de problema schimbului de generaţii. Lipsa de experienţă a noilor veniţi este de multe ori hotărâtoare. Unii reuşesc să rezolve mai repede această problemă, alţii nu.

- Echipa pe care o pregătiţi a pierdut 5 titluri şi totuşi...

- Este adevărat, patru jucători au încheiat junioratul şi au plecat la alte echipe, divizionare A şi B. Sorin Bârză, component al lotului de tineret a fost legitimat de Dinamo Bucureşti, el reuşind şi la Facultatea de Drept din capitală. Musteţea şi Călugăreriu au fost legitimaţi de Metalul Copşa Mică, iar Sitterli a promovat examenul la Institutul de Educaţie Fizică şi Sport din Constanţa. Al cincilea titular, Balint, are încă un an de zile drept de joc în Campionatul de juniori, dar a plecat la Cluj, pentru admiterea la facultate. Cei care i-au luat locul au reuşit o integrare destul de rapidă, jocul lor fiind mulţumitor.

- Care este lotul de care dispuneţi?

- Grumăzescu, Boboc, Dan - portari, Damian, Buta, Pârjol, Maniţiu, Banciu, Scarlat, Bâncioiu, Cazacu, Todor, Serendan, Piţu, Aronescu.

- Spuneaţi că jocul disputat acasă l-aţi jucat pe terenul "Luceafărul". De ce nu în sală?

- În luna iunie a anului în curs am primit o adresă oficială, prin care ni s-a comunicat că, în campionatul care urmează, echipele clubului nostru nu-şi mai pot desfăşura antrenamentele şi jocurile oficiale în Sala Armatei, datorită activităţilor ce se desfăşoară acolo şi a lucrărilor de reparaţii.

- Sunt, totuşi, echipe care se pregătesc şi care-şi dispută partidele oficiale în această sală.

- Este singura sală din Sibiu în care se desfăşoară jocuri oficiale de handbal. Solicitarea este, deci, foarte mare. Pentru echipele clubului nostru nu s-au găsit soluţii. Ne pregătim şi jucăm în aer liber. Turul îl vom disputa pe terenul "Luceafărul", returul, probabil, pe noua noastră bază sportivă ce urmează a fi dată în folosinţă.

- Aceste condiţii vitrege nu v-au împiedicat, totuşi, să obţineţi rezultate bune.

- Noi nu considerăm că avem condiţii vitrege. Acestea sunt condiţiile de care dispunem bune, rele, trebuie să mergem înainte.

- Domnule profesor, în ultimii ani rezultatele obţinute de băieţii de la CSŞ au fost foarte bune. Vă doresc ca activitatea pe care o desfăşuraţi să vă aducă în continuare satisfacţii, dv., elevilor dv. şi, evident, iubitorilor handbalului juvenil.

- Mulţumesc. **G. RADU**

Mecanica Mârşa s-a distanţat în clasament

● **Textila-Record 3-1 (0-0)** Joc de excelentă factură la Cisnădie între două protagoniste temeinic pregătite fizic, tehnic şi tactic, adepte şi practicante ale unui fotbal cursiv, alert şi ofensiv, desfăşurat spre lauda lor în limitele celei mai depline sportivităţi. Localnicii, superiori în a doua parte a întrecerii şi profitând prompt de micile inexactităţi ale defensivei din faţă, s-au desprins de justeţe, graţie golurilor realizate de M. Rădulescu(min.65), C.Corfar (min.67) şi A.Belet (min.89). Pentru oaspeţi a înscris C.Ogneriu (min.78 din penalti). ● **Cedonia 95-Mecanica 1-2 (0-1)** Dominând cu autoritate întreaga partidă, lidera clasamentului s-a impus mai clar decât arată scorul, în dauna unui adversar ambiţios dar evident depăşit pe toate planurile. Au punctat A.Bârză (min.26) şi V.Burciu (min. 65), pentru învingători, respectiv D.Ivan (min.88 din lovitură de la 11 m). ● **Unirea-Silva 5-2 (5-0)** Cele două formaţii şi-au împărţit frăţeşte perioadele de superioritate. Ocnerii - mai activi şi decişi la finalizare în prima repriză - şi-au valorificat 5 şarje ofensive, marcând dezinvolt şi spectaculos prin: V. Sinu (min.4), S.Dima (min.14), I.Corlaciu (min.31), C.Tomuţă (min.41) şi M.Bratu (min.43). Mulţumiţi de rezultat au redus acceleraţia permiţând sălăştenlor să atace şi să reducă din handicap, în urma golurilor marcate de F.Herghelegiu (min.71) şi A.Piţigoi (min.73).

Fotbal, Divizia C

● **IMIX-"U" Mecanica Sembraz 1-1 (1-0)** Întrecere de certă calitate la Agnita unde după debutul furtunos al gazdelor soldat cu golul reuşit de M.Părău, studenţii - cu toate că au echilibat jocul, aflându-se lungi perioade la cârma ostilităţilor - au restabilit egalitatea abia în min. 60 prin D.Băran, irosind în continuare numeroase bune situaţii de a se detaşa. În min. 88 jucătorul gazdelor C.Oliu a ratat un penalti. ● **CFR Retezat-Construcţii 0-0** În ciuda unei dominări insistente, echipa gazdă n-a reuşit să se impună în faţa unei rivale cantonate în apărare, care în superioritate numerică la un moment dat, datorită eliminării lui A.Tara, n-a reuşit decât rareori să intre în careul advers. ● **Geromed-Sparta 4-0 (1-0)** Surprinzătoare prin proporţiile scorului, dar întrutotul meritată victoria "unsprezecelui" gazdă, care s-a detaşat pe tabela de marcaj datorită golurilor semnate de F.Schuller, M.Lică, S.Bungiac şi F.Cala (în propria poartă). ● **Vitrometan-Sticla 4-0 (3-0)** Pe un teren desfundat, care a creat serioase probleme celor ce au evoluat pe el, medieşenii - mai rutinaţi şi bine orientaţi - s-au desprins catregoric de un partener deficitar la capitolul pregătirii fizice. Autorii golurilor: O.Noian (2), D.Panaitescu şi C.Jiga. ● **Romanofir-Viitorul 3-0.** Echipa oaspete a sosit la Tălmaciu, după trecerea timpului regulamentar de joc. **V.M.**

A fost odată...

Când gimnastica sibiană era scrisă cu majuscule în presa românească

Între anii 1970 - 1989, şcoala sibiană de gimnastică sportivă (Clubul Sportiv Şcolar) din care făceau parte, printre alţii: Marilena Neacşu, Melitha Rühn, Dorina Ungureanu, Mihaela Stănuleţ, surorile Camelia şi Simona Rențiu, Raluca Becner, la fete, marius Gherman, Adrian Stan sau Dan Burincă, la băieţi, reprezenta sportul gimnasticii româneşti, atât în ţară cât şi peste hotare.

Acum, după ce au părăsit clubul şi ţara, în căutarea unor surse de trai mai bune, profesorii şi antrenorii, secţia de gimnastică a susamintitei şcoli, în afara fostelor elevi Claudia Pre-secan şi a lui Dan Burică, componenţi ai naţionalei României şi ai Clubului Steaua, trăieşte din amintiri.

Este adevărat că în moderna sală plouă pe la colţuri şi că majoritatea cadrelor de specialitate (antrenori şi profesori) au luat calea occidentului. Totuşi, sperăm ca gimnastica sibiană să revină acolo unde-i este locul, adică să redevină pepiniera gimnasticii româneşti.

Ilie IONESCU
Foto: Vasile CÂRDEI

Campionatul judeţean de fotbal

Partide de calitate în etapa a cincea

✦ **Mondex-Cibinul 0-4 (0-3)** Confruntarea dintre cele două combatante a demonstrat numerosului public prezent, că şi la nivelul acestui eşalon se practică un fotbal de calitate, spectaculos, cu faze de atac minuţios elaborate şi fializate rapid, atunci când echipele în cauză sunt preocupate exclusiv de joc şi îşi respectă partenera de întrecere. Mai bine pregătit fizic şi tactic, "unsprezecele" din Cristian, deşi în corzi primele minute, posedând câteva invidualităţi de valoare, a dominat insistent în continuare, obţinând o victorie clară - poate totuşi prea severă - ca urmare a golurilor realizate de G. Negoescu (2), D. Lazăr şi A. Pipernea. De notat că ambele formaţii, din care am remarcat pe I. Opriş, B. Tănse, D. Lazăr, Negoescu şi A. Pipernea de la oaspeţi, I. Natea, I. Tâncu, P. Scheau. I. Sârbu şi P. Antinie de la sibieni, au ratat numeroase ocazii la cele două buturi. ✦ **Flacăra Şura Mare-Gloria Nocrich 6-0 (3-0)** Au înscris: N.Lereş (din 11 m), S.Vitan, A.Ciochia, C. Nedelcu, N.Sârb şi P.Cârţog. ✦ **Hapomex-Progresul 4-0(2-0)** Au punctat de câte două ori C.Popa şi V.Martin. ✦ **Spicul-Flapo 3-1 (2-1)** Au marcat: D. Raicu, C.Orlandea şi N. Bârsan (autogol) pentru formaţia din Şeica Mare, respectiv S. Rozor. ✦ **Târnava Dumbrăveni-Recolta Alma 6-0 (2-0)** Autorii golurilor: D. Forgaciu (min. 4, 41, 52, 59 şi 80) şi G. Tudora (min.69). ✦ Stăruinţa-Sevişul 1-0 (1-0) Golul victoriei echipei din Laslea a fost înscris în min.36 de N.Ştefan. ✦ **Recolta Moşna-Fl.Roşie Cârţa 2-1 (2-0)** Au punctat: F. Banea şi F. Comiza pentru învingători, respectiv D. Nechilciuc. **V.M.**

PROGRAM TV

Luni, 2 octombrie

Programul I 13,00 Actualităţi 13,10 Ecleziast '95 14,10 TVR Iaşi 14,45 TVR Cluj-Napoca 15,20 TVR Timişoara 16,00 Actualităţi 16,10 Avanpremieră 16,25 Turism şi agroturism 17,00 Emisiune în limba maghiară 18,30 Desene animate * Apărătorii Pământului 19,00 De luni până luni 19,30 Film serial pentru tineret * Fata şi băieţii 20,00 Actualităţi 20,45 Publicitate 20,50 Film serial: Echipa de intervenţie 21,45 Transfocator 22,10 Teatru TV * Insula 23,45 Actualităţi 0,05 Cultura în lume 0,35 Pepsi Dance Night Show

Programul II 13,40 Film serial * Shehawen - Fata din depărtări 15,00 Film serial (R) * Perla neagră 16,20 Film serial * Pasiuni secrete 17,45 Film serial * Iubiri amăgitoare 22,00 Film serial * Santa Barbara 22,45 Repriza a treia

Marţi, 3 octombrie

Programul I 7,00 TVM 8,30 La prima oră 9,20 Film serial (R) * Santa Barbara 10,05 Limbi străine 11,05 Videocaseta muzicală 11,15 Cinematograful de artă (R) * Sub semnul iubirii 12,45 Desene animate * Costa 13,10 1001 Audiţii 14,00 Actualităţi 14,10 TVR Iaşi 15,05 TVR Cluj-Napoca 16,00 Actualităţi 16,10 Fii tu însuţi! 17,00 Convieţuiri 17,50 Panoramic german 18,05 Cazuri şi necazuri în dragoste 19,00 Clio 19,30 Desene animate * Apărătorii Pământului 20,00 Actualităţi 20,40 La zi în agricultură 20,45 Publicitate 20,50 Telecinemateca * Omorâţi-l pe Charley Varrick 22,50 Reflector 23,20 Actualităţi 23,40 Gong! 0,10 Capodopere baroce

Programul II 16,20 Film serial * Pasiuni secrete 17,45 Film serial * Iubiri amăgitoare

Miercuri, 4 octombrie

Programul I 7,00 TVM 8,30 La prima oră 9,20 Film serial (R) * Santa Barbara 10,05 Moda pe meridiane 10,35 Videocaseta muzicală 10,50 Videolexicon 11,50 Film serial (R) * Iubiri amăgitoare 12,40 Desene animate * Costa 13,10 1001 Audiţii 14,00 Actualităţi 14,10 TVR Iaşi 15,05 TVR Cluj-Napoca 16,00 Actualităţi 16,10 Magazin sportiv 17,00 Videocaseta muzicală 17,15 Alfa şi Omega 18,00 Tele-discul muzicii populare 18,30 Desene animate * Apărătorii Pământului 19,00 Timpul Europei 19,30 Film serial pentru tineret * Fata şi băieţii 20,00 Actualităţi 20,45 Publicitate 20,50 Film serial * Dr. Quinn 21,45 Noi frontiere 22,25 Totul despre muzică 22,55 Confluenţe 23,25 Actualităţi 23,45 Întâlnirea de la miezul nopţii 0,25 Jazz Alive Magazin

Programul II 13,50 Ciclul de filme cu Bruce Lee * Tigrii din Quon Tung 16,20 Film serial * Pasiuni secrete 17,45 Film serial * Iubiri amăgitoare 22,00 Film serial * Santa Barbara

Joi, 5 octombrie

Programul I 7,00 TVM 8,30 La prima oră 9,20 Film serial (R) * Santa Barbara 10,05 Limbi străine * Germană * Italiană 11,05 Film serial * Iubiri amăgitoare 12,40 Desene animate * Costa 13,10 1001 Audiţii 14,00 Actualităţi 14,10 TVR Iaşi 15,00 Fotbal: Rapid-Sportul Studenţesc 16,45 La orizont economia de piaţă 17,40 Milenium 18,25 Desene animate * Apărătorii Pământului 18,50 Tragerile Super Loto 5/40 şi Excepţională Expres 19,00 Medicina pentru toţi 19,30 Film serial pentru tineret * Fata şi băieţii 20,00 Actualităţi 20,45 Publicitate 20,50 Film serial * Valea păpuşilor 21,40 153.014 km 21,55 Studioul economic 22,35 Interpreţi ai muzicii populare 22,55 Simpozion 23,40 Actualităţi 24,00 Seriale de neuitat * Poldark

Programul II 16,20 Film serial * Pasiuni secrete 22,30 Cinematograful de artă * La revedere, Scufiţă Roşie!

Vineri, 6 octombrie

Programul I 7,00 TVM 8,30 La prima oră 9,20 Film serial (R) * Santa Barbara 10,05 Videocaseta muzicală 10,30 Campionatul mondial de gimnastică 12,30 Film serial (R)* Iubiri amăgitoare 13,20 1001 Audiţii 14,00 Actualităţi 14,10 TVR Iaşi 14,55 TVR Cluj-Napoca 15,45 Agenda consumatorului 16,05 Actualităţi 16,15 Lege şi fărădelege 16,30 Emisiune în limba germană 17,30 Pro patria 18,30 Viaţa parlamentară 19,00 Film serial * Edera 19,55 La zi în agricultură 20,00 Actualităţi 20,45 Publicitate 20,50 Tezaur folcloric 21,30 Film artistic * O dovadă de iubire 23,10 Actualităţi 23,30 Campionatul mondial de gimnastică 24,00 MTV 0,45 Cinematograful de noapte * Lista neagră

Programul II 16,20 Film serial * Pasiuni secrete 18,15 Film serial * Iubiri amăgitoare 23,30 Film serial * Santa Barbara

Sâmbătă, 7 octombrie

Programul I 7,00 La prima oră 8,50 Arlechino 9,50 Film serial pentru copii * Drumul spre Avonlea 10,40 Pas cu pas 11,30 Lumină din lumină 12,30 Campionatul mondial de gimnastică 14,30 Actualităţi 14,40 Ora 25 - Tranzit TV 19,15 Teleenciclopedia 20,00 Actualităţi 20,45 Publicitate 20,50 Film serial * Suspiciuni 21,45 MTV - Video Music Awards (I) 22,40 Film serial * Perla neagră 23,25 Actualităţi 23,45 Campionatul mondial de gimnastică 0,15 MTV - Video Music Awards (II)

Programul II 16,20 Film serial * Pasiuni secrete 22,00 Film serial 22,45 Baschet

Duminică, 8 octombrie

Programul I 7,00 Campionatul mondial de gimnastică 10,00 Film serial pentru copii * Aventurile lui Skippy 10,30 Viaţa satului 11,30 Campionatul mondial de gimnastică 14,20 Actualităţi 14,30 Poşta TV 14,40 Video-magazin 17,45 Serial SF * Star Trek 18,40 A doua Românie 19,10 Robingo 19,55 Publicitate 20,00 Actualităţi 20,45 Publicitate 20,50 Film artistic * Slab de inimă 22,25 Tragerile Loto special 6/49 şi Noroc 22,35 Filmele săptămânii 22,40 Campionatul mondial de gimnastică 23,10 Actualităţi 23,25 MTV 23,55 Film serial * Anastasia 0,45 Avanpremieră 0,55 Nocturna lirică

Programul II 7,00 5 x 2 14,35 Automobilism 17,30 Film serial * Pasiuni secrete 18,15 Film artistic * Rămânerea 23,00 Film serial

MAPAMOND SPORT MAPAMOND SPORT

S-a cam ales grâul de neghină în preliminariile C.E. la fotbal

Pe măsură ce ne-apropiem de sărbătorile de iarnă, se limpezesc apele şi în cele opt grupe preliminare ale Campionatului European de fotbal al cărui turneu final va avea loc vara viitoare în Anglia. Vă reamintesc că Anglia este calificată din oficiu ca ţară organizatoare. Se mai califică echipele care ocupă locul întâi în fiecare grupă, plus şase echipe situate pe locul 2, în funcţie de punctajul acumulat. Formaţiile de pe locul 2 cu punctele cele mai puţine vor juca, la Liverpool, un meci de baraj, pentru desemnarea celei de-a 16-a participante la turneul final.

Dar, să vedem cum se prezintă situaţia în momentul de faţă:

✳ GRUPA 1 ✳

1. România	8	5	3	0	15-6	18
2. Franţa	8	3	5	0	17-1	14
3. Polonia	8	3	3	2	13-8	12
4. Slovacia	8	3	2	3	10-15	11
5. Israel	8	2	3	3	11-11	9
6. Azerbaidjan	8	0	0	8	2-27	0

Gheorghe Hagi - România

Partidele următoare: România - Franţa, Israel - Azerbaidjan, Slovacia - Polonia (la 11 octombrie), Slovacia - România, Franţa - Israel, Azerbaidjan - Polonia (la 15 noiembrie).

Reprezentativei noastre, pentru a se menţine cap de serie, îi mai trebuie un punct, deci un meci egal cu Franţa sau victorie în ultimul meci din deplasare, cu Slovacia. Ambele variante sunt realizabile. Dacă i-am bate pe francezi, le-am face un mare serviciu polonezilor, care, teoretic, pot obţine 6 puncte în ultimele două partide şi, cu 18 puncte, ar trece pe locul 2, cu şanse de calificare. Pentru noi există şi o variantă neagră: să pierdem ultimele două partide, francezii şi polonezii să le câştige pe ale lor şi atunci ajungem taman pe locul 3! Să sperăm că nu se va întâmpla aşa ceva.

✳ GRUPA 2 ✳

1. Spania	8	7	1	0	21-3	22
2. Danemarca	8	5	2	1	15-7	17
3. Belgia	8	3	2	3	14-12	11
4. Macedonia	8	1	3	4	8-14	6
5. Armenia	8	1	2	5	4-12	5
6. Cipru	8	1	2	5	4-18	5

Următoarele meciuri: Armenia - Belgia (7 octombrie), Danemarca - Spania, Cipru - Macedonia (la 11 octombrie), Spania - Macedonia, Cipru - Belgia, Danemarca - Armenia (la 15 noiembrie).

Câştigând cu 3-1 în Belgia, danezii şi-au asigurat locul doi în grupă. "Diavolii roşii" s-au dovedit a fi nişte drăcuşori amărâţi şi vor rămâne acasă chiar dacă vor câştiga ultimele două întâlniri.

Fraţii Laudrup - Danemarca

✳ GRUPA 3 ✳

1. Elveţia	7	4	2	1	12-7	14
2. Turcia	6	4	1	1	14-6	13
3. Suedia	7	2	2	3	7-8	8
4. Ungaria	6	1	2	3	6-10	5
5. Islanda	6	1	1	4	3-11	5

Ultimele meciuri: Elveţia - Ungaria, Islanda - Turcia (la 11 octombrie), Ungaria - Islanda (la 11 noiembrie), Suedia - Turcia (la 15 noiembrie). Egalul reuşit de elveţieni în etapa precedentă acasă la suedezi i-a scos pe cei din urmă din competiţie. Medaliaţii cu bronz la CM din 1994, cu echipa completă (au jucat Dhalin, Brolin, Schwarz, K. Andersson etc.), n-au izbutit să treacă de fotbaliştii din cantoane. În schimb, s-au cocoţat pe locul 2 alde Recep, Alpay, Osman, Hakan, Bulent etc., performanţă unică în istoria fotbalului turcesc. Parlamentul a votat în regim de urgenţă o lege care prevede că, dacă ajung în Anglia, componenţii lotului vor primi câte o maşină şi 10.000 de dolari fiecare...

Alain Sutter - Elveţia

✳ GRUPA 4 ✳

1. Croaţia	8	6	1	1	19-3	19
2. Italia	7	5	1	1	12-4	16
3. Lituania	8	4	1	3	8-8	13
4. Ucraina	8	4	1	3	8-9	13
5. Slovenia	8	2	2	4	9-9	8
6. Estonia	9	0	0	9	3-26	0

Viitoarele partide: Croaţia - Italia (la 8 octombrie), Slovenia - Ucraina, Lituania - Estonia (la 11 octombrie), Italia - Ucraina (la 11 noiembrie), Slovenia - Croaţia, Italia - Lituania (la 15 noiembrie).

Robert Prosinecki - Croaţia

În această grupă, doar Slovenia şi Estonia sunt scoase din cursă, celelalte patru păstrând şanse cel puţin teoretice. Primele şanse le au, fireşte, croaţii şi italienii, întâlnirea lor din 8 octombrie fiind un adevărat derby, cu multe vedete de înaltă clasă. Pe italieni i-am văzut în partida precedentă, cu Slovacia. Arrigo Sacchi a început cu o formulă inedită de echipă, cu Peruzzi în poartă, Ferrara, Di Matteo, Costacurta, Carboni, Albertini, Tacchinardi, Di Livio, Del Piero, Ravanelli şi Zola. Jocul nu le-a mers macaronarilor. Au marcat un gol prin Ravanelli (min. 13) şi... atât. În repriza secundă, au fost introduşi Signori, Dino şi Roberto Baggio, însă fără urmări palpabile pe tabela de marcaj. Oricum, meciul de la Zagreb merită urmărit.

✳ GRUPA 5 ✳

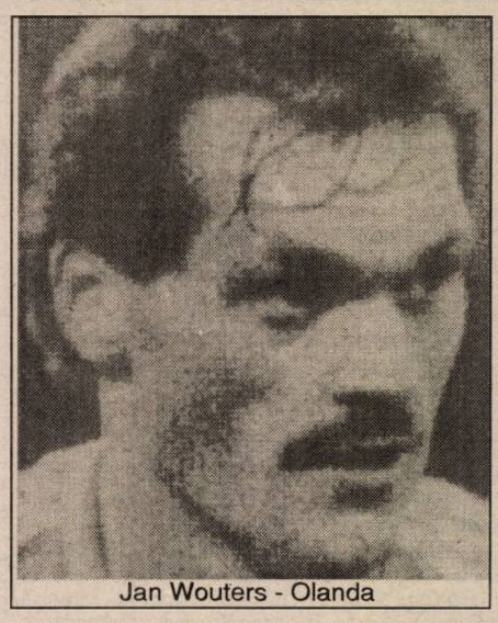

Jan Wouters - Olanda

1. Norvegia	9	6	2	1	17-4	20
2. Cehia	8	4	3	1	16-6	15
3. Olanda	8	4	2	2	16-5	14
4. Luxemburg	8	3	0	5	3-18	9
5. Belarus	7	2	1	4	6-11	7
6. Malta	8	0	2	6	2-16	2

Ultimele partide: Belarus - Cehia (7 octombrie), Malta - Olanda (8 octombrie), Luxemburg - Belarus (11 octombrie), Malta - Belarus (12 noiembrie), Cehia - Luxemburg, Olanda - Norvegia (15 noiembrie).

În această grupă mai sunt destule meciuri de jucat şi orice este posibil. Spre exemplu, vă propun o variantă posibilă, deşi puţin probabilă: Cehia şi Olanda să câştige ambele întâlniri pe care le mai au de susţinut; Cehia face 21 de puncte şi trece pe locul 1, Olanda face 20 de puncte şi trece pe locul 2, depăşind Norvegia la golaveraj! Aşa ar fi normal să se întâmple, fiindcă norvegienii când joacă fotbal parcă aleargă pe schiuri după reni. Olandezii nu mai sunt ce erau cândva, dar nu se compară cu nordicii, iar cehii şi-au încropit o echipă bunicică. Meciul cheie va fi Olanda - Norvegia din 15 noiembrie, în care oaspeţilor le este suficient un egal, în vreme ce gazdelor nu le foloseşte decât victoria.

✳ GRUPA 6 ✳

1. Portugalia	8	6	1	1	25-6	19
2. Austria	8	5	0	3	25-8	15
3. Irlanda	8	4	2	2	15-7	14
4. Letonia	9	4	0	5	10-18	12
5. Irlanda N.	8	3	2	3	11-12	11
6. Liechtenstein	9	0	1	8	1-36	1

Ultimele partide: Irlanda - Letonia, Austria - Portugalia, Liechtenstein - Irlanda de Nord (la 11 octombrie), Portugalia - Irlanda, Irlanda de Nord - Austria (la 15 noiembrie).

J. Andreas - Austria

Dacă Portugalia pare scăpată în câştigătoare, la locul 2 visează şi austriecii şi irlandezii. Greu de anticipat deznodământul. Austriecii au un punct mai mult, dar programul lor este, parcă, mai greu decât al irlandezilor "lideri". Comparativ, Austria mi se pare a avea o echipă mai omogenă şi mai tehnică. Şi în această grupă vom afla ce şi cum abia după ultimele două meciuri.

✳ GRUPA 7 ✳

1. Bulgaria	7	6	1	0	19-5	19
2. Germania	7	5	1	1	16-7	16
3. Georgia	8	4	0	4	10-9	12
4. Albania	8	2	1	5	9-12	7
5. Ţara Galilor	8	2	1	5	7-16	7
6. Moldova	8	2	0	6	7-19	6

Jürgen Klinsmann - Germania

Ultimele partide: Bulgaria - Albania (7 octombrie), Germania - Moldova (8 octombrie), Ţara Galilor - Germania, Georgia - Bulgaria (11 octombrie), Germania - Bulgaria, Albania - Ţara Galilor, Moldova - Georgia (15 noiembrie).

O grupă în care o singură întrebare se pune: cine va fi pe locul 1 şi cine pe 2? Cea mai mare surpriză au furnizat-o albanezii care au smuls un nesperat egal (1-1), pe propriul teren, cu bulgarii în formulă completă. Derby-ul grupei este programat la 15 noiembrie, nemţii tremurând de nerăbdare pentru a-şi lua revanşa după bătaia de la Sofia, acela fiind şi meciul care va stabili câştigătoarea grupei.

✳ GRUPA 8 ✳

1. Rusia	8	6	2	0	29-3	20
2. Scoţia	9	6	2	1	14-3	20
3. Grecia	8	5	0	3	17-7	15
4. Finlanda	9	5	0	4	17-15	15
5. Ins. Feroe	8	1	0	7	7-29	3
6. San Marino	8	0	0	8	1-28	0

Ultimele partide: Rusia - Grecia, Scoţia - Ins. Feroe (11 octombrie), Scoţia - San Marino, Rusia - Finlanda, Grecia - Ins. Feroe (la 15 noiembrie).

În mod firesc, ruşii şi scoţienii sunt calificaţi, pentru că au cele mai tari echipe din grupă şi meciurile care au rămas de jucat nu mai pot schimba configuraţia clasamentului. Grecii şi finlandezii n-au rezistat decât până la un anumit punct, după care s-au consolat cu statutul lor de outsideri...

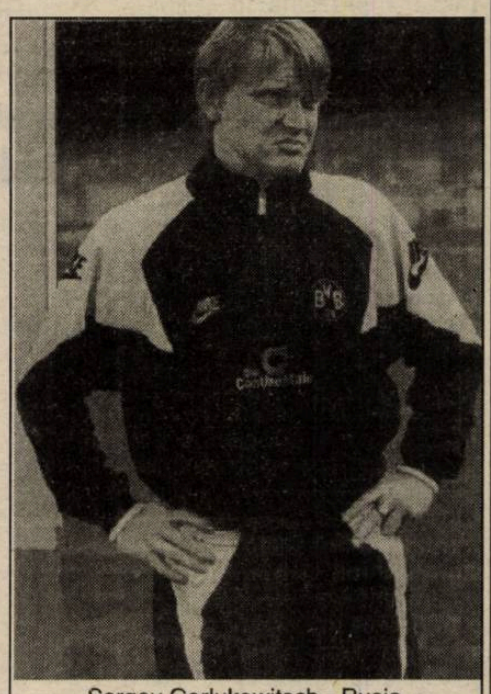

Sergey Gorlukowitsch - Rusia

Pagină realizată de
N. I. DOBRA

Şoimii Compa - la înălţime!

Nitramonia Făgăraş - Şoimii Compa 0-2 (0-0)

Felicitări jucătorilor, antrenorilor, chiar şi celor aproximativ 200 de suporteri prezenţi la joc pentru rezultat dar şi pentru prestaţia avută. Şoimii au dominat sub toate aspectele jocul, victoria lor neputând fi contestată.

Timpul şi terenul excelente au creat cadrul unei desfăşurări normale a întâlnirii dintre formaţii vecine geografic.

Superioritatea netă a oaspeţilor s-a materializat destul de târziu adică în min. 70 când Stoica II excelent angajat de Ciobanu nu-l iartă pe Gincă.

Desprinderea se realizează după numai cinci minute, Scridon materializând combinaţia între Cristea şi Hila. Până atunci să notăm câteva momente mai importante:

✦ Min. 14 lovitură liberă lateral dreapta executată de Cristea la care Brumar şutează afară. Pe contraatac Gheorghe şutează excelent dar din fericire pentru Flichiş peste bară.

✦ Min. 16 frumoasă combinaţie Cristea - Brumar - Munteanu se soldează doar cu emoţii pentru gazde.

✦ Min. 25 şut puternic al lui Comşa, apărat de Flichiş.

✦ Munteanu tăvălit şi hărţuit de apărători determină eliminarea lui Gheorghe astfel că superioritatea tactică şi tehnică a Şoimilor devine şi mai evidentă.

✦ Făgărăşenii au primit 4 cartonaşe galbene şi unul roşu, faţă de unul galben - gratuit acordat lui Cristea şi unul inutil lui Mihăilă, ceea ce spune mult.

Repriza secundă, la început a fost dominată de gazde care deşi în 10 oameni au avut câteva bune ocazii de a înscrie. A urmat însă o avalanşă de contraatacuri pornite mai ales pe partea stângă unde Manea - din ce în ce mai bun - a creat ocazii excelente de finalizare. Nerotunjirea golaverajului s-a datorat şi intervenţiilor inexplicabile ale tuşierului C. Petrache - care a fost ori beat, ori tâmpit, semnalizând poziţii de afară din joc când nu era cazul. Şoimii Compa merge pe un drum bun şi dacă la Drăgăşani se vor mobiliza ca la Făgăraş vor primi în stadionul din Sevastopol cu mult mai mulţi suporteri adevăraţi.

Antrenorii Marin Radu şi D. Călinescu au utilizat formaţia: Flichiş - Cristea, Mihăilă, Stoica I, Maşca - Hila, Ciobanu, Stoica II (min. 84, Zotincă) Brumar, Munteanu, Manea (min. 52, Scridon).

Au arbitrat: I. Negoiţă, G. Munteanu şi C. Petrache din Brăila.

Observator: I Voinea din Bucureşti.

I. PLEŞCA

Alte rezultate din Divizia B

Parângul Lonea - Unirea Alexandria 3-1; Petrolul Videle - Petrolul Ţicleni 3-2; Vega Deva - Constructorul Craiova 2-0; I.C.I.M. Braşov - Petrolul Stoina 1-0; Minerul Lupeni - Minerul Uricani 3-1; Metalurgistul Sadu - Precizia Săcele 1-1; Paroşeni Vulcan - Mine-Ral Rovinari 2-1; Minerul Certej - F.C. Drobeta 0-1; Minerul Mătăsari - Petrolul Drăgăşani 2-0; Nitramonia Făgăraş - Şoimii Compa Sibiu 0-2

FC INTER - "U" CRAIOVA 2-0 (2-0)

urmare din pag. 1

respect de Baciu, iar Cristescu nu poate scăpa de marcajul lui Tâlvan ✦ În min. 52, corner Caşoltan şi Glăvan reia cu capul milimetric alături ✦ În min. 55 îl imită Cristescu la poarta lui Blid ✦ În min.60, luft Lazăr şi reluare peste Caşoltan ✦ În min.65, lovitură liberă G.Popescu şi cap în bară Cristescu ✦ Mare ratare M. Szeghedi în min.72, după excelenta centrare a lui Tâlvan ✦ Tuşierul Argăseală greşeşte nepermis, dar este mic copil pe lângă centralul Ioniţă, care scoate, absolut aiurea, cartonaş după cartonaş, nemulţumind şi echipele şi spectatorii ✦ Individul ăsta a arătat, în final, 10 cartonaşe galbene (L. Cotora şi Tâlvan au câte 4 şi nu vor juca miercuri, contra lui Dinamo) într-un meci în care, de pildă, un Porumboiu n-ar fi arătat nici unul! ✦ În premieră absolută, viceprimarul Sibiului, dl. Aurel Maxim s-a dus la sfârşit în cabina interiştilor, felicitându-i. Un gest pe care-l aplaud şi care denotă că ceva s-a schimbat în bine, vizavi de FC Inter, la nivelul administraţiei locale ✦ Milucu Pătru, preşedintele Consiliului de administraţie, era obosit şi fericit la finele partidei. Mă bucur că l-am văzut din nou, după multă vreme, zâmbind ✦ Sorin Cârţu i-a repezit pe ziariştii craioveni, nedeclarând nimic ✦ În schimb, Cornel Tălnar a apreciat că interiştii au jucat perfect în prima repriză, când scorul putea fi dublu, iar după reluare au conservat rezultatul. "Ne aflăm pe drumul cel bun. Sper să depăşim şi Rapidul, de aceeaşi manieră, în meciul următor de pe terenul propriu." ✦ Adi Blid mi-a spus despre turneul brazilian: "Selecţionata a făcut o figură frumoasă în ţara lui Pele. Noi, cei trei sibieni, ne-am făcut datoria. Am văzut Maracana, apoi şi Copacabana, dar suntem cam obosiţi socotind că numai zborul de întoarcere a durat 20 de ore. Am primit o diurnă de 200 de dolari, iar pentru rezultatul egal alţi 150 dolari, din care FRF ne-a reţinut 100 de dolari pentru că schimbaserăm tricourile cu brazilienii. Oricum a fost o experienţă deosebită pentru noi acest meci în Brazilia."

Duel spectaculos

urmare din pag. 1

poartă, şutează cu latul de la 18 metri, deschizând scorul. Reşiţenii ies imediat la atac, punându-l la încercare pe portarul Roşca, acesta având intervenţii aplaudate în minutele 55, 56 şi 71, cea mai mare ocazie a oaspeţilor ratând-o, în min. 72, Puşcaş. Dar finalul aparţine din nou gaziştilor, Marcadonatu (min. 83) şi Popescu (min. 85, singur în careu, şut în bară) trecând pe lângă mărirea diferenţei. Foarte frumos duelul celor două galerii, cea reşiţeană neregretând că a parcurs atâta drum până la Mediaş.

Miercuri, la Mârşa, în Cupa României, Carpaţi din localitate va primi replica Gazului metan.

Comisia Judeţeană de Schi şi-a reluat activitatea în mod festiv

Mica, dar impresionanta festivitate de la sediul Direcţiei Judeţene pentru Tineret şi Sport a fost prilejuită de sărbătorirea decanului de vârstă al comisiei, "papa" Aurelian Orza la împlinirea vârstei de 90 ani. Directorul instituţiei amintite, prof. Dorin Nan, i-a înmânat nonagenarului o cupă şi o diplomă de onoare. Sărbătoritul a dezvăluit într-o scurtă alocuţiune secretele longevităţii. Dintre ele, drumeţiile pe munte, mişcarea în aer liber, dormitul cu geamul deschis nu trebuie uitate. "Respectaţi muntele ! Nu-i ruşine să te întorci din drum dacă se strică vremea."

Membrii comisiei şi salariaţii direcţiei au intonat pentru papa Orza tradiţionalul "La mulţi ani". Cu cupele de şampanie în mână, profesorul Dobrescu a evocat întâmplări hazlii comune, dar şi fapte de camaraderie ale sărbătoritului în faţa provocărilor muntelui. Personaje ca Hono şi Grete Breit, regretatul Toma Boierescu, preşedintele Tudoran al CJEFS-ului de odinioară au revenit parcă pentru moment în mijlocul tinerilor arbitri de schi.

O puternică impresie a făcut asupra celor prezenţi cuvântul de felicitare al reputatului profesor Felix Heiz, promotorul de odinioară al înotului sibian, cel care a instituit una din cupele de schi alpin "In memoriam" în amintirea fiicei sale Maia, victimă a avalanşei din anul 1977 de la Bâlea-Lac. Felix Heiz i-a mulţumit lui papa pentru tot ce a făcut pentru schiul sibian.

Continuarea pe concret a tradiţiei schiului sibian a făcut obiectul părţii a doua a şedinţei. S-au abordat probleme organizatorice şi de bilanţ.

W.Folk

Juniorii în întrecere

Handbal, Div. Şc. şi de juniori - B

Cindrelul Sibiu - C.S.Ş. Tg. Mureş (m) 22-33 (9-2); Cindrelul Sibiu - C.S.Ş. Sibiu (f) 15-11 (9-8). Partida desfăşurată în prima etapă.

Volei, Divizia Şc. şi de juniori (f)

C.S.Ş. Sibiu - C.S.Ş. Reşiţa 3-0

Duminică, în cadrul primei etape elevele antrenate de prof. Marius Gheorghiţă s-au impus în faţa celor de la C.S.Ş. Reşiţa câştigând cu 3-0 (15-4, 15-8, 15-12).

Rugby div. A2 - etapa a V-a

urmare din pag. 1

Fugigi şi Hordilă. În partida de la Bucureşti au evoluat următorii jucători: Mocanu, Borş, Ciulei, Dragomir, G. Banciu (Urdea) Troancă (Suciu) I. Cătălin, Secelean, G. Fugigi, Despa, Amarie (Păculea) R. Fugigi, A. Iulian, Hordilă, Mitocaru.

Campionatul se întrerupe, pentru pregătirile lotului naţional în vederea participării la prima ediţie a "Cupei Ţărilor Latine" care va avea loc în Argentina şi la care vor participa alături de ţara gazdă Franţa, Italia şi România. La pregătirile lotului naţional participă şi fraţii Fugigi.

În perioada de întrerupere vor începe întrecerile din cadrul "Cupei României" formaţia noastră făcând parte dintr-o serie cu Precizia Săcele, CFR Braşov şi Gringo Cristian. Primul joc, sâmbăta viitoare, în compania formaţiei Precizia Săcele pe stadionul "Valea Aurie".

De la Asociaţia Judeţeană de Fotbal

Comisia judeţeană de arbitri anunţă pe toţi cei interesaţi că luni, 9 octombrie a.c., orele 17, va începe la sediul AJF Sibiu din str. Independenţei 1-3, noul curs de iniţiere şi formare a arbitrilor de fotbal. Candidaţii înscrişi vor aduce caiete pentru conspectarea lecţiilor predate.

Baschet Internaţional...

urmare din pag. 1

posedă mentalitatea sportului de elită, nelăsându-se impresionat de cartea de vizită a jucătorilor israelieni şi având o prestaţie de nivel european. Din nou foarte bun şi util Cornel Alecu, fără îndoială cel mai bun conducător de joc din România, cu toate că în această partidă a fost ceva mai nervos şi mai .... "moale". ✦ Minunată atmosfera creată de galeria sibiană prezentă în sală, căreia dorim să-i mulţumim şi pe această cale. ✦ Joi, 5 octombrie, de la ora 21,00 la Tel-Aviv va avea loc partida retur, în care sibienii vor lupta pentru obţinerea unui scor cât mai strâns.

✦ Sâmbătă 7 octombrie, la München, va avea loc tragerea la sorţi pentru turul al III-lea al Cupelor Europene. C.S.U. Forest Sibiu participă la tragerea la sorţi pentru "Cupa Cupelor". Succes!

Minutul 91

urmare din pag. 1

uns rănile cu "gaz" după ce petroliştii au încercat să le dea foc în min. 32, când Abăluţă a deschis scorul pentru oaspeţi. Autorii golurilor gazdelor, Dobrea (min.43) şi Ambrozie (min. 52). ● **FC Univ.Cluj - Selena Bacău 7-1 (5-1)** Ploaie de goluri pe stadionul clujean, spre bucuria suporterilor şi a comentatorului. În ce-i priveşte pe băcăuani, lăudaţi din startul campionatului de cine vrei şi de cine nu vrei, se pare că din cauza traiului bun li s-a aplecat. Sau o fi chestiunea aia cu balonul, care umflat prea mult, crapă. Au înscris: Falub (min.3) şi Marcă (min.5, 80), R. Sabo (min.8 şi 45), Maier (min.11 din penalti), Cioloboc (min.90), respectiv Scânteie (min.27). ● **Farul Constanţa - Oţelul Galaţi 1-0** A marcat Butoiu în min.28. Vaporenii "de mare" au câştigat greu în faţa celor "de Dunăre". ● **FC Argeş - Ceahlăul Piatra Neamţ 1-1** Moldovenii ştiu bine că dacă nu curge, pică. Au înscris: Barbu (min.18) pentru gazde şi Enache (min.78) pentru oaspeţi. ● **Gloria Bistriţa - FC Braşov 3-2 (0-1)** Braşovenii au condus cu 1-0 (Vasc, în min.20), 2-1 (Manole, min. 65), dar probabil, n-au deschis la timp baierile pungii. În consecinţă gazdele egalează de două ori (Stancu, min.60) şi Matei (min.69) şi tot prin Stancu (min.83) obţin victoria. ● **Sportul studenţesc - Dinamo 0-1 (0-0)** A înscris Dănciulescu în min. 53. Să vedem de unde îşi vor recupera cele trei puncte pierdute ieri ?

ULTIMA ORĂ

urmare din pag. 1

imagine ... nu-i aşa?

✦ S-a înfiinţat, la Oradea, prima şcoală privată de fotbal. Proprietar este domnul Marcel Puşcaş, iar la una dintre catedre îl aflăm pe Robert Cosmoc. Le dorim succes şcolarilor dar şi dascălilor. La tenis astfel de şcoli se cheamă "Academii". Altă lume...

✦ După "vizoniada" de la Kiev, UEFA a hotărât să nu mai delege arbitri pentru Ucraina decât din categoria cavalerilor fără de prihană. Aceasta este şi explicaţia desemnării brigăzii compusă din Gh. Constantin, Cornel Corocan şi Dan Ologeanu pentru partida Şahtior Doneţk - F.C. Bruges din Cupa Cupelor.

✦ La Istanbul s-a desfăşurat a cincea ediţie a Balcaniadei atleţilor veterani. Au câştigat veteranii români care au cucerit 66 medalii de aur, 39 de argint şi 15 de bronz. Cine are bătrâni...

✦ Steagul şi emblema oraşului Mediaş au fost înfipte pe vârful Mont Blanc pe care au reuşit să-l escaladeze Ioan Manta şi Adrian Andone sportivi ai clubului alpin mediesean. Toată isprava a fost autofinanţată! Merituoşilor alpinişti le urăm: "Cât mai sus!"

✦ Întâlnirea Iuventus Torino - Steaua, a fost urmărită de 45.000 de spectatori dintre care 31.501 au cumpărat bilet de intrare. Încercaţi să comparaţi.

✦ La Ploieşti, copiii, militarii, studenţii şi săracii beneficiază de intrare gratuită. Greu să nu te afli în niciuna dintre aceste categorii. Legitimaţie de sărac poate scoate tot românul care se respectă.

✦ "Gazeta Sporturilor" împreună cu "ARROW INTERNATIONAL" organizează concursuri săptămânale cu premii în scule de pescuit. Trebuie completat un cupon care se decupează din ziar şi care conţine un chestionar cu tematică pescărească. Citind cuvântul "cupon" mulţi amatori au lăsat-o baltă.

✦ Preţul biletelor de intrare pe stadioanele din ţară a oscilat în etapa de ieri a C.N., între 8000 lei, tribuna O în Ghencea şi 2000 lei, intrarea generală, la Bistriţa. Dacă diferenţa de preţ vrea să reflecte diferenţa de valoare a echipelor, atunci s-ar putea practica un preţ egal la toate casele de bilete dinRomnia. Să zicem 150 lei, în care să fie inclus şi costul unui cornet de seminţe.

✦ Pe banca lui F.C. Naţional (pe banca tehnică, vreau să zic) îl vom găsi, pentru o vreme, pe reputatul Fl. Halagian, cunoscut nouă pentru sprinteneala cu care sare din bancă-n bancă.

Clasamente, Divizia A

Seria I

Dunărea Călăraşi-Gloria Buzău 4-1, Oţelul "U" Târgovişte-Portul Constanţa 6-1, Dacia Piteşti-Metrom Braşov 2-0, FC IELIF Slatina-ARO C-lung Muscel 2-2, Cetatea Tg.Neamţ-FC Oneşti 3-2, Rocar Bucureşti-Poiana Câmpina 2-0, Metalul Plopeni-Electroputere Craiova 1-1, Dacia Unirea Brăila-Steaua Mizil 2-0, Tractorul Braşov-FC Constant Galaţi 0-1.

1.Electroputere	6	4	1	1	11-4	13
2.Rocar Bucureşti	6	4	0	2	12-10	12
3.Oţelul Târgovişte	6	3	1	2	18-8	10
4.Dacia Piteşti	6	3	1	2	9-7	10
5.Poiana Câmpina	6	3	1	2	6-4	10
6.FC Oneşti	6	3	1	2	7-6	10
7.Gloria Buzău	6	3	1	2	8-10	10
8.Dacia Unirea Brăila	6	3	0	3	8-7	9
9.Metrom Braşov	6	3	0	3	8-9	9
10.Dunărea Călăraşi	6	3	0	3	9-10	9
11.Portul Constanţa	6	2	1	3	13-13	7
12.ARO C-lung Muscel	6	1	4	1	4-5	7
13.FC Constant Galaţi	6	2	1	3	4-6	7
14.Cetatea Tg.Neamţ	6	2	1	3	6-9	7
15.Steaua Mizil	6	2	0	4	5-8	6
16.Metalul Plopeni	6	1	3	2	5-11	6
17.Tractorul Braşov	6	1	2	3	2-4	5
18.FC IELIF Slatina	6	1	2	3	7-11	5

Etapa viitoare (7 octombrie): Poiana Câmpina-FC IELIF , FC Oneşti-Rocar Bucureşti, Electroputere-Cetatea Tg.Neamţ, Portul Constanţa-Metrom Braşov, Gloria Buzău-Oţelul "U" Târgovişte, ARO C-lung-Dunărea Călăraşi, FC Constant-Dacia Unirea Brăila, Steaua Mizil-Metalul Plopeni, Tractorul Braşov-Dacia Piteşti.

Seria a II-a

Minerul Motru-Corvinul Hunedoara 1-1, FC Bihor-Minaur Zlatna 2-0, Unirea A.Iulia-Olimpia Satu Mare 4-0, Gaz metan Mediaş-CSM Reşiţa 1-0, Gloria Reşiţa-FC Bucovina 1-0, UTA - Foresta Fălticeni 1-0, FC Maramureş-JiulPetroşani 1-2, CFR Timişoara-ASA Tg.Mureş 2-1, FC Vâlcea-Unirea Dej 0-3.

1. Jiul Petroşani	6	5	0	1	10-4	15
2.GAZ METAN MEDIAŞ	6	4	1	1	6-3	13
3.Unirea Dej	6	4	0	2	12-4	12
4.ASA Tg.Mureş	6	4	0	2	13-8	12
5.CSM Reşiţa	6	3	2	1	9-2	11
6.UTA	6	3	2	1	11-6	11
7.Foresta Fălticeni	6	3	1	2	8-4	10
8.Olimpia Satu Mare	6	3	0	3	9-9	9
9.FC Bihor	6	3	0	3	6-9	9
10.Minaur Zlatna	6	2	2	2	6-5	8
11.Unirea A. Iulia	6	2	1	3	10-7	7
12.Gloria Reşiţa	6	2	1	3	4-10	7
13.CFR Timişoara	6	2	1	3	8-13	7
14.Corvinul Hunedoara	6	1	3	2	12-10	6
15.FC Bucovina	6	2	0	4	10-13	6
16.Minerul Motru	6	1	2	3	5-9	5
17.FC Maramureş	6	1	1	4	6-12	4
18.FC Vâlcea	6	0	1	5	3-18	1

Etapa viitoare (7 octombrie): Foresta Fălticeni-Gaz metan Mediaş, FC Bucovina-UTA, Jiul Petroşani-Gloria Reşiţa, Minaur Zlatna-Olimpia Satu Mare, Corvinul Hunedoara-FC Bihor, CSM Reşiţa-Minerul Motru, Unirea Dej-CFR Timişoara, ASA Tg.Mureş-FC Maramureş, FC Vâlcea-Unirea A.Iulia.

Condoleanţe

Realizatorii săptămânalului TRIBUNA SPORTURILOR prezintă profundele lor condoleanţe reputatului antrenor Mircea Vulc, în legătură cu prematura şi fulgerătoarea dispariţie a mamei sale.

BIBLIOTECA ASTRA SIBIU

BIBLIOTECA „ASTRA"
SIBIU

TRIBUNA sporturilor

SUPLIMENT SĂPTĂMÂNAL DE INFORMARE SPORTIVĂ AL COTIDIANULUI INDEPENDENT "TRIBUNA"

Anul V, nr. 285 | 9.10. - 15.10.1995 | 4 pagini, 200 lei

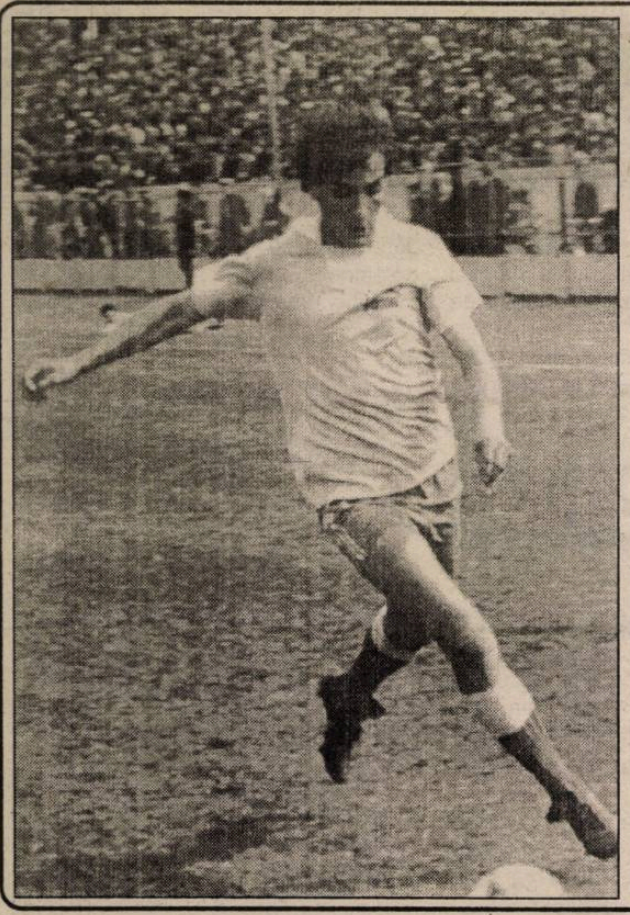

ADI VĂSÎI, UN AN LA VANSPOR!

Gata cu zvonurile! La ora la care citiţi aceste rânduri, Adrian Văsîi se află în echipamentul lui Vanspor, unde a fost transferat pe o perioadă de un an.

Înainte de plecare, Adi mi-a spus: "După zece ani dăruiţi fotbalului sibian, plec în Turcia. Mă despart greu de coechipieri şi de suporterii interiştilor. Dar la 30 de ani e timpul să încerc şi o altă experienţă. Sper să nu-l dezamăgesc pe antrenorul Petre Gavrilă. Promit să vă ţin, periodic, la curent, cu evoluţiile mele din Turcia."

Şi să dai goluri, Adi! - i-am urat eu, lucru la care a subscris imediat şi soţia sa Ioana, prezentă la discuţie.

B.MIRCEA

PETRE GAVRILĂ: "Îl vreau neapărat pe Văsîi !"

Întâlnire plăcută, după meciul Dinamo-FC Inter, chiar pe pista stadionului din Şoseaua Ştefan cel Mare, cu Tiţă Gavrilă, apreciatul antrenor al echipei turce Vanspor.

- Ce faci la Bucureşti, Tiţă? Te ştiam în Turcia!

- Am venit doar pentru câteva zile, cu treburi. Una dintre ele este şi perfectarea transferului lui Adi Văsîi. Îl cunosc bine şi-l vreau neapărat la Vanspor. E fotbalist şi om de caracter. Îmi pare rău că, neajungând de la început la meci, n-am văzut golul lui Adi.

- Ce impresie ţi-au lăsat interiştii ?

- FC Inter este o echipă redutabilă pe care Ţălnar a aşezat-o bine în teren. Mi-a plăcut jocul curat, estetic al sibienilor, ca şi capacitatea lor de a opri sau întârzia acţiunile dinamoviştilor departe de propria poartă. Te rog să transmiţi sibienilor salutările mele! Sibiul rămâne un oraş superb, unde am lucrat cu mare plăcere!

- O să transmit. Cum e în Turcia, Tiţă?

- Sunt acolo abia de trei luni, după un stagiu de patru ani în Africa. S-ar zice că m-am apropiat de casă... Fotbalul turc este într-o etapă de profunde transformări. Se fac investiţii fantastice. Stadioanele sunt pline. Federaţia, oficialităţile se implică serios şi rezultatele se văd. Naţionala Turciei este ca şi calificată la turneul final al CE. Cele mai multe echipe au antrenori străini, în frunte cu Pereira. Se aduc jucători buni din ţări cu fotbal avansat. S-au dus vremurile când, jucând cu turcii, echipele europene îşi rotunjeau golaverajul !

- Ai învăţat limba?

- Mă descurc, dar am şi translator, pe Dorel Chiriac, secundul meu la Vanspor. Oricum,

continuare în pagina 4

A consemnat Mircea BIŢU

Dubla întâlnire cu Maccabi văzută şi din spatele... cortinei

● Maccabi Tel Aviv este un club foarte puternic şi foarte bogat, principalul sponsor, firma Elitte nemaiavând nevoie de prezentare. Cifra de afaceri a clubului variază între 8-10 milioane dolari SUA anual, adică între 17-20 miliarde lei. ● Sala în care echipa îşi desfăşoară jocurile are 10.000 de locuri pe scaune şi chiar dacă numărul de spectatori variază între 1.500-10.000 abonamentele vândute la început de sezon acoperă 9.500 locuri. ● La sosirea la sală locul de parcare al autobuzului echipei Maccabi, cu care CSU Forest s-a deplasat la locul meciului, era ocupat de un Mercedes de comandă de toată frumuseţea. La pro-

Baschet

testele şoferului omul de ordine ridică din umeri şi zice: Ciurcici. Păi da, dacă plăteşti unui jucător 60.000 dolari pe lună îi permiţi să şi parcheze unde vrea. ● Pe lângă Ciurcici şi doi americani naturalizaţi, prin renunţare, la Roy Anderson, a fost adusă o vedetă americană, Dan Morton, din NBA. Cifra transferului este deocamdată necunoscută. ● Clubul are o structură organizatorică foarte bine pusă la punct: un colectiv care se ocupă cu "facerea banilor" condus de un director general, un manager al echipei care conduce un colectiv ce rezolvă toate problemele de ordin organizatoric, de la apa minerală la antrenamente, până la meniul pe care echipa îl serveşte în deplasare, un antrenor principal, doi secunzi, un medic, un psiholog, doi maseuri şi câţiva asistenţi pe domenii. ● Echipa are la dispoziţie un autocar

continuare în pagina 4

Octavian RUSU

HIZO A DEVENIT SCUMP LA VORBĂ...

Egalul cu Sportul studenţesc, de joia trecută, a fost, în ce-l priveşte pe Viorel Hizo, picătura care a umplut paharul. A doua zi, fără să mai aibă vreo explicaţie cu George Copos, Viorel a luat drumul Sibiului. Sâmbătă s-a dus în plimbare, cu fiica sa Daniela, la Zlatna, unde a văzut un meci nul (elevii lui Jan Gavrilă ratând şi penaltiul din min.90). Ieri dimineaţă l-am sunat acasă.

- Ce faci, Viorele?

- Stau şi mă odihnesc, în mijlocul alor mei. Nici dacă mă împuşcă nu mă mai întorc în Giuleşti, care este un capitol închis pentru mine!

- Poţi să-mi spui motivele retragerii de la Rapid?

- Motivele sunt multe şi întemeiate dar mi-am propus să nu mai zic nimic !

- Pe noi, cei de la "Tribuna Sporturilor", nu ne poţi refuza, chiar dacă am pronosticat că nu te prinde zăpada în Giuleşti...

- După 3 înfrângeri consecutive şi un meci egal, retragerea era gestul pe care-l face orice antrenor cu bun simţ.

✦

Că însuşi Copos şi-a făcut planurile de viitor fără Hizo o demonstrează, indubitabil, fierberea declanşată sub Potcoavă după plecarea tenacelui tehnician sibian. La Rapid a fost uns degrabă preşedinte omnipotentul Jean Pădureanu, sforarul şef, fost la Gloria Bistriţa (atenţie, interişti, la meciul cu Rapid de sâmbătă!). Tot în Giuleşti se vorbeşte de aducerea, chiar în aceste zile, a portarului Tene (Dinamo) şi a atacantului Butoiu de la Farul. Nu-i exclusă nici aducerea, pe banca tehnică, a lui Mircea Rădulescu (el n-are contract cu Sportul studenţesc şi se propune antrenor la Rapid de mai bine de un an de zile). Cu ei sau fără ei, garnitura feroviară trebuie deraiată la Sibiu!

Mircea BIŢU

Ultima oră

✦ Dat afară de la FC Naţional, Marian Bondrea, scârbit de tot şi toate, intenţionează să plece în Turcia. Păi, nu şi-a ales prea bine destinaţia, căci bacşiş şi ciubuc vin de la "bahşiş", respectiv "cubuk", care-s turceşti get-beget.

✦ O delegaţie a Comisiei pentru sport a Bundestagului german ne-a vizitat ţara. Aştia ce-or mai vrea?

✦ Pilotul de formula 1 Mika Salo - care, fie vorba între noi, n-a întrecut încă pe nimeni - a fost câteva zile la Bucureşti. Pe automobilistul finlandez l-a surprins ospitalitatea românească şi a fost impresionat de numărul mare de fete frumoase. Avem şi noi cu ce ne lăuda.

✦ "Ţeţe" Moraru, fostul portar, a fost numit şef al centrului de copii şi juniori de la FC Dinamo, printre subalternii lui (Marin Andrei, Ion Pârcălab, Claudiu Vaişcovici) numărându-se şi Dumitru N.Nicuşor, care are în spate 34 de ani de antrenorat, câştigând cu Dinamo trei titluri şi două cupe, ducând echipa până în semifinalele CCE în 1984. Da, dar Moraru este prieten cu Dinu...

✦ Marius Predatu, ajuns tocmai în Grecia, marchează mereu pentru Panionios, dar echipa nu câştigă. Oare s-o găsi pe-acolo vodca de la "Sibiul Nou"?

✦ La campionatele naţionale de haltere din acest an, câţiva antrenori erau beţi bine, încurajându-şi elevii cu chiote şi înjurături. Culmea era să fie turmentaţi şi halterofilii, dar mai au timp că-s... tineri.

✦ Pentru că l-a învins (cu 14-12!) pe Michael Stich în setul decisiv al meciului de Cupa Davis cu Germania, tenismenul Andrei Cesnokov a fost decorat chiar de Boris Elţîn cu "Ordinul de curaj". Ruşii îi bumbăcesc pe nemţi pe unde-i prind.

✦ Şahistul Gary Kasparov intenţionează să se lanseze în politică şi în afaceri, dar deocamdată este tracasat de divorţul de cea de-a doua soţie. Se pare că femeile mai aşteaptă de la el şi altceva decât... deschideri, gambituri,

continuare în pagina 4

(n.i.d.)

Rugby - Cupa României

CSM FORESTA - PRECIZIA SĂCELE 67-10 (36-10)

Din păcate jocurile de cupă suscită un interes scăzut, numărul mic al spectatorilor fiind semnificativ în acest sens. În faţa unui adversar care nu depăşeşte condiţia unei bune echipe de juniori, gazdele au făcut cam ce-au vrut, reuşind faze de rugby autentic, dar gafând şi nepermis de mult. Au înscris pentru sibieni: Hordilă 3 înc, 6 tr., Dragomir, A.Iulian, Păculea câte 2 înc, I.Cătălin şi Munteanu câte 1 înc. Antrenorii Mircea Beianu, Vasile Ungureanu şi Petre Suciu au folosit în această partidă următorii jucători: Mocanu, Borş, Ciulei, G.Banciu, Dragomir, Cocârcă, I.Cătălin, Secelean, C.Fugigi, Amarie, Păculea, A.Iulian, Hordilă, Mitocaru, Gâjulete, Cosma, Dobre, Munteanu, A.Banciu.

Următoarele două jocuri din cadrul Cupei României vor avea loc în deplasare cu Gringo Cristian şi CFR Braşov.

G.RADU

Handbal, Divizia B (m)

✦ Inst.Militar "Nicolae Bălcescu" Sibiu - CSM Pandurii Tg.Jiu 20-22 (10-14) !!

Întâlnind o echipă avantajată de talie, cu o apărare ermetică, handbaliştii studenţi militari au părăsit sala proprie învinşi. Şi aceasta se datorează faptului că Pastramă a fost anihilat de

continuare în pagina 4

Ilie IONESCU

Rezultat viciat de arbitri !

Foresta Fălticeni - Gaz metan 2-0 (0-0)

Trioul de arbitri din Brăila: Titirişcă-Vărgatu-Negoiţă a făcut tot ce se putea pentru a înclina balanţa în favoarea gazdelor. Medieşenii s-au dus la Fălticeni cu gândul să reuşească un egal, neştiind că "forestierii" îşi luaseră toate măsurile de siguranţă. Aşa se face că, după o primă parte slabă, după pauză fluieraşul şi ajutoarele lui şi-au intrat în rol: în min.70, absolut fără motiv, Marcadonatu a fost eliminat, în min.76, Titirişcă a acordat 11 metri la un fault imaginar (a marcat Gh.Alexandru), iar în min.85, a fost validat golul înscris de acelaşi Gh. Alexandru, după o flagrantă poziţie de ofsaid nesemnalizată de Negoiţă.

Fotbal, div A

Cartonaşe galbene, bineînţeles, au fost arătate numai mediaşenilor: Handrea, Callo şi Someşan. În fundul Moldovei orice se poate întâmpla!

Foresta: Dohot - Al.Vasile, Miu, Bălan, Ilyes - Cârstea, Ene (min.65, Cioloca), Gh.Alexandru, Dumitru (min.75, Liechtenstein) - Bondoc, Maftei.

Gaz metan: Roşca (min. 77, Unchiaş) - Handrea, Lungu, Fl.Şomfălean, Botezan, Maier - Callo, Someşan (min.64, Szakacs), Ştef (min.46, Marcadonatu) - Popescu, Albu.

D.IONAŞCU

O AFACERE DE AUR

În seara neuitatei finale când Steaua ne desfăta cu marele trofeu care răsplăteşte cea mai bună echipă de fotbal din Europa, prietenul meu fără de partid cocheta cu ideea unei afaceri. Nu şi-a dus la îndeplinire gândul, dar nu cred că este lipsit de interes pentru dumneavoastră să i-l cunoaşteţi.

Aşadar, ce şi-a zis el imediat după executarea loviturilor de la 11 m? Să deschidă o şcoală specială de portari undeva prin Banat, să primească înscrieri pentru iniţiere şi perfecţionare cu o taxă mobilizatoare în valută adevărată, să-l numească pe Helmuth Dukadam şef de catedră, să se numească pe el director general, iar pe mine, casier. Tripletă de aur, nu-i

Peluza a III-a

aşa? Sigur că în 1986 ideea ar fi fost apreciată ca prematură, dar în zilele noastre ar putea să se potrivească. Numai că între Steaua care răsărea atunci şi Steaua de acum... e o cale-atât de lungă...

Mi-am adus aminte de ideea năstruşnică a prietenului meu fără de partid zilele trecute, când am citit că Marcel Răducanu şi-a deschis lângă Dortmund o şcoală de fotbal care cuprinde copii în vârstă de la 7 la 15 ani. Ce m-a surprins la articolul "în exclusivitate" pentru "Gazeta sporturilor" a fost chiar titlul acestuia: "Şi aici, în Germania, e un dezastru cu ceea ce numim schimbul de mâine." Deci, să nu disperăm?! Dezastrul s-a cuibărit şi pe la case mai mari, criza atacă şi la vârf. Cu ceva însă nu pot să mă împac: "schimbul de mâine" trebuie să fie neapărat orientat spre fotbal? Există numai triplete de aur? Nu cumva există şi nişte fetiţe de aur? De fapt, aici am vrut să ajung.

Mihai BRATU

BILANŢ REMARCABIL AL GIMNASTICII NOASTRE

Timp de câteva zile, cu ochii lipiţi de ecranele televizoarelor, am urmărit întrecerile celor mai buni gimnaşti din lume.

Reprezentanţii României, fete şi băieţi, s-au prezentat la înălţime. Titlul suprem pe echipe cucerit de extraordinara formaţie feminină, ca şi medaliile de bronz dobândite de Lavinia Miloşovici (la individual) şi de echipa de băieţi, aceasta din urmă în premieră absolută, vin să confirme, în mod strălucit, valoarea gimnasticii româneşti. Felicitări şi succes în continuare!

Sărituri în apă

Pe Anca Ţilea şi Adela Găvozdea le aşteaptă un sezon important; dar au nevoie de un sprijin financiar

După o vară destul de fierbinte pentru cele două sportive Anca Ţilea şi Adela Găvozdea, de la C.S.Ş. Sibiu, a venit examenul de admitere la liceu. Atât Anca cât şi Adela au reuşit să intre în clasa a IX-a, prima la Liceul "Avram Iancu", iar cea de a doua la Liceul "O. Goga". Odată cu reuşita pe plan şcolar, cele două sportive, antrenate de prof. Ruxanda Cherches şi Zita Găvozdea, care în acest an au reuşit performanţe notabile, concretizate prin: un loc 5 la C.E. de juniori de la Geneva, un loc 9 la C.M. de juniori, precum şi un loc trei la Internaţionalele Germaniei de la Waldkreiburg, Anca Ţilea, şi cele două realizate de Adela Găvozdea: un loc 4 la C.E. de juniori şi, de asemenea, un loc 5 la Internaţionalele Germaniei, rezultate care constituie pentru secţia de sărituri în apă a C.S.Ş. Sibiu, cele mai bune rezultate obţinute până acum. Pe plan naţional, cele două eleve deţin locul I la C.N. de juniori, unde Anca Ţilea este şi campioană absolută la juniori B, iar Adela Găvozdea de asemenea ocupanta locului I la juniori. Cu toate că au avut re-zultate foarte bune pe plan naţional şi internaţional (componente ale lotului naţional), totuşi acestea nu au beneficiat de indemnizaţia de efort pentru un sportiv de performanţă! Având în vedere că Sibiul deţine, la ora actuală, condiţii de pregătire, totuşi ar fi de dorit ca federaţia de specialitate să se implice mai mult în sprijinirea acestor talentate sportive, care constituie speranţele de mâine ale ţării la sărituri în apă.

Legat de programul competiţional internaţional foarte încărcat anul viitor, aceste sportive pot face reclamă în ţară şi în Europa şi chiar în lume viitorilor sponsori care doresc să le susţină financiar.

Ilie IONESCU

Părinţi de tenismeni... emoţii, speranţe

Speranţele aruncate departe se reîntorc mereu ca valurile mânate de flux spre aceleaşi ţărmuri... Cu ele în suflet perinţii, ţinându-şi copiii de mână, decolează din viaţa simplă în curgerea ei obişnuită într-o direcţie unică: lumea zbuciumată a tenisului. Ajunşi aici, împreună intră într-un vârtej din care doar întâmplări nefericite îi mai pot azvârli afară. Dispuşi să investească totul - capital sufletesc şi financiar - nimic nu li se pare prea mult pentru a-şi ajuta copiii să ajungă pe culmi.

Ei nu-şi mai înţeleg viaţa decât într-un singur chip, acela de a fi cu toată fiinţa alături de copii.

Şi, Doamne, cât de dureros ştiu că-i smulg din basmul copilăriei lăsându-i să simtă brutal greutăţile sub frâne bine ţinute, cu un preţ prea scump plătit la poarta paradisului.

Înţelegem oare câtă trudă, câte eforturi, câte nelinişti, câte speranţe şi deznădejdi - alternanţa de lumini şi umbre, câte renunţări şi greutăţi ascunde calea spre performanţă? Dar drumul este mai uşor de străbătut când copiii îşi simt părinţii aproape. Ei sunt pomada tămăduitoare de răni pricinuite de înfrângeri cu un cuvânt de încurajare pentru "data viitoare" întreţinându-le dorinţa altor cuceriri. Ei sunt umărul pe care plâng atunci când le e greu şi flacăra de fericire ce se mistuie atunci când le e bine.

Aşa se conturează imaginea părinţilor ai căror copii sunt jucători de tenis. Oameni minunaţi care merită să fie înălţaţi pe piedestaluri de eroi.

Ce păsări de pradă, mânate de instincte ucigaşe s-au năpustit pentru a doua oară în lunile septembrie la noi să ia cu ele, sub aripi negre, părinţii copiilor plecaţi peste

IN MEMORIAM

ocean cu aceleaşi speranţe de victorii.

Ce dovadă a sacrificiului de sine poate fi mai dramatică decât sfidarea legilor omeneşti atunci când cer să nu le fie chemaţi copiii pentru a-i conduce pe ultimul drum. Din nefericire, întâlnirea copiilor cu acea clipă a realităţii cutremurătoare nu poate fi amânată la nesfârşit...

Sărmani copii, sărmane suflete sfărâmate!... De-acum îi va însoţi mereu icoana sfântă a părinţilor ce nu mai sunt. Va trece timp până vor reuşi să-şi vindece inimile zdrobite, chiar dacă ei nu-şi plâng zgomotos durerea. Subconştientul lor va rătăci neliniştit în căutarea celui - fie el antrenor sau prieten - care ar putea să suplinească măcar o fărâmă din ce au pierdut. Să nu le înşelăm sufletele curate!

Copiii se vor regăsi, îşi vor reface cu timpul echilibrul rupt. Vor fi puternici şi dârzi pentru că au fost crescuţi şi educaţi de oameni puternici şi caractere dârze. În racheta lor va sta miracolul împlinirii visului pe care părinţii l-au clădit pentru ei.

- Este dureros de greu, Raluca, este încă dureros de greu, Răzvan, - copii minunaţi, pe care cineva, acolo sus, nu v-a înceta să-i iubească!...

Speranţe aruncate departe se vor preschimba pe culmi într-un omagiu pentru părinţii care sunt şi care nu mai sunt.

Aneta SABĂU*

Articolul este semnat de mama tenismenului Răzvan Sabău, în memoria tatălui lui Răzvan (decedat în urmă cu câţiva ani) şi mamei Ralucăi Sandu, marea handbalistă Simona Arghir, decedată în urmă cu o lună.

* Din conţinut se desprind eforturile duse până la sacrificiu, pe care le fac părinţii de tenismeni, în România, pentru ca fiii lor (care prin talent sunt la fel, sau mai buni ca străinii) să poată ajunge în vârful piramidei.)

(Ex, tatăl lui Silviu Tănăsoiu, un om care, de destui ani, ia în piept greutăţi, bate la uşi, se roagă şi imploră firme şi patroni să sprijine ascensiunea fiului său. Uneori reuşeşte, alteori nu. De noi toţi depinde, în ultimă instanţă, ca un talent ca Silviu să iasă în lume...

La Balcaniada de atletism (veterani)

SIBIANCA CHRISTA SCHMIDT - 4 MEDALII DE AUR

În zilele de 16-17 septembrie a.c., în Turcia, la Istanbul, s-a desfăşurat Balcaniada de atletism rezervată veteranilor, la care au participat sportivi din Albania, Bulgaria, Turcia, Iugoslavia, Grecia, România. Din lotul reprezentativ al ţării noastre (25 de sportivi şi sportive) a făcut parte şi o sibiancă (singura, de altfel), Christa Schmidt, care, la categoria 50-55 ani, a obţinut nu mai puţin de 4 medalii de aur, în probele de 200 m, 4 x 100 m, 4 x 400 m şi aruncarea greutăţii.

"Din păcate - îmi spunea doamna Schmidt - la Sibiu nu există un club sportiv al veteranilor. În tinereţe am practicat gimnastica. Apoi m-am profilat pe atletism, un sport care nu presupune mari cheltuieli, ci multă perseverenţă. În alte ţări se acordă o deosebită atenţie sportului de masă, pentru toate vârstele. În fond, sportul înseamnă sănătate. Lotul reprezentativ al veteranilor îşi suportă, de fapt, toate cheltuielile ocazionate de aceste competiţii internaţionale. Eu am beneficiat, în acest an, de o sponsorizare din partea SC Compa SA, dar la anterioarele întreceri (Campionatele Europene de la Budapesta şi Atena, Campionatele Mondiale din Finlanda) m-am dus pe banii mei, dar nu-mi pare rău. În vara aceasta, CM pentru veterani au fost organizate în SUA şi n-am putut merge, dar mă pregătesc pentru CE de anul viitor, din Suedia. Sibiul dispune de un excelent cadru natural practicării atletismului de acest nivel, nici stadioanele nu sunt suprapopulate, aşa că îi invit pe toţi cei ce iubesc sportul, mişcarea, să nu se lase copleşiţi de multiplele probleme cotidiene, să-şi facă timp şi pentru sănătatea lor".

Doamna Christa Schmidt are - la... categoria sa de vârstă - alura unei adolescente, o libertate a spiritului şi-o voioiciune de invidiat care ne lipsesc celor mai mulţi dintre noi. Fapt ce ar trebui să ne dea de gândit ... **(n.i.d.)**

Floarea Iliescu - o veterană a atletismului mediesean, continuă să uimească

Am avut prilejul să scriu, în săptămânalul nostru "Tribuna sporturilor", de nenumărate ori despre succesele profesoarei de educaţie fizică Floarea Iliescu din Mediaş. Ultima ispravă, cucerirea a două medalii de aur în probele de 200 şi 400 metri plat, cu prilejul recentei balcaniade de atletism rezervată veteranilor, la ediţia a V-a, desfăşurată pe stadionul OCET din Istanbul.

De remarcat că judeţul nostru a fost reprezentat de două atlete. Alături de Floarea Iliescu a participat şi sibianca Christa Schmidt care a cucerit medalia de aur în probele: 200 m plat, greutate, stafetele de 4x100 şi 4x400 m plat, la categoria de vârstă de 50-55 ani, în timp ce Floarea Iliescu a concurat la categoria 40-44 ani.

Abia revenită în ţară, mediesceanca a plecat la Baia Mare, împreună cu câţiva atleţi din Mediaş, unde au participat la "Crosul castanelor". Şi cum era de aşteptat, Floarea Iliescu a câştigat locul I în proba de 10.000 metri. Locuri bune au mai realizat Andraş Zolnai - locul III, la categoria 19-39 ani, iar Andrei Mărginean - locul II la cat. 13-14 ani. Îi dorim cât mai multe succese!

Cum timpul este favorabil concursurilor de cros, atleta din Mediaş continuă să fie prezentă aproape săptămână de săptămână la orice întrecere atletică rezervată veteranilor. Noi îi dorim tot mai multe succese!

I. ILIE

La finalele Campionatelor Naţionale de Culturism

Sportivii de la C.S.U. "Forest" Sibiu au cucerit două medalii de argint

Între 22-24 septembrie a.c., la Cluj-Napoca, a avut loc finala Campionatului Naţional de Culturism pentru seniori, la care au luat parte şi sportivi de la C.S.U. "Forest" Sibiu. După o comportare meritorie, aceştia au cucerit două medalii de argint prin **Nicu Chiosa** (loc II la categoria 75 kg) şi **Constantin Bebeşelea** (loc II la categoria +90). De asemenea, în cadrul categoriei 70 kg, **Dorel Amzoiu** a cucerit un merituos loc IV.

Pe această cale, sportivii de la C.S.U. "Forest" Sibiu aduc vii mulţumiri sponsorilor care, prin ajutorul lor nepreţuit, au contribuit la obţinerea acestor frumoase rezultate. De aceea, se cade să-i menţionăm: S.C. Forest SA Sibiu, C.S.U. Sibiu, Casa de Cultură a Studenţilor, S.C. "Laura" SA.

După concurs, în urma desfăşurării şedinţei de birou federal, **Constantin Bebeşelea** a fost desemnat să reprezinte România la **Campionatul mondial de culturism - categoria Masters**, întrecere rezervată sportivilor care au împlinit vârsta de **40 de ani**, care se va desfăşura în Polonia (Varşovia), în noiembrie 1996.

În încheiere, anunţăm pe această cale, că cei dornici să practice acest frumos sport, secţia culturism a C.S.U. Forest Sibiu, din cadrul Casei de Cultură a Studenţilor din Sibiu, face înscrieri atât pentru bărbaţi, cât şi pentru femei. Informaţii suplimentare se pot obţine la telefon 22.31.37. **Mircea BABĂ**

PROGRAM TV

Luni, 9 octombrie

Programul I 12,00 Actualităţi 12,10 Ecleziast '95 13,10 Campionatele mondiale de gimnastică 14,10 TVR Iaşi 14,45 TVR Cluj-Napoca 15,20 TVR Timişoara 16,00 Actualităţi 16,10 Avanpremieră 16,25 Ne-am interesat pentru dv. 17,00 Emisiune în limba maghiară 18,30 Desene animate * Apărătorii Pământului 19,00 De luni până luni 19,30 Film serial pentru tineret * Fata şi băieţii 20,00 Actualităţi 20,45 Publicitate 20,50 Film serial: Echipa de intervenţie 21,45 Campionatele mondiale de gimnastică 22,45 Actualităţi 23,05 Teatru liric * Omagiu Haricleei Darclée 0,20 Avanpremieră 0,55 Fragil

Programul II 13,40 Film serial * Shehaweh - Fata din depărtări 15,00 Film serial (R) * Perla neagră 16,20 Film serial * Pasiuni secrete 17,45 Film serial * Iubiri amăgitoare 22,00 Film serial * Santa Barbara 22,45 Repriza a treia

Marţi, 10 octombrie

Programul I 7,00 TVM 8,30 La prima oră 9,20 Film serial (R) * Santa Barbara 10,05 Desene animate 10,35 1001 Audiţii 11,25 Campionatele mondiale de gimnastică 14,00 Actualităţi 14,10 TVR Iaşi 14,55 Fotbal: România - Franţa 16,50 Actualităţi 17,00 Convieţuiri 18,00 Cazuri şi necazuri în dragoste 19,00 Clio 19,30 Desene animate * Apărătorii Pământului 20,00 Actualităţi 20,40 La zi în agricultură 20,45 Publicitate 20,50 Telecinemateca * Mesagerul 22,55 Reflector 23,25 Actualităţi 23,45 Campionatele mondiale de gimnastică 0,15 Gong! 0,45 Studioul şlagărelor

Programul II 14,10 Serialul serialelor 16,20 Film serial * Pasiuni secrete 17,45 Film serial * Iubiri amăgitoare 23,15 Film artistic * Capul mafiei

Miercuri, 11 octombrie

Programul I 7,00 TVM 8,30 La prima oră 9,20 Film serial (R) * Santa Barbara 10,05 Moda pe meridiane 10,35 Videocaseta muzicală 10,50 Videolexicon 11,50 Film serial (R) * Iubiri amăgitoare 12,40 Desene animate * Furnicuţa Gălăgie merge la război 13,10 1001 Audiţii 14,00 Actualităţi 14,10 TVR Iaşi 15,05 TVR Cluj-Napoca 16,00 Actualităţi 16,10 Alfa şi Omega 16,55 De la lume adunate 17,25 Desene animate * Apărătorii Pământului 17,55 Poarta sărutului 18,25 Film serial * Fata şi băieţii 18,55 Fotbal: România - Franţa 20,50 Actualităţi 21,30 Film serial * Fiica lui Mistral 22,25 Noi frontiere 23,05 Totul despre muzică 23,35 Actualităţi 23,50 Confluenţe 0,20 Întâlnirea de la miezul nopţii

Programul II 13,55 Ciclul de filme cu Bruce Lee * Bruce Lee în Noua Guinee 16,20 Film serial * Pasiuni secrete 17,45 Film serial * Iubiri amăgitoare 22,00 Un secol de cinema * Non-conformiştii Hollywood-ului 22,50 Film serial * Santa Barbara

Joi, 12 octombrie

Programul I 7,00 TVM 8,30 La prima oră 9,20 Film serial (R) * Santa Barbara 10,05 Limbi străine * Germană * Italiană 11,05 Film serial * Iubiri amăgitoare 12,40 Desene animate * Furnicuţa Gălăgie merge la război 13,10 1001 Audiţii 14,00 Actualităţi 14,10 TVR Iaşi 15,00 TVR Cluj-Napoca 15,45 Spania...de dincolo de Spania 16,00 Actualităţi 16,10 Tradiţii 16,40 Sub semnul întrebării 17,40 Milenium 18,25 Desene animate * Apărătorii Pământului 18,50 Tragerile Super Loto 5/40 şi Simplă Expres 19,00 Medicina pentru toţi 19,30 Film serial pentru tineret * Fata şi băieţii 20,00 Actualităţi 20,45 Publicitate 20,50 Film serial * Valea păpuşilor 21,40 Reflecţii rutiere 21,55 Studioul economic 22,25 Actualităţi 22,45 Memorialul durerii 0,05 Seriale de neuitat * Poldark

Programul II 16,20 Film serial * Pasiuni secrete 22,00 Cinematograful de artă * Labirintul de fier 23,40 Stadion

Vineri, 13 octombrie

Programul I 7,00 TVM 8,30 La prima oră 9,20 Film serial (R) * Santa Barbara 10,50 Curcubeu 11,50 MTV 12,20 Film serial (R)* Iubiri amăgitoare 13,10 1001 Audiţii 14,00 Actualităţi 14,10 TVR Iaşi 14,55 TVR Cluj-Napoca 15,45 Din lumea afacerilor 16,05 Actualităţi 16,15 Pompierii vă informează 16,30 Emisiune în limba germană 17,30 Pro patria 18,30 Viaţa parlamentară 19,00 Film serial * Edera 19,55 La zi în agricultură 20,00 Actualităţi 20,30 Spectacol artistic 21,20 Publicitate 21,25 Film artistic * Umbrele inimii 23,05 Actualităţi 23,25 MTV 0,25 Cinematograful de noapte * Justiţie extremă

Programul II 16,20 Film serial * Pasiuni secrete 18,15 Film serial * Iubiri amăgitoare 23,40 Film serial * Santa Barbara

Sâmbătă, 14 octombrie

Programul I 7,00 Bună dimineaţa de la... Sărbătorile Iaşilor! 9,10 Film serial pentru copii * Drumul spre Avonlea 10,00 Lumină din lumină 11,30 Ecranul 12,25 Spirale prin timp 12,45 Cuvinte potrivite 13,10 Anotimpuri 14,00 Actualităţi 14,10 Turnul Babel * Film serial: Ce vrăji a mai făcut nevasta mea, Samantha (ora 16,00) * Film serial: Expediţia Kon Tiki (ora 17,00) * Film serial: Liceeni îndrăgostiţi (ora 18,00) 18,45 Mapamond 19,15 Teleenciclopedia 20,00 Actualităţi 20,45 Publicitate 20,50 Film serial * Suspiciuni 21,45 Şcoala vedetelor 22,45 Film serial * Perla neagră 23,30 Actualităţi 23,50 Romanţa toamnei 0,25 The Look of the Year Romania 95

Programul II 16,20 Film serial * Pasiuni secrete 22,00 Film serial Santa Barbara

Duminică, 15 octombrie

Programul I 8,00 Bună dimineaţa! 9,00 Abracadabra! 10,00 Film serial pentru copii * Aventurile lui Skippy 10,30 Lumină din lumină 11,30 Din albumul celor mai frumoase melodii populare 12,00 Viaţa satului 13,30 Atlas 14,00 Actualităţi 14,10 Poşta TV 14,20 Videomagazin ...de la egal la egal 17,50 Serial SF * Star Trek 18,45 A doua Românie 19,15 Robingo 19,55 Publicitate 20,00 Actualităţi 20,45 Publicitate 20,50 Film artistic * Umbrele inimii 22,30 Tragerile Loto special 6/49 şi Noroc 22,40 Filmele săptămânii 22,45 Duminica sportivă 23,05 Actualităţi 23,20 MTV 23,50 Film serial * Anastasia 0,40 Avanpremieră 0,50 Nocturna lirică

Programul II 7,00 5 x 2 14,10 Film artistic * Fructe de pădure 16,15 Film serial * Pasiuni secrete 17,00 Fotbal 18,45 Retrospectiva Campionatelor mondiale de gimnastică 23,00 Film serial * Santa Barbara

MAPAMOND SPORT

Tata şi-a furat fiica?

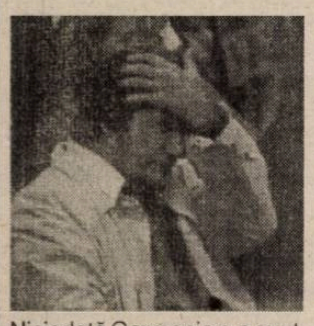

Niciodată Germania n-a avut un sportiv atât de adulat cum este în prezent Steffi Graf, devenită un adevărat monument naţional, precum Pele în Brazilia sau Nadia la noi. Cea mai bună tenismenă din lume a momentului, cea mai bogată sportivă a lumii, a intrat - cum se zice - în gura târgului - după ce, miercuri, 2 august, tatăl ei, Peter Graf a fost arestat sub acuzaţia de evaziune fiscală. Între altele, acesta se ocupa de afacerile fiicei, fiind patronul societăţii Tennis Firme Graf. Secţia financiară a parchetului din Manheim a descoperit că Peter Graf a disimulat o parte din banii obţinuţi din contractele publicitare ale fiicei, deschizând nişte conturi pe nume false în Monaco, Bahamas şi Olanda... De patru ani, se pare, Herr Graf trage pe sfoară fiscul german, reuşind să "pună la ciorap" vreo 7 milioane de dolari!

"Spiegel", în Germania şi "Today", în Anglia, relatând pe larg cazul, nu suflă o vorbă dacă Steffi ştia de aceste maşinaţiuni sau nu. Pentru că, dacă ştia, ar trebui şi ea inculpată, iar dacă nu ştia, înseamnă că tatăl îşi... ciupea fiica de nişte bani câştigaţi de aceasta cu sudoarea propriei frunţi.

Cercetările continuă, dar indiferent de verdict, Steffi a anunţat că nu intenţionează să se retragă din tenis tocmai acum când a revenit Monica Seles.

În foto: Peter Graf la un meci nu prea grozav al fiicei

Vedete de ieri şi de azi

Shaquille Rashaun O'Neal (baschet)

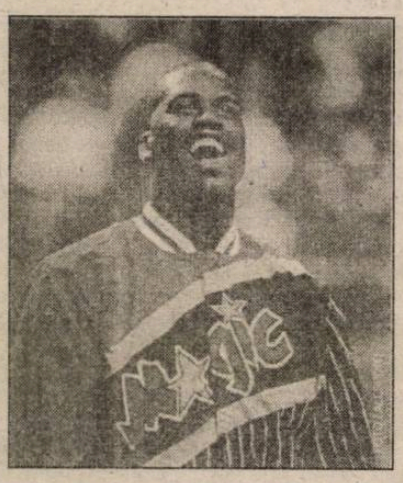

S-a născut la 6 martie 1972 în Newark, statul New Jersey, are 2,16 m înălţime şi 136 kg. În perioada 1989 - 1992 a jucat în echipa colegiului din San Antonio, Cole High School. În anul 1992 a fost racolat de cei de la echipa Orlando Magic. A fost selecţionat în echipa Estului pentru All Star Game în anii 1993, 1994, 1995.

Are ca pasiuni muzica rap (a şi înregistrat deja două LP-uri vândute într-un tiraj de un milion de exemplare) şi jocurile video.

A jucat în filmul "Blue Chips", bineînţeles, rolul unui baschetbalist, actorul Nick Nolte jucând rolul antrenorului său.

"Shaq" câştigă în prezent peste 100 de milioane dolari pe an, dintre care contractul cu clubul Orlando Magic nu reprezintă decât 7%, restul venindu-i de la Reebok 44%, publicitate 32% şi altele.

Uriaşul ras în cap, cu diamant în ureche, face parte din galeria marilor vedete ale baschetului mondial, alături de "Air" Michael Jordan, "Magic" Earvin Johnson şi alţii. De altfel, numeroşii săi fani i-au găsit şi lui porecle: Big O, The Real O'Neal, His Shaquificence Kid Colossus.

Morţii îi plac sportivii...

Marţi, 18 iulie 1995, puţin după ora prânzului, Fabio Casartelli, la coborârea din munţi de lângă Portet d'Aspet, într-o curbă, s-a dezechilibrat şi s-a prăbuşit cu bicicleta în abis. Parcursese 34 de kilometri din cei 206 ai etapei acelei zile din Turul ciclist al Franţei. Nu s-a mai trezit din comă. În helicopterul care-l transporta spre spitalul din Tarbes a suferit trei stopuri cardiace. La ora 14, tânărul ciclist lombard, campion olimpic, a fost declarat mort clinic. Avea 24 de ani, purta nr. 114 în concurs şi ocupa locul 87. Era căsătorit şi tatăl unui băiat de două luni.

●

Fabio este al treilea ciclist care-şi pierde viaţa în Turul Franţei de la crearea acestuia, în anul 1903: mai întâi a murit spaniolul Francesco Cepeda, în 1935, în urma unei căzături lângă Bour d'Oisans, apoi, în 1967, s-a prăpădit Tom Simpson, englez, în urma unui stop cardiac, în timp ce urca muntele Ventoux...

●

Moartea se pare că preferă... sportul. În cursele automobilistice de formula 1, ea este prezentă frecvent, în box au fost destule decese datorate unui pumn năpraznic, în paraşutism, în alpinism şi chiar în fotbal au fost şi, probabil, vor mai fi victime.

Fabio, cucerind medalia de aur la Jocurile Olimpice din 1992, de la Barcelona, în proba de şosea, a reuşit să-şi asigure banii pentru nuntă şi pentru amenajarea locuinţei. A trecut la profesionism, făcând parte din echipa Motorola. Nu era liderul acesteia, ocupa un modest loc 87 în

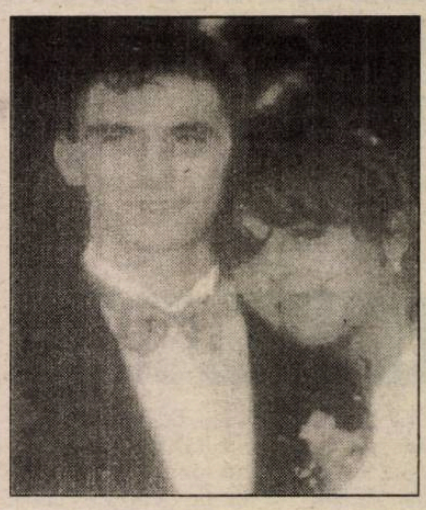

clasamentul general. Poate tocmai acest lucru l-a determinat să riste acea coborâre periculoasă. Era etapa a 15-a şi s-o fi gândit că este timpul să forţeze o poziţie mai în faţă? S-o fi gândit la consătenii săi care privesc cursa la televizor, la tatăl său care i-a insuflat pasiunea pentru ciclism, el însuşi fiind ciclist amator în tinereţe? S-o fi gândit la cheltuielile suplimentare pe care le impune creşterea copilului? Cine ştie, în timpul sutelor de kilometri parcurşi sub razele arzătoare ale soarelui, ciclistul rămâne singur cu gândurile lui...

●

La coborârea de la kilometrul 34, Fabio se afla undeva la mijlocul plutonului. S-a dezechilibrat, a căzut, lovindu-se cu capul pe asfalt, după care s-a rostogolit în prăpastie. Cei care au fost în preajma lui au căzut şi ei, dar mai puţin grav. El n-avea nici cască de protecţie pe cap. Un belgian s-a ciocnit cu un columbian, un neamţ şi-a fracturat bazinul, un francez s-a prăbuşit chiar mai jos decât Fabio, dar a avut noroc că nu s-a lovit la cap. Îşi rupsese un picior şi urla ca din gură de şarpe din nişte lăstăriş. Plutonul şi-a continuat drumul, pentru că asemenea busculade sunt frecvente. Doar că Fabio Casartelli nu s-a mai ridicat de la pământ. În helicopter continua să sângereze puternic şi până la Tarbes a murit. Organizatorii cursei au decis să nu facă publică vestea pentru a nu le afecta moralul celorlalţi ciclişti rămaşi în cursă. Abia seara, după festivitatea de premiere a câştigătorilor etapei, după şampanie şi tradiţionalele fotografii, s-a spus că Fabio murise. Ziarele italiene au criticat vehement acest gest... A doua zi, înaintea startului, s-a păstrat un minut de reculegere. Etapa a fost ca un cortegiu mortuar. S-a rulat cu încetinitorul. Maşina care însoţea echipa Motorola avea deasupra bicicleta lui Fabio şi o panglică de doliu. Nimeni nu voia să câştige acea etapă. Fără să se vorbească între ei, toţi concurenţii i-au lăsat pe cei 6 coechipieri ai lui Fabio să se detaşeze şi să treacă deodată linia de sosire, la Pau.

●

Spaniolul Miguel Indurain a câştigat pentru a cincea oară consecutiv Turul Franţei, dar această ediţie va rămâne în istorie nu atât prin victoria lui "Big Mig", cât prin dispariţia tragică a lui Fabio Casartelli.

În foto: Fabio şi Anna-Lisa la 11 septembrie 1993, când s-au căsătorit şi sperau să fie fericiţi până la adânci bătrâneţe.

Numai muşchi le mai trebuie!

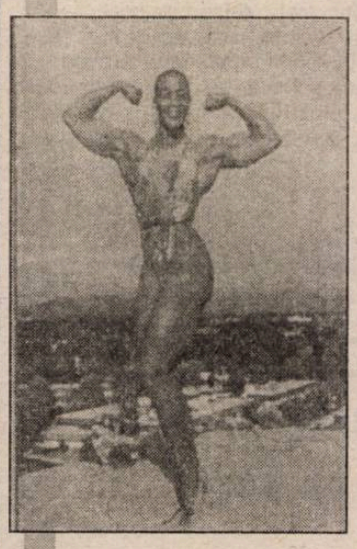

În încercarea lor disperată de a fi egale bărbaţilor, numeroase sunt femeile care au început să practice sporturi care nu li se potrivesc deloc: ciclism, automobilism, box, cacth, haltere şi culturism.

În imagine, americanca Lenda Murray, una dintre numeroasele tinere din Statele Unite care s-au dedicat culturismului de performanţă.

Numai muşchi le mai lipseau, că restul le au pe toate!

Campionul felicitat de prinţesă

După câştigarea celui de-al cincilea tur al Franţei, ciclistul Miguel Indurain a fost sărbătorit regeşte. Ambasada Spaniei de la Paris a dat o recepţie la care a participat infanta Elena şi soţul acesteia, Jaime de Marichalar. Aceştia au ţinut să se fotografieze cu compatriotul lor, deşi, dacă stăm să ne gândim, el este cel care le-a făcut o favoare!

Învârstă de 31 de ani (împliniţi la 16 iulie a.c.) Indurain poate fi considerat cel mai bun ciclist al ultimilor ani de vreme ce are în palmares, pe lângă cele trei titluri ale Franţei (consecutive, fiind singurul, până acum, care a izbutit această performanţă), câştigarea Turului Italiei (1992 şi 1993), campion al Spaniei (1992), deţinător al recordului orei timp de 50 de zile în 1994...

În imagine: "Big Mig" încadrând-o pe Elena cu prinţul consort

Monica nu mai e aceeaşi Seles

În august 1993, Günther Parche, un neamţ fanatic susţinător al lui Steffi Graf, exasperat de faptul că favorita lui era sistematic bătută de Monica Seles în marile turnee de tenis, în timpul unui meci de la Hamburg, a sărit din tribună pe teren şi înjunghiat-o în spate pe unguroaica din Iugoslavia. Au urmat doi ani de pauză în strălucitoarea carieră a Monicăi. Nu atât rana fizică a trebuit să se cicatrizeze, cât cea psihică.

"Şi la un magazin dacă mergeam - declara Monica - mă temeam dacă simţeam pe cineva străin în spatele meu".

A urmat un lung tratament în clinica a doi mari specialişti din Colorado, Steadman şi Hawkins. Problema principală era de a se reface moral şi de a-şi menţine forma fizică dinainte. Mama sa, Esther, o însoţea peste tot. Ziarele erau pline de zvonuri. Un masor kinetiterapeut a declarat că Monica, din cauza unui muşchi dorsal secţionat de agresor, nu va mai putea juca niciodată tenis de înalt nivel. La sfârşitul anului 1993, cele două femei - mama şi fiica - făceau naveta între reşedinţa lor ca o fortăreaţă de la Sarasota, din Golful Mexic şi clinica din Colorado, dar Monicăi îi era groază să ia o rachetă în mână. Nu putea să privească, la televizor, un meci de tenis fără a izbucni în lacrimi. Între timp, Steffi Graf a redevenit numărul 1 mondial, spre satisfacţia agresorului Monicăi. Ar fi dorit să revină în competiţii, dar nu-şi putea

domina teama faţă de un pericol neştiut. Deşi locuinţa era împrejmuită cu un gard înalt, deşi şi grădina şi intrările erau supravegheate de camere de televiziune, nicăieri nu se simţea în siguranţă. Începuse să doarmă ziua şi noaptea stătea trează.

"Când închideam ochii şi aţipeam, îl vedeam pe neamţ repezindu-se la mine şi înfigându-mi, pentru a doua oară, cuţitul în spate".

În 1994, la sfaturile părinţilor şi cunoscuţilor Monica a început să vorbească la telefon zilnic cu Jerra Russel May, un psihoterapeut din Nevada, renumit pentru rezultatele sale în lumea sportivilor cu dificultăţi psihice. Apoi, a stat o vreme internată în clinica acestuia, unde a cunoscut alte victime ale unor agresiuni sau violuri. Încet-încet, a revenit la o existenţă normală. A început să practice schiul nautic, să cânte la chitară, să ia ore de franceză, să citească presă, să călătorească... La toate s-a adăugat faptul că tatăl ei, Karoly, a trebuit operat de un cancer intestinal.

A început să se antreneze cu îndârjire, dorind să revină în fruntea ierarhiei mondiale. După mai multe amânări, la insistenţele Martinei Navratilova, preşedintele Asociaţiei jucătoarelor profesioniste de tenis, în sfârşit, la 29 iulie a.c., Monica a revenit, într-un meci demonstrativ susţinut cu Martina, la Atlantic City. A câştigat în două seturi...

La US Open a ajus până în finala cu eterna ei rivală, care nu i-a oferit nici o şansă, Stefi câştigând în trei seturi (7-6, 7-6, 0-6, 6-3). Monica, deşi n-a jucat rău, n-a mai fost acea încrâncenată Seles pe care o ştiam, care se agăţa de fiecare minge scrâşnind din dinţi.

În cele 27 de luni cât n-a mai participat la turnee, Monica

a mai câştigat în înălţime 5 centimetri, s-a maturizat, dar nu mai este invincibilă. Sau poate mă înşel? Oricum, n-are decât 21 de ani...

În prima imagine: momentul 30 aprilie 1993, când a fost înjunghiată; în cea de a doua: Monica '95. În cei doi ani de pauză a pierdut 10 milioane de dolari, dar Nike, noul ei sponsor, i-a oferit un nou contract în aur.

Zig-zag sportiv

● De curând, argentinianul Omar Pastoriza (53 ani) a fost numit în funcţia de selecţioner al reprezentativei de fotbal a statului Salvador. Să vedem ce rezultate va obţine cu această formaţie ● După ce-au învins Islanda cu 21-19 acasă, în meci revanşă, disputat la Kaplakriki, ai noştri au pierdut la mustaţă (23-24) partida revanşă din cadrul preliminariilor Campionatului european de handbal masculin. Şi, când te gândeşti că, odată, alde Gruia, Gaţu, Oţelea...spulberau tot ce întâlneau în cale. O, tempora! ● Boxerul american Roy Jones şi-a păstrat titlul mondial - versiunea IBF - la categoria super-mijlocie, învingându-l prin abandon, în repriza a treia, pe compatriotul său Tony Thornton. Roy Jones şi-a apărat pentru a treia oară, cu succes, titlul cucerit în noiembrie 1994. Acesta are în palmares 30 de victorii, din tot atâtea meciuri susţinute, din care a câştigat, înainte de limită, 26 ● Celebrul baschetbalist lituanian Arvidas Sabonis (30 ani, 2,18 m înălţime) a semnat un contract în valoare de circa 4 milioane de dolari pe an, cu echipa profesionistă de baschet Portland Trailblazers ● După marele premiu de automobilism, disputat pe circuitul de la Nürburgring, câştigat de o manieră categorică de pilotul german Michael Schumacher, acesta s-a instalat autoritar în fruntea clasamentului general al piloţilor, unde conduce cu 82 p, urmat de D. Hill 55 p şi Coulthard 43 p ● Finala turneului internaţional de tenis de la Basel (Elveţia), turneu dotat cu premii în valoare de un milion de dolari, a revenit - după un meci- maraton, care a durat 4 ore - americanului Jim Courier, care l-a învins pe olandezul J. Slemerink cu 6-7, 7-6, 5-7, 6-2, 7-5 ● Pentru prima dată în istoria voleiului feminin, titlul de campioană europeană a revenit formaţiei Olandei, care a obţinut o surprinzătoare victorie, dar clară, asupra favoritei competiţiei, formaţia Rusiei, cu scorul de 3-1 (7, 7-12, 7) ● Campionatele mondiale de ciclism pe pistă, desfăşurate în capitala Columbiei - Bogota, s-au încheiat. Cicliştii din reprezentativele Franţei şi Australiei şi-au adjudecat jumătate din titlurile puse în joc. În clasamentul pe medalii, pe primul loc s-a clasat Franţa, urmată de Australia, Italia, Rusia ● După un an şi jumătate de când s-a stins flacăra olimpică de la Lillehammer, unde s-au disputat Jocurile Olimpice de iarnă, în 1994, "contabilii" au tras linie şi au adunat, stabilind costul organizării acestei mari manifestări sportive la 1,155 miliarde de dolari. Scump, dar a meritat!

O RUNDĂ LIPSITĂ DE SURPRIZE

Fotbal, Divizia C

● *Cedonia 95-Vitrometan 4-2 (3-1)* Sibienii, cu o evoluţie mult peste nivelul celei etalate până în prezent, s-au impus meritat în faţa unui adversar incomod şi arţăgos, care, în special în partea a doua a întâlnirii, pe fondul căderii fizice a partenerei de întrecere, a contraatacat viguros remontând spectaculos de două ori. După o scurtă perioadă de tatonare, gazdele au irosit în min. 6 şi 9 prin D.Ivan şi V.Armenean două bune situaţii de a deschide scorul. Medieşenii ratează, la rândul lor o ocazie în min.16 când şutul lui R.Pex a trecut de puţin peste transversală. În min.19 la a patra lovitură de colţ a sibienilor M.Ioniţă plonjează şi respinge balonul, dar C.Ghergheleanu atent şi pe fază, înscrie din careul mic. După 10 minute V.Negrea, extrem de activ în prima repriză, centrează de pe aripa stângă şi V.Armenean deviază rapid şi inteligent mingea în vinclul porţii adverse. Sticlarii nu renunţă la luptă şi în min.37 reduc din handicap prin O.Noian, care fructifică cornerul executat de M.Ologu. Peste două minute V.Negrea este agăţat în careu de M.Ioniţă şi penaltiul corect acordat este transformat cu siguranţă de D.Ivan. Cu două minute înainte de pauză R.Pex trimite de la 12 m pe lângă vinclul porţii adverse. La reluare după situaţia irosită de V.Coţie (min.47), singur doar cu M.Ioniţă în faţă imensă ratare a lui O.Noian, care în min.61 de la 2 metri a şutat pe lângă bară şi intervenţia salutară a lui Ioniţă la şutul aceluiaşi V.Coţie (min.71), oaspeţii înscriu din nou prin I.Duda dintr-o lovitură de la 11 m. În min.79 V.Negrea expediază o diagonală de 25 m, apărarea oaspeţilor ezită şi V.Brudiu introduce pe sub M.Ioniţă balonul în plasă. S-au remarcat: V.Armenean, G.Niţu, V.Negrea, I.Floca, C.Ghergheleanu şi D.Ivan de la învingători, T.Dabai, I.Duda, O.Noian, C.Savonea şi R.Pex de la medieşeni. Atent, corect şi discret arbitrajul unei brigăzi sibiene alcătuite din O.Baltador, ajutat la linie de L.Opriş şi V.Cican. ● *Sparta-IMIX 4-0 (3-0)* Joc de bun nivel la Mediaş la calitatea lui contribuind în egală măsură ambele combatante. Mai decişi şi pragmatici în fazele de finalizare, gazdele s-au impus cu nonşalanţă graţie golurilor realizate de C.Hanc (min.6), C.Boaru (min.25 şi 31) şi D.Gaspar (min.67). ● *"U" Mecanica Sembraz-Textila 1-1 (1-0)* Studenţii, după ce au deschis scorul în min.44 prin V.Streza, au tratat cu nepermisă superficialitate partida, cisnădienii restabilind egalitatea pe tabela de scor în min.63, când a marcat M.Rădulescu. Elevii antrenorului I.Barac, deşi au dominat în continuare, nu au mai reuşit să desfacă lacătul defensivei textiliste. ● *Record-CFR Retezat 2-0 (0-0)* După o repriză albă, în care apărarea feroviară - funcţionând ireproşabil - a făcut faţă cu succes numeroaselor atacuri ale unsprezecelui medieşan, acesta s-a impus în a doua parte a întâlnirii, când a punctat decisiv prin B.Forgacs şi D.Cucerzan. ● *Silva-Romanofir 1-5 (0-4)* Victorie clară şi netă a formaţiei din Tălmaciu care, mult mai bine pregătită şi temeinic aşezată în teren, s-a detaşat datorită golurilor înscrise de D.Sorcă (min.18, 27, 42) şi I.Fiţea (min.45 şi 75). Golul de onoare al sălişteniilor a fost marcat de A.Piţigoiu în min.72. ● *Sticla-Unirea 3-5 (0-2)* La Avrig, oaspeţii - cu un plus de maturitate şi un lot mai omogen - au obţinut o binemeritată izbândă în dauna sticlarilor din localitate mult prea apatici şi parcă lipsiţi de interes. Autorii golurilor: S.Dima (min.13), M.Bratu (min.42, 76, 84) şi V.Orlandea (min.55), pentru ocneri, respectiv R.Gavrilă (min.46, 86) şi I.Ionuţ (min.60). ● *Mecanica M-Construcţii 2-0 (0-0)* Menajându-şi forţele pentru viitoarea adversară, lidera clasamentului - fără a se întrebuinţa prea mult - a trecut cu uşurinţă şi peste al optulea obstacol, punctând doar de două ori prin A.Bârză (min.57) şi L.Serfozo (min.75). ● *Viitorul-Geromed 2-2 (2-1)* Au marcat Bulugea şi Craiu, respectiv M.Lică (2).

V.M.

Din colţul tribunei

DORIN ZOTINCĂ N-ARE NIMIC ÎMPOTRIVĂ!

● Meciul Dinamo-FC Inter s-a desfăşurat într-o atmosferă de deplin fair-play. Singurii jucători bucureşteni care au sărit, uneori, calul, au fost Bătrânu şi Csik II, zelul lor fiind explicat de dorinţa de a se titulariza. ● Caşoltan a luat galben încă din min.4 când, urmărind balonul la centrul terenului, a comis un henţ insuficient de ... discret. ● În lipsa lui Luci Cotora, banderola de căpitan al interiştilor a purtat-o portarul Adi Blid. ● În echipa sibiană a debutat, într-un joc oficial, fundaşul Tolciu. ● Milucu Pătru a urmărit încordat desfăşurarea ostilităţilor. După meci el mi-a spus: "Sunt mulţumit de evoluţia echipei noastre, care interpretează tot mai convingător "lecţia" predată de Ţălnar. Îmi pare rău că n-am putut păstra rezultatul egal încă 4 minute. Dacă aveam puţin noroc realizam, în premieră, o remiză în Ştefan cel Mare". ● Cornel Ţălnar, primit cu simpatie pe stadionul Dinamo, mi-a spus: "FC Inter nu mai este echipa care primea aici 6 şi 8 goluri! Cred că le-am pus destule probleme jucătorilor lui Remus Vlad. Deja mă gândesc la meciul cu Rapid, de la Sibiu." ● Dorin Zotincă n-a jucat decât 8 minute contra fostei sale echipe, urmărit din tribună de tatăl său. Ce ai de gând, Dorine? - I-am întrebat după meci. "N-am nimic împotrivă să mă întorc la Sibiu, dacă se rezolvă problemele între cluburi." O variantă de urmărit!

Mircea BIŢU

Fotbal, Divizia B (seria a III-a)

Nitramonia Făgăraş-Parângul Lonea 0-1, Unirea Alexandria-Petrolul Videle 0-2, Petrolul Ţicleni-Vega Deva 3-3, Constructorul Craiova-ICIM Braşov 3-0, Petrolul Stoina-Minerul Lupeni 1-0, Minerul Uricani-Metalurgistul Sadu 3-1, Precizia Săcele-AS Paroşeni Vulcan 3-0, Mine-Ral Rovinari-Minerul Certej 2-1, FC Drobeta-Minerul Mătăsari 4-0, Petrolul Drăgăşani-Şoimii Compa 3-1 (3-1).

Golul sibienilor l-a marcat Munteanu (min.17). Cronica trimisului nostru în ziarul "Tribuna" de marţi, 10 oct. a.c.

Etapa viitoare (15 octombrie): Petrolul Videle-Parângul Lonea, Vega Deva-Unirea Alexandria, ICIM Braşov-Petrolul Ţicleni, Minerul Lupeni-Constructorul Craiova, Metalurgistul Sadu-Petrolul Stoina, AS Paroşeni Vulcan-Minerul Uricani, Minerul Certej-Precizia Săcele, Minerul Mătăsari-Mine-Ral Rovinari, Şoimii Compa Sibiu-FC Drobeta, Petrolul Drăgăşani-Nitramonia Făgăraş.

Dubla întâlnire cu Maccabi văzută și din spatele... cortinei

urmare din pagina 1

Mercedes cu toate dotările necesare. ● În deplasările din străinătate, Maccabi nu acceptă cazarea în hoteluri al căror număr de stele este mai mic de 4. În postură de gazdă, cazează echipele adverse la Hilton, oferind condiţiile excelente ale hotelurilor de cinci stele. ● În afara politicii de achiziţionare a jucătorilor străini, clubul Maccabi urmăreşte cu deosebit interes juniori talentaţi din baschetul israelian, cu unii dintre aceştia încheind contracte de la vârste foarte mici. Un exemplu, jucătorul Goodes care este plătit de Maccabi de la vârsta de 10 ani. ● Accesul în sală este permis numai pe bază de abonamente sau bilete. Singurele gratuităţi sunt oferite echipelor vizitatoare pentru a pătrunde în incinta sălii. ● Ne-a făcut plăcere să găsim printre salariaţii sălii şi doi români, unul dintre ei, ieşit de curând la pensie, a lucrat cu o firmă de construcţii la ridicarea sălii de sport. ● Să mai remarcăm faptul că echipa Maccabi s-a dovedit un amfitrion perfect, ceea ce nu i-a împiedicat să joace "la sânge".

PETRE GAVRILĂ: "Îl vreau neapărat pe Văsii !"

urmare din pagina 1

limba fotbalului e aceeaşi pretutindeni.

- Ce aşteptaţi de la Văsii?

- Să dea goluri ! Lui Stângaciu, care s-a adaptat foarte bine, îi cer să nu ia goluri. Sper să facem o treabă bună împreună. Întotdeauna mi-a plăcut să-i ajut pe fotbaliştii români de valoare, care s-au dovedit şi oameni de caracter.

- Cât a dat Vanspor pentru Văsii?

- 50.000 de dolari, în trei rate, prima fiind de 25.000 dolari.

- Succes, Ţiţă, ţie şi românilor de la Vanspor!

Handbal, Divizia B (m)

urmare din pagina 1

paznicul său, iar cei doi portari au primit goluri parabile. Oaspeţii reuşesc, încă din primele minute de joc, prin forţa atacului, să treacă la conducere pe tabelă. Era min.8 şi ei conduceau cu 5-1. Pe parcursul primei reprize ei şi-au mărit avantajul la 6 goluri diferenţă (min.19: 5-11). În repriza secundă, antrenorul Lucian Albu îl introduce în teren, pentru prima dată, pe Baboi, care reuşeşte să înscrie 4 goluri consecutive. Se părea că se va produce un reviriment deoarece scorul pe tabelă consemna doar o diferenţă de 2 goluri (min.41: 14-16), dar nu s-a întâmplat aşa. Oaspeţii continuă să se impună şi în final reuşesc o victorie meritată. Pentru sibieni golurile au fost realizate de: Pallo 5, Pastramă 4, Rădulescu 3, Baboi 4, Anastasiu 1, Pirpidel 1, Andraş 1 şi Iacob 1. Au condus destul de slab arbitrii C.Săndulescu - N.Popa din Piteşti, prin faptul că au fragmentat nepermis jocul.

*** În partida restanţă de miercuri, 4 octombrie**

COMELF Bistriţa-Inst.Militar "Nic.Bălcescu" Sibiu 19-17 (9-10)

*** Metalul Copşa Mică - Nitramonia Făgăraş 33-22 (18-8)**

Handbaliştii pregătiţi de prof. Gh.Bădianu şi Viorel Răpciugă au jucat excepţional dovedind că sunt o echipă ce nu iartă nimic acasă. În min.25 scorul era de 16-4. În repriza a doua cei doi antrenori au rulat tot lotul de jucători şi, fapt mai rar întâlnit, toţi au marcat goluri care de care mai frumoase. Publicul, încântat de jocul echipei favorite, a ovaţionat în permanenţă. Iată autorii victoriei: Căpitanu 10, Kun 4, Vălean 4, Luca 3, Vătafu 3, Popa 3, Costeiu 2, Cunţan 2, Micu 1, Taifaş 1. Au arbitrat excelent V.Sighicea - C.Chiţu din Rm.Vâlcea.

Ultima oră

urmare din pagina 1

indiene şi apărări...

✦ În perioada 16-20 octombrie, la Ploieşti se desfăşoară un turneu al juniorilor UEFA 98 cu echipe din România, Estonia şi Azerbaidjan, câştigătoarea calificându-se pentru turneul final al CE din Austria. Au fost delegaţi arbitri din Turcia, Albania şi Macedonia, iar arbitru de rezervă pentru toate cele trei meciuri a fost desemnat sibianul Aron Huzu, fiind considerat, probabil, ungur...

✦ La Sadu, în timpul meciului Metalurgistul-Precizia Săcele, crainicul radio Tiberiu Tudor, care face şi pe arbitrul, a fost înghiontit bine de gazde pentru o decizie neconformă cu aşteptările lor. Aşa-i trebuie dacă nu-şi vede de treabă!

✦ Secundul lui Bondrea de la Naţional, Silviu Lung, a ajuns principal la Minerul Motru. Din lac în puţ...

✦ Cică dl.Ion Iliescu i-ar fi făcut cadou lui Bill Clinton o minge de fotbal cu autografele componenţilor reprezentativei noastre şi preşedintele american n-a mai putut de bucurie. Nu ştiu, că n-am fost acolo.

✦ Pentru meciul amical cu Uruguay-ul, antrenorul brazilian Mario Lobo Zagalo nu l-a convocat la lot pe cel mai bun fotbalist al turneului final al CM de anul trecut, Romario, care se zice că s-ar fi îngrăşat peste măsură. Ca atacanţi îi are pe Bebeto, Marcelo, Ronaldo şi Savio. Joi, 12 octombrie, vom afla dacă a făcut bine ce-a făcut.

✦ La sediul Guvernului s-a semnat un acord privind construirea unei piste pentru cursele automobilistice de Formula 1 în România. Ce-i lipsea chelului...

✦ Nadia Comăneci şi logodnicul ei Burt Conner au fost alături de echipele noastre de gimnastică la CM din Japonia. Nu-i cam lungă logodna asta?

✦ Fără Cantona, Papin şi Loko, atacul francezilor din jocul de miercuri cu naţionala noastră va fi destul de subţire, dar nici ai noştri nu-s mai avantajaţi: Răducioiu lipseşte, Ilie Dumitrescu n-a mai jucat de nu ţin minte, iar Lăcătuş şi Vlădoiu sunt două momâi. Dă, Doamne, să prindă Hagi o zi bună!

✦ Rămas la un moment dat fără serviciu, Florin Halagian cumulează, acum, două funcţii: de antrenor la FC Naţional şi la reprezentativa olimpică. Armeanu ştie ce sfori să tragă pentru a mişca marionetele.

✦ Spaniolul Miguel Indurain şi franţuzoaica Jennie Longo au cucerit titlurile de campioni mondiali pe şosea. Dacă Miguel se află la primul titlu de acest fel, "babeta" Jeannie (37 ani) a ajuns la al 9-lea. Bărbată femeie!

✦ Conform previziunilor mele, Viorel Hizo a plecat de la Rapid înainte de a da zăpada. Ca să rezişti în Giuleşti trebuie să fii făcut din acelaşi aluat cu cei de-acolo.

✦ La CM de gimnastică, echipa noastră masculină a ocupat un nesperat loc 3, după China şi Japonia, dar înaintea Rusiei, performanţă unică în istoria gimnasticii masculine româneşti. În ce le priveşte pe fete, acestea şi-au onorat bogata carte de vizită, cucerind medalia de aur. Bravo lor!

CLASAMENTE DIVIZIA A

Seria I

Poiana - FC IELIF 2-1, FC Oneşti - Rocar 2-0, Electroputere - Cetatea 2-0, Portul - Metrom 1-1, Gloria Buzău - Oţelul 2-1, Aro - Dunărea 3-1, FC Constant - Dacia Brăila 1-2, Steaua - Metalul 1-0, Tractorul - Dacia Piteşti 4-1.

1.Electroputere	7	5	1	2	13-4	16
2.Poiana Câmpina	7	4	1	1	8-5	13
3.FC Oneşti	7	4	1	2	9-6	13
4.Gloria Buzău	7	4	1	2	10-11	13
5.Dacia Brăila	7	4	1	2	10-8	12
6.Rocar Bucureşti	7	4	0	3	12-12	12
7.Oţelul Târgovişte	7	3	0	3	19-10	10
8.Aro Câmpulung	7	2	1	3	7-6	10
9.Dacia Piteşti	7	3	4	1	10-11	10
10.Metrom Braşov	7	3	1	3	9-10	10
11.Steaua Mizil	7	3	1	3	6-8	9
12.Dunărea Călăraşi	7	3	0	4	10-13	9
13.Tractorul Braşov	7	2	0	4	6-5	8
14.Portul C-ţa	7	2	2	3	14-14	8
15.Constant Galaţi	7	2	2	3	5-8	7
16.Cetatea Tg.N	7	2	1	4	6-11	7
17.Met. Plopeni	7	1	1	4	5-12	6
18.FC IELIF	7	1	3	3	8-13	5

Etapa viitoare *(14 X): Dunărea-Poiana, Metrom-Gloria Buzău, Oţelul-Aro, Dacia Piteşti-Portul, FC IELIF-FC Oneşti, Cetata-Steaua, Rocar-Electroputere, Metalul-FC Constant, Dacia Brăila-Tractorul.*

Seria a II-a

Foresta - Gaz metan 2-0, FC Bucovina - UTA 2-4, Jiul - Gloria Reşiţa 4-0, Minaur - Olimpia 0-0, Corvinul - FC Bihor 1-1, CSM Reşiţa - Minerul Motru 3-1, Unirea Dej - CFR Timiş. 3-0, ASA - FC Maramureş, 0-0, FC Vâlcea - Unirea A.Iulia 4-1.

1.Jiul Petroşani	7	6	0	1	14-4	18
2.Unirea Dej	7	5	0	2	15-4	15
3.CSM Reşiţa	7	4	2	1	12-3	14
4.UT Arad	7	4	2	1	15-8	14
5.Foresta Fălticeni	7	4	1	2	10-4	13
6.ASA Tg.Mureş	7	4	1	2	13-8	13
7.GAZ METAN	7	4	1	2	6-5	13
8.Olimpia Satu Mare	7	3	1	3	9-9	10
9.FC Bihor	7	3	1	3	7-10	10
10.Minaur Zlatna	7	2	3	2	6-5	9
11.Corvinul Hd.	7	1	4	2	13-11	7
12.Unirea A.Iulia	7	2	1	4	11-11	7
13.CFR Timişoara	7	2	1	4	8-16	7
14.Gloria Reşiţa	7	2	1	4	4-14	7
15.FC Bucovina	7	2	0	5	12-17	6
16.Minerul Motru	7	1	2	4	5-11	5
17.FC Maramureş	7	1	2	4	6-12	5
18.FC Vâlcea	7	1	1	5	7-19	4

Etapa viitoare: *Minerul-Foresta, Olimpia-Corvinul, FC Bihor-CSM Reşiţa, Unirea A.Iulia-Minaur, Gaz metan-FC Bucovina, Gloria Reşiţa-ASA, UTA-Jiul, FC Maramureş-Unirea Dej, CFR Timişoara-FC Vâlcea*

TRIBUNA sporturilor

SUPLIMENT SĂPTĂMÂNAL DE INFORMARE SPORTIVĂ AL COTIDIANULUI INDEPENDENT "TRIBUNA"

Anul V, nr. 286 | 16.10. - 22.10.1995 | 4 pagini, 200 lei

Fotbal, Divizia Națională

Abia după eliminarea lui L.Cotora...

F.C. INTER - RAPID 2-1 (2-0)

Stadion "Municipal", gazon bun, timp ideal, spectatori cca 7.000. Au marcat: POGĂCEAN (min. 28), M. SZEGHEDI (min. 44), respectiv CHIRIȚĂ (min. 81).

F.C. INTER: Blid 5 - Glăvan 6,5, L. Cotora 6,5, Baciu 6,5 - Demian 7, Lazăr 7, C. Szeghedi 7,5 (min. 57, Mărgărit 6), Pogăcean 8, Tălvan 7 - M. Szeghedi 7 (min. 75, Terchilă 6), Cașoltan 7,5. Antrenor Cornel Țălnar.

RAPID: Vintilă 6 - Stanciu 5, Matei 5, Bealcu 5, Vameșu 5 - Mutică 5 (min. 46, Chebac 5), Motroc 5, Chiriță 6, Bolohan 6 (min. 46, C. Zamfir 6) - Târțău 6, Constantinovici 6. Antrenor Mircea Rădulescu.

Au arbitrat: M. Lică 7 (Constanța), la centru, I. Olah 8 (Sf. Gheorghe) și D. Munteanu 8 (Bacău).

Cartonașe galbene: Baciu, Cașoltan, L. Cotora (Inter), Târțău, Matei, Chiriță (Rapid).

Cartonaș roșu: L. Cotora.

Nota maximă galeriei interiste.

Fotoreporterul IOAN GLIGA a surprins momentul deschiderii scorului de către POGĂCEAN

Cu 48 de ore înaintea dificilei partide cu Rapid, jucătorii și antrenorii interiști au pus de-o grevă: "nu intrăm în teren dacă nu ni se plătesc datoriile bănești pe ultimele 4 luni de zile!" Strâns în pripă, Consiliul de administrație a mai cerut o pășuire de o săptămână. După negocieri îndelungate, jucătorii au acceptat să intre în cantonament vineri după-amiază... Frământările din interiorul clubului sibian n-au rămas fără urmări la ora jocului, rapidiștii - cu antrenorul Mircea Rădulescu pe bancă și cu Jean Pădureanu, președinte - afișând o superioritate bine susținută sonor de galeria sosită cu trei autocare și care, reperându-l pe fostul antrenor al vișiniilor în

continuare în pagina 4

Mircea BIȚU

"Sibiul este și trebuie să rămână un centru... al gimnasticii românești"

- interviu cu dl. prof. NICOLAE BUZOIANU, șef de catedră la CSȘ Sibiu -

- Ce părere aveți, domnule profesor, de comportarea echipelor noastre de gimnastică la CM din Japonia?

- Au fost formidabile. Au făcut să se vorbească, din nou, la superlative despre România. Și, nota bene, noi, sibienii, am fost acolo prin trei reprezentanți: Claudia Presecan, Dan Burincă și Mircea Apolzan, antrenorul federal al băieților. De vreo 20 de ani, nici un eveniment important din gimnastica românească nu se întâmplă fără sibieni.

- Da, numai că Dan s-a spus că vine de la Reșița; Claudia, de la Steaua, iar Mircea a fost... pe lângă...

- Dacă fiul sau fiica dv., după ce l-ați crescut și educat, ia premiul Nobel în SUA înseamnă cumva că e american? Claudia și Dan au pornit de aici, de la Clubul Sportiv Școlar și este meritul antrenorilor de aici că i-au lansat spre marea performanță. Zece ani de muncă nu pot fi șterși cu buretele de nimeni.

- Știți ce spune lumea? Că pe vremea când nu aveam sală de gimnastică performanțele sibienilor erau mai răsunătoare...

- Gura lumii-i slobodă, dar la noi s-a muncit continuu și n-am avut "goluri de producție", începând cu Maria Antinie până acum, la Claudia Presecan, de la Mircea Apolzan, Marius Gherman, Adrian Sandu, până la Dan Burincă. Cine poate uita performanțele Marilenei Neacșu, Melitei Rühn, Mihaelei Stănuleț, surorilor Rențiu și câte altele...

- N-am numărat, dar cred că sibienii au adus vreo 20 de medalii de la Jocurile Olimpice, Campionatele Mondiale și Campionatele Europene. Dascălii de CSȘ Sibiu ar trebuie să fie... milionari.

continuare în pagina 2

N.I. DOBRA

CLASAMENT DIVIZIA NAȚIONALĂ

1.Steaua Buc.	10	8	2	0	29-10	26
2.Dinamo Buc.	10	6	2	2	14-9	20
3.Gloria Bistrița	10	6	0	4	13-9	18
4.Univ.Craiova	10	5	2	3	12-7	17
5.Ceahlăul P.N.	10	4	3	3	12-14	15
6.FC Farul	10	4	2	4	17-15	14
7.FC INTER SIBIU	**10**	**4**	**2**	**4**	**12-10**	**14**
8.Petrolul Ploiești	10	4	2	4	15-13	14
9.FC Argeș	10	4	2	4	15-14	14
10.Rapid Buc.	10	4	1	5	19-15	13
11.FC Național	10	4	1	5	14-19	13
12.Poli Iași	10	4	1	5	14-24	13
13.Sp.studențesc	10	3	3	4	11-11	12
14.Selena Bacău	10	4	0	6	13-23	12
15.Poli Timișoara	10	3	2	5	18-18	11
16."U" Cluj	10	3	1	6	14-17	10
17.Oțelul Galați	10	3	1	6	11-14	10
18.FC Brașov	10	2	3	5	9-20	9

***Etapa viitoare** (21 octombrie): Universitatea Craiova-FC Selena, Dinamo-Poli Timișoara, Rapid-Poli Iași, Petrolul-FC Național, Ceahlăul-Sp.studențesc, Oțelul-FC Inter, FC Argeș-U Cluj, Gloria-FC Farul, FC Brașov-Steaua.*

Henț național

Peluziștii sibieni care ne-am deplasat la București ca să vedem puțin Franța, hotărâserăm inițial să facem joncțiunea cu peluziștii din Ghencea și, într-un cuget și o simțire, să vărsăm Cibinul în Dâmbovița și să compunem o Senă.

Neștiind noi, provincialii, să fluierăm și să huiduim imnuri naționale, am stat separați și ne-am mirat.

La București, în loc să stea în peluza lor, peluziștii erau în teren și, în loc să comenteze, jucau fotbal. Și

Peluza a 999-a

ce mai fotbal! Peluziștii români de pe câmpul de joc au comentat doar la vestiare și au zis că au pierdut pe mâna lor. Păi, la fotbal poți să pierzi pe piciorul tău sau pe capul tău. Cu mâna e henț. Poți să ai golul în vârful bocancului, poți să ai golul în cap. (Cazul din urmă este și al multor antrenori). Dar dacă, totuși, au dreptate și au pierdut pe mâna lor, înseamnă că au făcut un nepermis henț național. Când se comite un henț național, zicea cineva în trenul care ne întorcea acasă, ar trebui să-i fie tăiată mâna fotbalistului. (Era să zic mâna infractorului).

Tot în tren, mai zicea un peluzist care și-a irosit jumate de pensie renunțând la pâine de dragul circului, că pentru ca să aliniezi cea mai bună echipă trebuie să aliniezi cel mai bun antrenor și observa ușurința cu care migrează antrenorii noștri, ușurința cu care se renunță la serviciile lor.

Același peluzist, cu care m-am întâlnit peste câteva zile în preajma locului unde erau cantonați interiștii sibieni, mi-a arătat, subliniată cu roșu de el însuși, declarația generalului Iordănescu făcută nu în tren sau prin peluze, ci unui ziar de specialitate: "În comportarea noastră a contat foarte mult inactivitatea competițională a unora dintre jucătorii care evoluează în străinătate".

M-a rugat să-i explic cum pot să evolueze niște inactivi. Sigur că n-am putut.

Mihai BRATU

Minutul 91

"De vorbiți, mă fac că n-aud"

Ca să vă spun sincer, mie, Eminescu nu-mi place, deși rămâne poetul nostru cel mai mare. Am argumente care nu-și au locul aici și acum. Dar o poezie am învățat și o spun tuturor celor care vor să înțeleagă: "De vorbiți, mă fac că n-aud/ Nu zic ba și nu vă laud/ Dănțuiți precum vă vine/ Nici vă șuier, nici v-aplaud/ Dară nime nu m-a face/ Să mă iau dup-a lui flaut/ Emenirea-mi adevărul/ Numa-n inima-mi să-l caut."

Atât de scârbit am fost după jocul națională lor noastre cu francezii, încât sâmbătă, la ora începerii meciurilor etapei a zecea, m-am culcat.

Fotbalul nostru este impotent, iar noi, comentatorii lui, suntem aidoma. Reprezentativa de tineret a jucat mizerabil, iar cea de seniori s-a comportat lamentabil.

continuare în pagina 4

Ultima oră

● Ion V.Ionescu, antrenorul echipei UTA, a declarat: "În fotbalul politic, pe care l-a inaugurat Miron Cosma, Jiul Petroșani păstrează prima șansă la promovare." Cine are mai mulți bani... câștigă.

● După 15 luni de suspendare Diego Maradona a revenit pe gazon sub culorile lui Boca Juniors. Cei care au fost la meciul cu Colon Santa Fe zic că a jucat formidabil.

● La această oră, în clasamentul celor mai buni cicliști profesioniști ai lumii conduce Laurent Jalabert (Franța) 3197 p, urmat de Tony Rominger (Elveția) 2397 p, Miguel Indurain (Spania) 2338 p...

● Marcel Răducanu, fostul atacant al Stelei și al Borussiei Dortmund, conduce o școală de fotbal situată la 3 km depărtare de Dortmund. Dacă rămânea în țară era, și el, general!

● Cum a venit vremea stoarcerii strugurilor, în prima noastră divizie de

continuare în pagina 4

(n.i.d.)

Fotbal, Divizia B

DOUĂ PUNCTE PIERDUTE PE NEDREPT!!

Șoimii COMPA - FC Drobeta 1-1 (0-0)

Spectatorii, mai numeroși ca oricând, au plecat de la stadion triști pentru nedreptul deznodământ al meciului cu lidera seriei. Întâlnirea, aspră pe alocuri, cu repetate întreruperi datorate simulărilor elevilor lui Aurică Beldeanu, a plăcut grație dârzeniei. După un început mai viguros al severinenilor, superioritatea în joc și ocaziile de gol aparțin șoimilor. Munteanu, în min.7, are golul în vârful bocancului dar nu are șansă. Ciurea respingând cu piciorul. Lupu, de la oaspeți, expediază un șut puternic și periculos, dar Flichiș se opune. Manea, deschis foarte bine de Ciobanu, se complică, nu șutează și obține numai un corner. Munteanu nu fructifică o acțiune de toată frumusețea pornită din careul propriu pe traseul Floarea, Hila, Brumar (min.35). Să recunoaștem și intervenția de excepție a portarului Ciurea.

Repriza secundă debutează cu o acțiune personală a fundașului Cristea, care îl angajează pe Scridon, blocat în ultimă instanță. Drobeta se apără cu toată echipa, asediul sibienilor este greu de oprit și după ce Brumar șutează puternic, Ciurea făcându-și din nou datoria, în min.54 Scridon șutează cu sete în mingea excelent "pusă" de Manea: 1-0.

Contrar desfășurării jocului, în min.80 Hila faultează la marginea careului mare, lovitura liberă fiind materializată de Mihalț și este 1-1. Așa e fotbalul, uneori nedrept. Nedrept pentru că, în min.88, Brumar, pătruns în careu este clar "agățat" însă arbitrul M.Istrate din București nu acordă lovitură de la 11 m. Va dicta, în compensație, la faza imediat următoare lovitură liberă perpendicular pe poartă din care nu se înscrie.

În încheiere merită să felicităm echipa sibiană pentru dăruirea în joc și, nu în ultimul rând, galeria unită a celor două echipe Șoimii COMPA și FC Inter.

Antrenorii M. Radu și D.Călinescu au utilizat formația: Flichiș - Cristea, Floarea, Hila, Mașca - Ciobanu (min.75, Toader), Brumar, Scridon (min.75, Corfaru) - Munteanu, Stoica (min.81, Trif), Manea.

continuare în pagina 4

I.PLEȘCA

În pagina a III-a
MAPAMOND SPORT
în pagina a IV-a
AMĂNUNTE DESPRE ECHIPA DE BASCHET DINAMO MOSCOVA

Fotbal, divizia A

Victorie la pas

Gaz metan - Bucovina 3-0 (2-0)

Furați ca-n codru la Fălticșeni, medieșenii s-au răzbunat pe bucovineni, administrându-le o bătaie care putea fi mai aspră dacă atacanților gazești nu li se făcea... milă de portarul Munteanu. Gazdele au jucat cu dezinvoltură, asediind minute în șir poarta moldovenilor siliți să se apere cu toată echipa (Edificator este faptul că primul șut pe poartă al oaspeților a fost expediat abia în min. 44 de Gondaru).

După ce Szakacs, Callo și Albu (de două ori) au ratat bune ocazii, în min. 33 s-a deschis scorul: Popescu a executat o lovitură liberă, portarul sucevean a respins balonul în bară de unde a ajuns la Albu, care a îndeplinit o simplă formalitate introducându-l în poartă. Cu două minute înainte de pauză, Handrea a marcat după o combinație rapidă cu Popescu.

După pauză dominarea gazistă a continuat, dar și ratările, din sumedenia de ocazii pe care și le-au creat medieșenii fructific · d doar una prin insistentul fundaș dreapta Handrea. În min. 77, acesta a avansat pe extremă, a pătruns în careul advers și a înscris cu un șut plasat.

Florea Ispir și Ioan Aloman au aliniat formația: Unchiaș - Handrea, Lungu, Botezan, Fl. Șomfălean, Maier (min. 58, Ștef) - Ciurar, Callo, Szakacs - Albu (min. 58, Cl. Șomfălean), Popescu.

D. IONAȘCU

Fotbal, Divizia C

Mecanica Mârşa se distanţează

● *Textila - Sparta 2-1 (1-1)* Pe excelentul gazon al arenei din Cisnădie, două din cele mai tinere şi talentate formaţii ale acestui eşalon, practicante ale unui fotbal elaborat, cursiv şi spectaculos, nu şi-au putut pune în valoare - din motive ce nu le-au aparţinut - întreaga lor capacitate creativă şi frumoasele disponibilităţi tehnico-tactice ale jucătorilor avuţi la dispoziţie. Medieşenii deschid scorul în min.7 când C.Jiga finalizează o incisivă şi colectivă şarjă ofensivă. Textiliştii egalează în min.30 în urma golului realizat de A.Giugaliuc şi obţin victoria în min.75, graţie golului înscris de L.Popovici. ● *Vitrometan - Mecanica 0-1 (0-0)* Lidera de necontestat a clasamentului şi-a onorat şi în municipiul de pe Târnava prestigioasa sa carte de vizită dispunând, după o partidă antrenantă, de un partener de întrecere, care i-a dat o replică mai mult decât onorabilă. Unicul gol al întâlnirii a fost înscris în min.52 de I.Ciorogaru, care a transformat cu siguranţă o lovitură de la 11 metri. ● *Romanofir - Sticla 3-0 (0-0)* La Tălmaciu după o primă repriză albă dominată cu suficienţă de sticlarii avrigeni - autori ai unor ratări de excepţie - la cârma ostilităţilor se instalează formaţia gazdă, care mult mai bine pregătită fizic şi tactic, s-a impus de justeţe în urma golurilor marcate de D.Iancu (min.53), I.Giurcă (min.70, în propria poartă) şi I.Fiţea (min.87). ● *Unirea - Cedonia 95 1-1 (1-0)* Confruntare aspră, tensionată şi mult prea dârz disputată la Ocna Sibiului, ambele beligerante apărându-şi şansele cu mijloace ce au depăşit de multe ori limitele regulamentului, arbitrul jocului fiind nevoit, în afara cuvenitelor cartonaşe galbene acordate, să elimine şi 3 jucători de pe teren, ce vor compărea marţi, în faţa Comisiei de disciplină. Au înscris S.Tomuţă (min.27) pentru gazde şi C.Ghergheleanu (min.47) pentru sibieni. ● *CFR Retezat - "U" Mecanica Sembraz 1-1 (0-0)* Joc echilibrat, de certă valoare, cele două protagoniste împărţindu-şi egal perioadele de dominare. Gazdele au fost mai prezente în atac în prima parte a partidei, studenţii impunându-şi superioritatea în finalul meciului. Feroviarii au deschis scorul în min.47, când V.Codrea a fructificat un penalti, just şi prompt acordat de conducătorul întâlnirii, oaspeţii restabilind egalitatea în min. 70 prin A.Hila. ● *Construcţii - Record 1-1 (0-0)* Irosind cu nepermisă seninătate o sumedenie de ocazii, garnitura de 14 carate a Recordului din Mediaş - în ciuda unei superiorităţi evidente, concretizată din păcate doar de golul reuşit de A.Tofănescu în min.48 - n-a izbutit să termine învingătoare, constructorii sibieni punctând norocos în ultimul minut de joc prin L.Iordache. ● *IMIX - Viitorul 5-0 (2-0)* Unsprezecele agnitean - aflat de câteva etape într-un nefericit con de umbră - a reintrat în circuitul lui normal, învingând fără drept de apel un adversar, încă neadaptat cu rigorile grupei valorice în care a promovat recent. Autorii golurilor: C.Oliu (min.31, 38, 50) şi M.Părău (min.46, din 11 m, şi 67). ● *Geromed - Silva 4-1 (1-1)* Au marcat: S.Bungiac (min.58, din penalti, şi 69), C.Rusu (min.38) şi S.Dăbău (min.63) pentru medieşeni, respectiv C.Herghelegiu (min.4).

V.M.

"Sibiul este şi trebuie să rămână un centru... al gimnasticii româneşti"

- interviu cu dl. prof. Nicolae Buzoianu, şef de catedră la CSŞ Sibiu -

urmare din pag. 1

- Din păcate, lucrurile stau mai prost decât vă aşteptaţi. Vreo 15 dintre foştii noştri campioni şi antrenori au luat drumul străinătăţii. România, în general, şi Sibiul erau cunoscute pentru şcoala de gimnastică şi tehnicienii noştri au prins nişte contracte avantajoase peste hotare. N-am rămas descoperiţi pentru că a venit generaţia tânără, dornică de afirmare, însă condiţiile de muncă sunt tot mai grele într-o vreme în care toată lumea vorbeşte numai de bani şi se gândeşte numai la câştig.

- Mie mi se pare că, totuşi, cluburile sportive şcolare sunt avantajate, "mielul blând" sugând de la două oi: Ministerul Învăţământului şi Ministerul Tineretului şi Sportului...

- Aşa ar trebui să fie, fiindcă aici este baza viitorilor performeri, dar nu-i aşa. Cele două ministere nu prea se înţeleg când e vorba de dat bani, iar pe plan local lucrurile stau şi mai rău, adică nimeni nu dă doi bani pe sport.

- Cum nu, doar s-au cheltuit sume frumoase cu Challange Day, se fac eforturi pentru terminarea sălii polivalente...

- Şi sala de gimnastică stă să se dărâme! Anul viitor are 10 ani de la inaugurare şi cade pe noi: acoperişul e spart, covorul începe să putrezească, încăperile adiacente se folosesc pentru orice numai pentru gimnastică nu...

- În 1986 ştiu că primul hârleţ de pământ din fundaţia sălii a fost scos de marea campioană care a fost şi rămâne Melitta Rühn, gest simbolic pentru gimnastica sibiană.

- La noi nu prea se ţine seamă de performanţe şi de tradiţie: când directorul este handbalist, trage spuza pe turta handbalului, când este baschetbalist, o coteşte spre baschet, dacă-i patinator... aţi înţeles?

- Cum să nu înţeleg, că om sunt şi eu. Şi regretatul Traian Todoran, când a fost director, a cotit-o către fotbal, dar a făcut echipă. Adică, vreau să spun că n-am nimic ca fiecare să-şi ia ce i se cuvine, cu o condiţie: să justifice cheltuielile cu rezultate pe măsură...

- Păi, aici e buba: pe anul acesta pentru gimnastică nu s-au dat decât mai puţin de 5 milioane, adică vreo 3 % din bugetul şcolii, când, de fapt, gimnastica este disciplina de bază, cu reale perspective de a avea în următorii 2-3 ani încă 3-4 "vârfuri" de nivel internaţional. Iar, ca primă şi esenţială condiţie, sala trebuie reparată şi folosită în exclusivitate pentru pregătirea gimnaştilor, nu pentru aerobic, karate, şah sau alte activităţi mai mult sau mai puţin lucrative.

- Păi, bine că nu s-a făcut încă bingo, ca în popicăria de la Casa de Cultură a Sindicatelor...

- Sibiul are un potenţial extraordinar în ce priveşte gimnastica şi-ar fi păcat să nu luptăm pentru a păstra această tradiţie care s-a creat cu multă pasiune şi muncă. Să mă înţelegeţi corect: eu pledez pentru gimnastică, pentru aceşti copii deosebiţi, pentru aceşti dascăli pasionaţi, mulţi dintre ei foşti campioni sub culorile şcolii noastre. Personal mai am câţiva ani până la pensie şi aş putea depune armele, dar nu pot abandona idealul de-o viaţă.

...Nicolae Buzoianu este profesor gradul I şi antrenor emerit, contribuind decisiv la afirmarea multor generaţii de gimnaste şi ca antrenor la CSŞ Sibiu şi ca antrenor de lot. Când ne-am cunoscut, în urmă cu exact 23 de ani, avea părul şi mustaţa negre. A albit de tot, dar nu şi-a pierdut entuziasmul şi combativitatea, spre deosebire de mulţi dintre noi. Tocmai de aceea trebuie sprijinit prin toate mijloacele. Sper să înţeleagă asta şi cei ale căror nume nu le-am pomenit aici.

Gimnastică sportivă

Claudia Presecan - campioană mondială pentru a doua oară cu echipa României

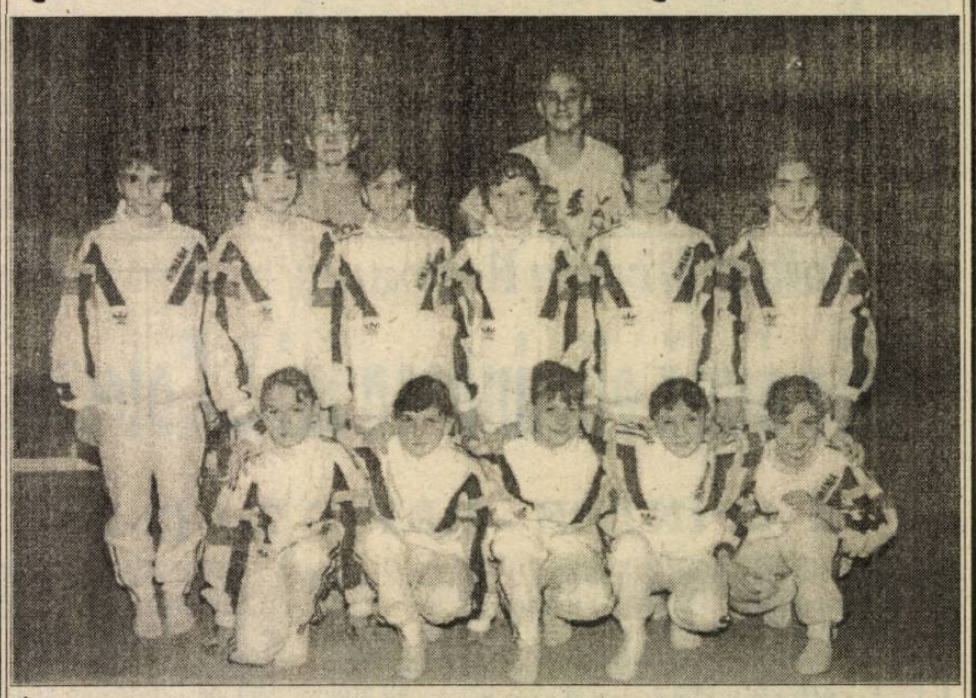

În îndepărtata localitate Sabae din Japonia, s-au desfăşurat întrecerile Campionatului Mondial de gimnastică sportivă unde echipa României, având în componenţă pe: Simona Amânar, Lavinia Miloşovici, Gina Gogea, Andreea Cacovean, Alexandra Marinescu, Claudia Presecan şi Nadia Hăţăgan, a cucerit, din nou, titlul de campioană mondială la întrecerile pe echipe, iar în premieră, pentru ţara noastră, România cucereşte medalia de bronz în întrecerile pe echipe masculine.

Deci, după titlul mondial cucerit în 1994, la Dortmund (Germania), şcoala românească dovedeşte că deţine supremaţia în acest sport. Desigur, despre succesul gimnastelor noastre, având pe Octavian Belu - antrenor coordonator, aţi aflat din presă, de la radio şi televiziune. Dar noi, încercăm să reamintim sibienilor că şi de această dată, în Japonia, şcoala sibiană de gimnastică, a fost prezentă, la fete, prin Claudia Presecan (în vârstă de 15 ani), depistată de profesoara Constanţa Barbu şi iniţiată de prof. Simion Moldovan, sub conducerea veteranului Horst Stoltz, acum componentă a Clubului Sportiv Şcolar Sibiu şi Steaua, iar la băieţi, de Dan Burincă, antrenor federal, fiind tot un sibian, prof. Mircea Apolzan. Dan Burincă, acum component al echipei Steaua, medaliat cu argint la inele şi cu bronz pe echipe, obţinea cu un an în urmă, medalia de aur la C.M. de la Brisbane.

Sunt succese cu care şcoala sibiană se poate mândri că a dat ţării, în ultimii 20 de ani, gimnaste şi gimnaşti care au contribuit la ridicarea prestigiului sportului românesc în lume!

Ilie IONESCU

"Trei secunde" sub coşul de baschet

După cum se ştie, Şcoala Generală nr.19 din Sibiu a reuşit să se impună în baschetul şcolar sibian, în anul 1994-1995 reuşind să obţină următoarele rezultate: echipa de fete a câştigat Campionatul municipal şi judeţean, drept urmare echipa participând la turneul final al Campionatului Naţional al şcolilor generale unde a reuşit să obţină un onorabil loc V; echipele de băieţi au avut de asemenea rezultate meritorii şi actualele generaţii de elevi, aflaţi în clasele de baschet, sunt o mare promisiune.

Pornind de la aceasta îl rog pe dl.prof. *Mihai Sanislav* să răspundă la câteva întrebări:

- Mai întâi, domnule profesor, cum vedeţi dumneavoastră rezolvarea unei probleme foarte importante, aceea a continuării activităţii baschetbalistice a celor cu care aţi lucrat şi cărora le-aţi îndrumat primii paşi în acest sport?

- Între Sc.Gen. nr.19 şi CSŞ Sibiu relaţiile au fost foarte bune şi în permanentă colaborare, urmând ca absolvenţii claselor cu program de baschet, care au demonstrat calităţi pentru practicarea acestui sport, să fie cuprinşi în grupele de pregătire.

- Cum vă descurcaţi, din punctul de vedere al bazei materiale?

- Am fost sprijiniţi de Inspectoratul Şcolar Judeţean pentru repararea şi completarea bazei materiale, iar baza de care dispunem în curtea şcolii, precum şi sala de sport existentă ne oferă, în momentul de faţă, posibilităţi de desfăşurare, în condiţii bune, a activităţii.

- Nu credeţi că ar fi bine să existe un campionat municipal şcolar, gen divizie?

- Este o problemă pe care împreună cu colectivele de specialişti am discutat-o şi probabil că în anul competiţional 1995-1996 campionatele şcolare, la nivelul şcolilor generale, se vor desfăşura în această manieră.

- Vă mulţumesc şi vă doresc să obţineţi numai succese în activitatea pe care o desfăşuraţi.

Ramona POPA

PROGRAM TV

Luni, 16 octombrie
Programul I
13,00 Actualităţi 13,10 Ecleziast '95 14,10 TVR Iaşi 14,45 TVR Cluj-Napoca 15,20 TVR Timişoara 16,00 Actualităţi 16,10 Avanpremieră 16,25 Turism şi agroturism 17,00 Emisiune în limba maghiară 18,30 Desene animate * Apărătorii Pământului 19,00 De luni până luni 19,30 Film serial pentru tineret * Fata şi băieţii 20,00 Actualităţi 20,50 Film serial: Echipa de intervenţie 21,45 Transfocator 22,10 Teatru TV: Regele moare 23,55 Actualităţi 0,10 Cultura în lume 0,40 Skip-rock '95
Programul II
13,40 Film serial * Shehaweh - Fata din depărtări 15,00 Film serial (R) * Perla neagră 16,20 Film serial * Pasiuni secrete 17,45 Film serial * Iubiri amăgitoare 22,00 Film serial * Santa Barbara 22,45 Repriza a treia

Marţi, 17 octombrie
Programul I
7,00 TVM 8,30 La prima oră 9,20 Film serial (R) * Santa Barbara 10,05 Limbi străine 11,05 Cinematograful de artă 12,45 Desene animate 13,10 1001 Audiţii 14,00 Actualităţi 14,10 TVR Iaşi 15,05 TVR Cluj-Napoca 16,00 Actualităţi 16,10 Fii tu însuţi! 17,00 Convieţuiri 18,00 Cazuri şi necazuri în dragoste 19,00 Clio 19,30 Desene animate * Apărătorii Pământului 20,00 Actualităţi 20,40 La zi în agricultură 20,50 Telecinemateca * Timpul înseamnă bani 22,30 Reflector 23,00 Studioul şlagărelor 23,30 Actualităţi 23,50 Gong! 0,20 Nocturna de balet
Programul II
16,20 Film serial * Pasiuni secrete 17,45 Film serial * Iubiri amăgitoare

Miercuri, 18 octombrie
Programul I
7,00 TVM 8,30 La prima oră 9,20 Film serial (R) * Santa Barbara 10,05 Moda pe meridiane 10,35 Videocaseta muzicală 10,50 Videolexicon 11,50 Film serial (R) * Iubiri amăgitoare 12,40 Desene animate 13,10 1001 Audiţii 14,00 Actualităţi 14,10 TVR Iaşi 15,05 TVR Cluj-Napoca 16,00 Actualităţi 16,10 Divertisment internaţional 16,30 Aceşti pătimaşi minunaţi! 16,45 Alfa şi Omega 17,30 Tele-discul muzicii populare 18,00 Desene animate * Apărătorii Pământului 18,30 Timpul Europei 19,00 Film serial * Fata şi băieţii 19,30 Actualităţi 20,20 Film serial * Fiica lui Mistral 21,15 Fotbal în liga campionilor: Borussia Dortumund - Steaua Bucureşti 23,20 Actualităţi 23,40 Confluenţe 0,10 Întâlnirea de la miezul nopţii 0,45 Jazz alive magazin
Programul II
13,55 Ciclul de filme cu Bruce Lee 16,20 Film serial * Pasiuni secrete 17,45 Film serial * Iubiri amăgitoare 22,00 Film serial * Santa Barbara

Joi, 19 octombrie
Programul I
7,00 TVM 8,30 La prima oră 9,20 Film serial (R) * Santa Barbara 10,05 Limbi străine * Germană * Italiană 11,05 Film serial (R) * Iubiri amăgitoare 12,40 Desene animate * Noi povestiri din oraşulcu palmieri 13,10 1001 Audiţii 14,00 Actualităţi 14,10 TVR Iaşi 15,05 TVR Cluj-Napoca 16,00 Actualităţi 16,10 Portativul speranţelor 16,40 La orizont economia de piaţă 17,40 Milenium 18,25 Desene animate 18,50 Tragerile Loto 19,00 Medicina pentru toţi 19,30 Film serial pentru tineret * Fata şi băieţii 20,00 Actualităţi 20,50 Film serial * Valea păpuşilor 21,35 153.014 km 21,50 Concursul de creaţie şi interpretare a romanţei româneşti "Crizantema de aur" 22,50 Simpozion 23,35 Actualităţi 23,55 Seriale de neuitat * Poldark
Programul II
22,30 Cinematograful de artă * Eleni

Vineri, 20 octombrie
Programul I
7,00 TVM 8,30 La prima oră 9,20 Film serial (R) * Santa Barbara 10,50 Curcubeu 11,50 MTV 12,20 Film serial (R)* Iubiri amăgitoare 13,10 1001 Audiţii 14,00 Actualităţi 14,10 TVR Iaşi 14,55 TVR Cluj-Napoca 15,45 Agenda consumatorului 16,05 Actualităţi 16,15 Lege şi fărădelege 16,30 Emisiune în limba germană 17,30 Pro patria 18,30 Viaţa parlamentară 19,00 Film serial * Edera 19,55 La zi în agricultură 20,00 Actualităţi 20,45 Publicitate 20,50 Concursul de creaţie şi interpretare a romanţei româneşti "Crizantema de aur" 21,50 Film artistic * Instinct de ucigaş 23,30 Actualităţi 23,50 MTV 0,50 Cinematograful de noapte
Programul II
16,20 Film serial * Pasiuni secrete 18,15 Film serial * Iubiri amăgitoare 23,30 Film serial * Santa Barbara

Sâmbătă, 21 octombrie
Programul I
7,00 La prima oră 8,50 Şapte note fermecate 9,50 Film serial pentru copii * Drumul spre Avonlea 10,40 Pas cu pas 11,30 Vârstele peliculei 12,25 Spirale prin timp 12,45 Cuvinte potrivite 13,10 1001 Audiţii 14,00 Actualităţi 14,10 Ora 25 - Tranzit TV 19,15 Tele-enciclopedia 20,00 Actualităţi 20,50 Film serial * Suspiciuni 21,45 Concursul de creaţie şi interpretare a romanţei româneşti "Crizantema de aur" 22,45 Film serial * Perla neagră 23,30 Actualităţi 23,45 Zodiac astro-show
Programul II
16,20 Film serial * Pasiuni secrete 22,00 Film serial * Santa Barbara

Duminică, 22 octombrie
Programul I
8,00 Bună dimineaţa! 9,00 Abracadabra! 10,00 Film serial pentru copii * Aventurile lui Skippy 10,30 Lumină din lumină 11,30 Din albumul celor mai frumoase melodii populare 12,00 Viaţa satului 13,30 Atlas 14,00 Actualităţi 14,10 Poşta TV 14,20 Video-magazin 17,50 Serial SF * Star Trek 18,45 A doua Românie 19,15 Robingo 20,00 Actualităţi 20,50 Film artistic * Cântăreţul de jazz 22,45 Tragerile Loto special 6/49 şi Noroc 22,55 Filmele săptămânii 23,00 Concursul de creaţie şi interpretare a romanţei româneşti "Crizantema de aur" 24,00 Actualităţi 0,15 Film serial * Anastasia 1,05 Nocturna lirică
Programul II
7,00 5 x 2 14,10 Film artistic * Alo, aterizează străbunica! 16,15 Film serial * Pasiuni secrete 17,00 Magazin sportiv 23,00 Film serial * Santa Barbara

MAPAMOND SPORT

Mare campion sau mare escroc?

La 26 septembrie 1988, la Jocurile Olimpice de la Seul, canadianul Ben Johnson cucerea medalia de aur în proba de 100 metri plat, stabilind şi un fantastic

record mondial cu timpul de 9,79 secunde. Triumful şi bucuria n-au durat prea mult, pentru că analiza a demonstrat că Ben se dopase! Sancţiunea a venit ca o ghilotină: i s-a luat medalia, i s-a anulat recordul şi a fost suspendat pe o perioadă de doi ani. I-a rămas, în schimb, valabil recordul mondial stabilit în 1987 la Roma (9,83 secunde) deşi mulţi au fost cei care l-au acuzat că se dopează de ani buni şi că toate performanţele lui ar trebui anulate. Guvernul canadian a fost mai aspru, hotărând să-l suspende pe "Big Ben" pe viaţă şi a instituit o comisie de anchetă. Interogat, Charlie Francis, antrenorul lui Johnson a declarat că elevul lui se dopa încă din 1981, iar medicul George Mario Astaphan a recunoscut că i-a injectat steroizi. În urma acestor dezvăluiri, Federaţia Internaţională de Atletism a decis să-l deposedeze de recordul stabilit în 1987, el fiind stabilit după 1981... Recordmen "redevine" Carl Lewis, cu timpul realizat la Seul (9,92 secunde). La 2 august 1990, într-un interviu din ziarul l'Equipe, Johnson declara că intenţionează să devină campion mondial la Tokio şi campion olimpic la Barcelona. După o săptămână, guvernul canadian îi ridică "suspendarea pe viaţă". La 3 octombrie 1990, un grup de atleţi din Europa iau poziţie oficială, opunându-se reprimirii lui Johnson în concursuri...

La 11 ianuarie 1991, Ben Johnson a revenit în competiţii, dar n-a mai reuşit nici o performanţă notabilă. Întrebarea este dacă l-a scos din formă lunga perioadă de suspendare ori faptul că nu s-a mai dopat?

Nici acum nu putem şti dacă Ben a fost "big campion" sau "big rogue"...

În imagine: Ben Johnson trecând primul linia de sosire la Seul, avându-l în spate pe Carl Lewis (pentru scurtă vreme, însă!)

Frumoşii nebuni ai bolizilor pe patru roţi

N-are decât 52 de ani, dar, deja de 9 ani, paralizat de ambele picioare în urma unui accident de circulaţie în sudul Franţei, îşi duce viaţa într-un fotoliu cu rotile.

În 1965, Frank Williams - căci despre el este vorba - era pilot în Formula 3 britanică. Patru ani mai târziu, debutează în Formula 1, iar în 1975 îşi creează propria lui echipă - Williams. În anul 1980 obţine primul loc în clasamentul mondial al constructorilor.

"Mi-a plăcut să conduc maşina la limitele posibilităţilor ei. M-am purtat stupid şi am plătit scump", declara Frank Williams, unul dintre cei care face legea în nebuna lume a automobiliştilor.

Aliat cu concernul francez Renault - după ce firma japoneză Honda l-a părăsit, în 1987 - Frank şi maşinile lui domină competiţiile. Nu-i mai puţin adevărat că a beneficiat de serviciile celor mai buni piloţi: Mansell, Prost, Senna.

O mare lovitură au primit el şi firma în urma tragicului accident al brazilianului Ayrton Senna, în 1994, în Grand-Prix-ul de la Imola (San Marino).

S-a întâmplat pe data de 1 mai. Ca de obicei, Senna pornea favorit, iar maşina sa, Williams-Renault era considerată cea mai bună. În curba Tamburello, la viteza de peste 300 km/h, a încercat să frâneze, dar sistemul electronic n-a răspuns comenzilor. Impactul a fost de o mare violenţă, dar poate că pilotul ar fi scăpat, totuşi, cu viaţă dacă o tijă desprinsă de la suspensie nu i-ar fi străpuns casca provocându-i o hemoragie cerebrală.

Anchetat în urma decesului lui Senna, Frank Williams a fost găsit nevinovat, dar şocul a fost destul de puternic pentru a-l determina să fie mai puţin agresiv, devenind mai reflexiv.

În imagine: Frank Williams conversând cu un alt boss al automobilelor, Flavio Briatore (Benetton). De altfel, iată cum se prezintă clasamentul motoarelor de Formula 1 în perioada 1950-1995: 1. Ford 174 victorii 2. Ferrari 105 3. Renault 65 4. Mercedes 9

Campionul şi... nepoata

În căsnicie şi în prietenie, fiecare vine cu ceva, cei doi parteneri încercând să se completeze, pentru a reuşi împreună ce nu pot face separat. Astfel, unul vine cu averea, celălalt cu tinereţea şi frumuseţea, unul este celebru, celălalt are farmec etc.

Robbie Page este unul dintre cei mai buni surfişti din lume, iar Pascale este nepoata fostului preşedinte al Franţei, Francois Mitterrand. El este australian şi are 24 de ani, iar Pascale are 17. S-au cunoscut în 1994, s-au îndrăgostit unul de celălalt şi vor să se căsătorească.

În primăvara anului 1994, Rob a fost arestat pe aeroportul din Tokyo pentru că i s-a găsit în bagaje ceva LSD. Pentru a pune capăt scandalului, campionul australian şi-a dat demisia din Asociaţia surfiştilor profesionişti, dar a continuat să participe la marile competiţii internaţionale. S-a încadrat, totodată, în mişcarea ecologistă, militând pentru interzicerea exterminării balenelor şi a experienţelor atomice franceze în Oceanul Pacific.

Pascale este fiica lui Gilbert, fiul cel mai mic al lui Francois Mitterrand, care, şi el, în vara acestui an, s-a recăsătorit cu Cornelia Van Hujge Voodt, o studentă olandeză de 27 de ani...

În imagine: Pascale şi Robbie zâmbind fericiţi în drum spre plajă, înainte de concursul Oxbow Reunion Pro, una dintre etapele Campionatului mondial de surf din acest an.

Vedete de ieri şi de azi

Zoltan Ivansuc

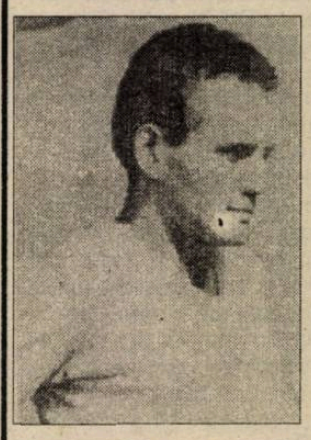

A fost un fotbalist de mare talent şi de mare rafinament tehnic, cu o viteză de reacţie debordantă şi cu dribling imprevizibil.

S-a născut la 12 august 1938, la Reşiţa. A început să joace la piticii Metalului. În 1952 s-a înscris la Şcoala medie electrotehnică din Timişoara şi a continuat să joace fotbal la Electromotor. În 1956 revine la Metalul Reşiţa şi rămâne până în 1958 când pleacă la Ştiinţa Cluj. Reuşeşte la Facultatea de medicină, dar face tuşa timp de un an. O dată intrat în echipă, Zoli n-a mai cedat postul de extremă dreaptă, jocul său încântându-i pe spectatori. Timp de câţiva ani a fost idolul iubitorilor de fotbal din Cluj şi nu numai de acolo. Echipa avea în acea perioadă câteva valori autentice şi practica un joc deschis, ofensiv, avântat. În 1965, Ştiinţa Cluj câştigă Cupa României învingând în finală pe Dinamo Piteşti cu 2-1. Antrenorii Andrei Sepci şi Robert Cosmoc au aliniat formaţia: Moguţ - Marcu, Georgescu, Grăjdeanu, R. Câmpeanu - V. Alexandru, Neşu - Szabo, Ivansuc, Adam, Suciu.

Ivansuc a avut şi o carieră internaţională, dar nu pe măsura talentului său: 10 prezenţe în reprezentativa de juniori, 3 în cea de tineret şi 3 în prima echipă a ţării.

Din păcate, Zoli a iubit nu numai fotbalul, ci şi... romul. La nici 30 de ani a pus ghetele în cui, din 1967 practicându-şi profesiunea de medic, o perioadă de timp chiar ca medic al fostei sale echipe.

A murit într-o iarnă urâtă şi geroasă, aproape uitat de toţi foştii lui admiratori, la 12 ianuarie 1982. N-avea încă 44 de ani...

Poate că-i adevărat că Dumnezeu îi ia de tineri la el numai pe cei pe care-i iubeşte.

Cupele europene la fotbal (sau cine ştie, câştigă)

Cupa UEFA

În această competiţie, turul I a mai cernut echipele, dar tot a mai rămas ceva pleavă gen Zimbrul Chişinău, Raith Rovers sau Cernomoreţ Odesa. Marea surpriză a turului precedent a constituit-o eliminarea echipei engleze Manchester United de Rotor Volgograd. Capetele de afiş ale acestei etape le constituie partidele: Leeds United - PSV Eindhoven, FC Barcelona - Vitoria Guimaraes, FC Kaiserslautern - Betis Sevilla... Dar, iată programul complet:

AJ Auxerre - Nottingham Forest
FC Barcelona - Vitoria Guimaraes
AS Roma - Eendracht Alost
FC Lugano - Slavia Praga
Cernomoreţ Odesa - Lens
Brondby Copenhaga - Liverpool
Werder Bremen - Dinamo Minsk
Racing Strasbourg - AC Milan
Benfica Lisabona - Roda Kerkrade
Girondins Bordeaux - Rotor Volgograd
Sparta Praga - Zimbrul Chişinău
FC Kaiserslautern - Betis Sevilla
Leeds United - PSV Eindhoven
FC Sevilla - Olympiakos Pireu
Olympique Lyonnais - Lazio Roma
Bayern München - Raith Rovers

Meciurile tur se vor juca la 17 octombrie, iar cele retur, la 31 octombrie.

Cupa Cupelor

Nici o surpriză în această competiţie a... echipelor surpriză, cei mari bătându-i pe cei mici, de multe ori la scoruri umilitoare (La Coruna-Apoel Nicosia 8-0, Feyenoord-DAG Lipeaja 13-0, Celtic Glasgow-Dinamo Batumi 7-2).

Iată programul meciurilor:

Sporting Lisabona - Rapid Viena
Dinamo Moscova - Hradec Kralove
Halmstadt - AS Parma
Paris St. Germain - Celtic Glasgow
Real Zaragoza - FC Bruges
Borussia Mönchengladbach - AEK Atena
Everton - feyenoord
Trabzonspor - Deportivo La Coruna

Partidele tur vor avea loc la 19 octombrie, iar cele retur, la 2 noiembrie.

Faceţi pariuri, dacă vă dă mâna!

Liga Campionilor

Scoţând-o pe Dinamo Kiev din competiţie, pentru aşa-zisa tentativă de mituire a arbitrului întâlnirii din prima etapă, cu Panathinaikos Atena şi introducând-o în circuit pe campioana Danemarcei Aalborg, UEFA a bramburit grupa I a ligii Campionilor şi i-a uşurat sarcina lui FC Porto în tentativa de câştigre a locului I.

Iată cum se prezintă situaţia:

Grupa A

1. FC Porto	2	1	1	0	2-0	4
2. Panathinaikos	1	1	0	0	3-1	3
3. FC Nantes	2	0	1	1	1-3	1
4. Aalborg	1	0	0	1	0-2	0

Meciurile următoare (la 18 octombrie): FC Nantes - Aalborg şi FC Panathinaikos Atena.

Grupa B

1. Spartak Moscova	2	2	0	0	3-1	6
2. Legia Varşovia	2	1	0	1	4-3	3
3. Rosenborg	2	1	0	1	3-4	3
4. Blackburn	2	0	0	2	1-3	0

Urmează: Legia - Blackburn şi Rosenborg - Spartak.

Grupa C

1. Juventus	2	2	0	0	6-1	6
2. Steaua	2	1	0	1	1-3	3
3. Glasgow	2	0	1	1	2-3	1
4. B. Dortmund	2	0	1	1	3-5	1

De disputat: Borussia Dortmund - Steaua şi Juventus - Glasgow Rangers.

Grupa D

1. Ajax Amsterdam	2	2	0	0	6-1	6
2. Real Madrid	2	1	0	1	2-1	3
3. Ferencvaros	2	1	0	1	4-5	3
4. Grasshoppers	2	0	0	2	0-5	0

Următoarele partide: Ajax - Grasshoppers Zürich şi Real - Ferencvaros Budapesta.

De departe, Juventus Torino şi Ajax Amsterdam se dovedesc cele mai îndreptăţite a ajunge în finală, dar mai sunt destule meciuri şi orice este posibil. Deşi nu sunt stelist (armata nu mi-a plăcut nici măcar s-o privesc, ca să nu spun ce chin au fost pentru mine cele 6 luni de la Lipova!), aş dori din toată inima ca Steaua să ciupească un punct de la nemţi, deşi, după cum îi ştiu pe "teutoni", aceştia îi vor tăvăli pe ai noştri în cruciş şi-n curmeziş dacă nu vor da drumul la minge şi nu vor alerga în draci...

Baschet

Dinamo Moscova - adversara CSU Forest în turul al III-lea al "Cupei Cupelor"

După cum se ştie la această oră, sorţii au hotărât: în turul al III-lea al "Cupei Cupelor" campioana României, C.S.U. Forest Sibiu, va întâlni în două manşe puternica formaţie Dinamo Moscova.

Deoarece campionatul de baschet este întrerupt până în 21 octombrie, avem ocazia de a oferi, în exclusivitate, cititorilor TRIBUNEI SPORTURILOR câteva date despre puternica formaţie moscovită.

Clubul de baschet Dinamo este cel mai vechi din Rusia. Fondat în 1923, este unul din cele mai cunoscute şi populare cluburi din ţară. Campion al URSS în 1937 şi 1948, vicecampion naţional în 1944, 1991, deţinătorul medaliilor de bronz în 1946, 1957, 1975, 1976, 1980, 1981, 1992 Dinamo furnizează cei mai mulţi jucători echipei naţionale.

Dinamo Moscova a jucat în Cupa Campionilor Europeni, a ajuns de două ori în semifinalele "Cupei Korac", a fost semifinalistă în "Cupa Cupelor" în 1991.

În octombrie 1992 echipa masculină de baschet a clubului Dinamo Moscova şi compania Microdin şi-au unit resursele pentru a crea primul club profesionist de baschet din Rusia.

Faţă de anul trecut, lotul a fost restructurat, una din achiziţiile care au făcut vâlvă fiind readucerea la echipă a lui Bazarevici, din Spania, coşgeterul Campionatului European. Echipa are şi o nouă conducere tehnică formată din Alexander Borisov şi Alexander Scrobit.

Iată lotul formaţiei moscovite: Vitali Nosov, născut în 1968, 2,12 m, 110 kg; Dimitri Suharev, 1960, 2,08, 100 kg; Valeri Daineco, 1970, 2,07, 100; Ruslan Boidacov, 1974, 2,00, 94; Macsim Astanin, 1969, 2,05, 100; Igor Gracev, 1971, 2,00, 97; Pavel Astahov, 1972, 2,00, 95; Dimitri Horohorin, 1978, 2,07, 90; Alexei Siticov, 1978, 2,03, 90; Anohei Olbrecht, 1971, 2,02, 95; Dimitri Şakulin, 1968, 1,96, 90; Serghei Bazarevici, 1965, 1,89, 80; Dimitri Cuzmin, 1975, 1,96, 80; Alexander Scrobit, 1977, 1,90, 75.

Octavian RUSU

Rugby - Cupa României

CSM Foresta - GRINGO Cristian 119-14 (50-0)

Comentariile sunt de prisos. Au înscris: Feraru 3 înc, I.Cătălin, Păculea, Secelean, Amarie, A.Iulian câte 2 înc., Munteanu, Ciulei, Ioniţă, C.Fugigi, Mitocaru, Despa câte 1 înc. Din cele 19 eseuri reuşite de gazde 4 au fost transformate de A.Iulian, iar 8 au fost transformate de Despa. Alături de autorii punctelor au mai evoluat: Mocanu, Urdea, Gîjulete, Cocârcă, Surdu. Jocul următor, sâmbăta viitoare, la Braşov, în compania CFR-ului din localitate.

G.R.

Handbal, Divizia B (f)

CSM Sibiu într-o evidentă ascensiune: 27-22 (15-11) cu REMIN Deva

Datorită condiţiilor excelente de antrenament oferite de sala Armatei, handbalistele de la CSM Sibiu încearcă să revină la forma lor de altădată. După victoria cu 23-22, cu HC Unirea la Tg.Mureş (din etapa trecută), sâmbătă, elevele antrenorului Ioan Ioaniţescu au repurtat victoria la o diferenţă de 5 goluri în urma unui joc de bună factură tehnică. Echipa oaspete, cu 3 jucătoare cu alură de baschetbaliste, reuşeşte să preia conducerea pe tabelă, timp de 10 minute ea fiind la cârma jocului. Gazdele egalează în minutul următor la 4 şi apoi din min.13 preiau pentru prima dată conducerea cu 6-5. În continuare, deşi ratează foarte mult, chiar şi 3 aruncări de la 7 metri, totuşi sibiencele termină victorioase o partidă ce la început părea destul de dificilă. Au înscris: Daniela Buta 10, Ana Mohanu 4, Codruţa Zavragiu 4, Gabriela Irimie 4, Camelia Stroia 3, Adina Zănoagă 2. Au arbitrat, fără probleme: A.Simion - V.Ivaşcu, din Ploieşti. **Ilie Ionescu**

Handbal - juniori

C.S.Ş. Sibiu - neînvinsă după 6 etape

Disputată joi, în devans, partida dintre formaţiile Dinamo Braşov şi C.S.Ş. Sibiu a dat câştig de cauză oaspeţilor care realizează astfel, a treia victorie în deplasare, ocupând primul loc în seria C a campionatului naţional de handbal juniori.

Sportivii pregătiţi de prof. Mircea Rău au practicat un joc bun, în cea de-a doua parte a întâlnirii, reuşind în final să câştige cu scorul 18 - 16 (11 - 9). Au înscris pentru sibieni: Maniţiu (6), Buta (4), Cazacu (3), Pîrjol (2), Damian (1). Alături de cei enumeraţi mai sus, au mai evoluat Grumăzescu, Boboc - portari, Serendan, Banciu, Băncioiu, Aronescu şi Scarlat.

Duminică, 22 octombrie, echipa C.S.Ş.-ului va disputa pe terenul "Luceafărul" ultimul joc al turului I, în compania echipei C.S.Ş. Sighişoara. O posibilă victorie ar consolida poziţia de lider a formaţiei sibiene.

Remarcabil parcursul realizat de această echipă, care, în patru partide disputate în deplasare a obţinut de trei ori victoria, remizând o dată în jocul cu C.S.Ş. Turda.

G. RADU

Abia după eliminarea lui L.Cotora...

urmare din pagina 1

tribuna oficială, i-au cântat: "Hizo orice-ar fi/ Noi mereu te vom iubi!"

Dar superioritatea giuleştenilor n-a fost decât un simplu foc de paie, punctată de ratarea lui Chiriţă (min. 13, "cap" peste după centrarea lui Târţău), pentru că în continuare, biciuiţi de pe margine de Cornel Ţălnar, interiştii fac legea în teren, băgând spaima într-o defensivă greoaie, mereu prinsă pe picior greşit de atacurile iuţi ale lui Caşoltan (min. 17), Demian (min. 22, când Vintilă a intervenit salvator) şi M. Szeghedi (min. 27). Golul pluteşte în aer şi vine în min. 28: Tâlvan execută perfect o lovitură liberă, de la 25 metri lateral şi, de la 8 metri, nemarcat, Pogăcean (cel mai bun jucător de pe teren) reia spectaculos cu capul sub transversală. Convinşi că favoriţii lor pot depăşi obstacolul numit Rapid, spectatorii sibieni creează o atmosferă ... giuleşteană şi golul desprinderii nu întârzie: era min. 44 când Caşoltan a centrat în diagonală până la Cornel Szeghedi, acesta l-a servit prompt pe vărul său Marius Szeghedi care a înscris tot cu capul pe lângă fundaşii rapidişti, mult mai înalţi decât el.

Antrenorul Mircea Rădulescu trimite forţe proaspete în teren, dar monumentală este ratarea lui C. Szeghedi (min. 52) care se şi accidentează şi este înlocuit. Peste 3 minute, Blid bâlbâie o minge uşoară, Chiriţă şi Matei ratând din careul mic. Spiritele se încing şi arbitrul Lică apelează la cartonaşe. Pe contraatac, Tâlvan (min. 67) îşi înşiră adversarii ca mărgelele pe aţă, dar Vintilă rezolvă. În min. 73, L. Cotora vede al doilea cartonaş galben şi este eliminat. Moment greu pentru echipa lui Ţălnar, care se clatină zdravăn. Rapidiştii se năpustesc, inclusiv cu fundaşii, în atac şi reduc scorul în min. 81, când Blid bâlbâie din nou o minge uşoară (!?). Constantinovici reia în bară, Chiriţă urmăreşte şi este 2-1. În minutul următor ratează Constantinovici de la 7 metri, dar ar fi fost nedrept, după raportul de forţe din teren, ca interiştii să nu câştige acest meci în care rapidiştii n-au contat decât ultimele 15 minute.

Ultima oră

urmare din pagina 1

fotbal au început să se amestece antrenorii şi chiar preşedinţii (Vezi Bondrea, Hizo, Rădulescu, Andone, etc.). Am mai spus-o, dar repet: la noi se schimbă doar paturile, curvele... rotindu-se.

● Valoarea reală a fotbalului nostru au dat-o cele trei selecţionate (juniori, tineret şi seniori) în confruntările cu Franţa. Dacă vreţi un calificativ: mizerabil! În privinţa comentatorilor, aceştia sunt pe măsura fotbalului românesc. Din păcate, la noi, proştii sunt la... microfon în toate domeniile.

● Cretinul cu nume de pasăre m-a îmbătrânit cu cinci ani în cele 90 de minute şi ceva cât a vorbit miercurea trecută. L-a completat excelent fostul mare jucător Ladislau Boloni...

● "Dubla campioană mondială la ciclism, franţuzoaica Jeannie Longo, a fost decorată de guvernul columb ian cu Marea Cruce a Meritului Sportiv. Şi Sibiul are mari sportivi, dar n-are cine-i decora, "cheile oraşului" nostru fiind date la tot felul de musafiri nepoftiţi.

● La partida din Bundesliga Schalke 04 - Kaiserslautern, pentru prima dată în istoria fotbalului german, unul dintre arbitrii de tuşă a fost o femeie - Gertrud Grebhardt (32 ani), de profesie funcţionară. Nu mi-ar trebui o asemenea nevastă!

● Dacă n-aţi ştiut, la Sibiu s-a înfiinţat Fundaţia "Mica gimnastă", administrator general dl.Vasile Cojocaru, cu sediul în str. C.I.Nottara nr.1, cont BCR, sucursala Sibiu, 45101036201. Voi reveni cu amănunte.

Rezultatele etapei a 10-a

urmare din pagina 1

Petrolul Videle-Parângul Lonea 4-1, Vega Deva-Unirea Alexandria 7-2, ICIM Braşov-Petrolul Ţicleni 3-0, Minerul Lupeni-Constructorul Craiova 4-2, Metalurgistul Sadu-Petrolul Stoina 0-2, AS Paroşeni-Minerul Uricani 2-1, Minerul Certej-Precizia Săcele 1-1, Minerul Mătăsari-Mine-Ral Rovinari 2-0, Petrolul Drăgăşani-Nitramonia Făgăraş 3-4.

Etapa viitoare (22 octombrie)

Nitramonia Făgăraş-Petrolul Videle, Parângul Lonea-Vega Deva, Unirea Alexandria-ICIM Braşov, Petrolul Ţicleni-Minerul Lupeni, Constructorul Craiova-Metalurgistul Sadu, Petrolul Stoina-AS Paroşeni Vulcan, Minerul Uricani-Minerul Certej, Precizia Săcele-Minerul Mătăsari, Mine-Ral Rovinari-Şoimii Compa Sibiu, FC Drobeta-Petrolul Drăgăşani.

Handbal, Divizia B (m)

Armătura Zalău - Metalul Copşa Mică 25-16 (10-6)

Joc modest din partea copşenilor care nu au fost într-o zi fastă, ratând, încă din primele minute de joc, nepermis de mult. Golurile au fost realizate de: Popa 3, Luca 2, Vătafu 2, Căpitanu 2, Micu 2, Cunţan 2, Vălean 2 şi Costeiu 1. Au arbitrat, în nota jocului, I.Olar - O.Ghergar din Arad.

ASA Electromureş Tg. Mureş - Inst.Militar "Nicolae Bălcescu" Sibiu 27-18 (15-11)

Cindrelul Sibiu-Vitromet Or.Victoria (f) 32-12 (15-7), Cindrelul Sibiu-CSS Sebeş (m) 21-19 (12-8). Ambele partide din cadrul Diviziei şcolare B.

CLASAMENT DIVIZIA C

1. Mecanica M.	9	9	0	0	23-2	27
2.Record M.	9	6	2	1	30-7	20
3. Sparta M.	9	6	0	3	22-10	18
4. "U" Mecanisembraz	9	4	4	1	23-9	16
5. Geromed	9	5	1	3	16-9	16
6. Vitrometan	9	5	0	4	17-10	15
7. Textila Cisnădie	9	3	5	1	13-8	14
8. Romanofir T.	9	4	2	3	19-17	14
9. Cedonia 95 S.	9	4	1	4	19-15	13
10.Unirea O. Sib.	9	3	4	2	16-16	13
11. CFR Retezat	9	2	4	3	7-11	10
12. I.M.I.X. Ag.	9	2	2	5	15-19	8
13.Construcţii S.	9	1	3	5	5-15	6
14.Sticla Avrig	9	2	0	7	8-35	6
15.Silva Sălişte	9	1	0	8	10-41	3
16.Viitorul Bazna	9	0	2	7	5-24	2

DECES

Cu adâncă durere anunţăm decesul fulgerător al celui care a fost

STATIE GELU NICOLAE

38 ani

Dumnezeu să-l odihnească.

Familiile Voinea, Staicu şi Spătăceanu.

Minutul 91

urmare din pagina 1

Sigur, şi Halagian şi Iordănescu îşi au partea lor de vină, primul neştiind cum să facă echipa, al doilea fiind victima unei conjuncturi neprielnice. Primul a clacat pentru că dintr-un campionat minat de falsuri şi trânteli nu poţi scoate jucători competitivi, al doilea s-a compromis fiindcă nu poţi miza la infinit pe aceiaşi fotbalişti, bătrâni, obosiţi, storşi de vlagă la echipele de club din străinătate, unde dolarii sunt număraţi. Probabil că nu ne vom califica la turneul final al Campionatului european, dar nu aceasta va fi partea cea mai rea a problemei. Drama fotbalului nostru este că a degenerat campionatul, că relaţiile dintre oameni s-au alterat, că nimeni nu mai crede în nimeni, că jucătorii au devenit nişte mici meseriaşi cu traista-n băţ, gata să se vândă pentru un frigider, un televizor color sau o maşină de spălat rufe. În orice domeniu trebuie să primeze morala, or, la noi, acest termen a devenit o vorbă-n vânt. Eu, unul, nu mai cred nici în rezultatele care, probabil, au fost corecte. Francezul are o vorbă: "Cine a băut, va mai bea", iar la noi se spune că năravul din fire n-are lecuire. Sportul studenţesc (despre care am spus că nu mai scriu) vinde şi cumpără ca şi în anii precedenţi. Jean Pădureanu se încruscreşte cu cine trebuie şi nu m-aş mira să-l văd preşedinte de federaţie azi-mâine, Dumitru Dragomir, arestat şi cercetat după revoluţie, este patron de gazetă şi înjură când trebuie, lăudând pe cine plăteşte, Sechelariu, negru, buzat şi urât ca aragazul se laudă că taie şi spânzură la Bacău şi-mprejurimi...

Ştiţi ce vă propun: haideţi să ne întoarcem privirile spre echipele zise mici, spre echipele cu jucători pasionaţi, cu antrenori nepretenţioşi, cu sponsori săraci. Ce-ar fi să mai vorbim şi de Mircea Negru, de Florin Mihăescu, de Ioan Barac, de Geza Pavlovici, de Martin Schwartz, de Ioan Pătan, de Aurică Barbu şi de mulţi alţii. V-o spun sincer că m-am săturat să scriu despre nişte gloabe care mănâncă valută şi cacă măzăriche.

● Poli Iaşi-Dinamo 0-0 ● Sp.studenţesc-Oţelul 1-1 ● Selena-Petrolul 1-0 ● U Cluj-FC Naţional 1-3 ● Farul-FC Braşov 4-0 ● Steaua-Ceahlăul 6-2 ● FC Argeş-Gloria 2-1 ● Poli Timişoara-Universitatea Craiova 0-0

CLASAMENTE DIVIZIA A

SERIA I

Dunărea - Poiana 0-0, Oţelul - Aro 4-0, FC Ielif - FC Oneşti 1-1, Rocar - Electroputere 1-0, Metrom - Gloria 0-0, Dacia Piteşti - Portul 2-0, Cetatea - Steaua 0-2, Metalul - FC Constant 3-0, Dacia Brăila - Tractorul 3-0.

1. Electroputere	8	5	1	2	13-5	16
2. Dacia Brăila	8	5	0	3	13-8	15
3. Rocar Bucureşti	8	5	0	3	13-12	15
4. FC Onesti	8	4	2	2	10-7	14
5. Poiana	8	4	2	2	8-5	14
6. Gloria Buzău	8	4	2	2	10-11	14
7. Oţelul	8	4	1	3	23-10	13
8. Dacia Piteşti	8	4	1	3	12-11	13
9. Steaua Mizil	8	4	0	4	8-8	12
10.Metrom	8	3	2	3	9-10	11
11.Aro C-Lung	8	2	4	2	7-10	10
12.Dunărea	8	3	1	4	10-13	10
13.Met. Plopeni	8	2	3	3	7-12	9
14.Tractorul	8	2	2	4	6-8	8
15.Portul	8	2	2	4	14-16	8
16.FC Constant	8	2	1	5	5-11	7
17.Cetatea	8	2	1	5	6-13	7
18.FC IELIF	8	1	3	4	9-14	6

Etapa viitoare *(21 octombrie): Poiana - Oţelul, Oneşti - Dunărea, Electroputere - FC Ielif, Gloria - Portul, Aro - Metrom, FC Constant - Cetatea, Steaua - Rocar, Dacia Brăila - Dacia Piteşti, Tractorul - Metalul.*

SERIA A II-A

Minerul Motru - Foresta 1-0, FC Bihor - CSM Reşiţa 2-0, Gaz metan - FC Bucovina 3-0, UTA - Jiul 0-0, Olimpia - Corvinul 2-0, Unirea Alba Iulia - Minaur 2-1, Gloria Reşiţa - ASA 1-2, FC Maramureş - Unirea Dej 2-1, CFR Timişoara - FC Vâlcea 1-0.

1. Jiul Petroşani	8	6	1	1	14-4	19
2. ASA	8	5	1	2	15-9	16
3. GAZ METAN	8	5	1	2	9-5	16
4. Unirea Dej	8	5	0	3	16-6	15
5. UTA	8	4	3	1	15-8	15
6. CSM Reşiţa	8	4	2	2	12-5	14
7. Foresta	8	4	1	3	10-5	13
8. Olimpia	8	4	1	3	11-9	13
9. FC Bihor	8	4	1	3	9-10	13
10.Unirea A.I.	8	3	1	4	13-12	10
11.CFR Timiş	8	3	1	4	9-16	10
12.Minaur	8	2	3	3	7-7	9
13.Minerul	8	2	2	4	6-11	8
14.FC Maramureş	8	2	2	4	8-13	8
15.Corvinul	8	1	4	3	13-13	7
16.Gloria Reşiţa	8	2	1	5	5-16	7
17.Bucovina	8	2	0	6	12-20	6
18.FC Vâlcea	8	1	1	6	7-20	4

Etapa viitoare: *Foresta - FC Bihor, FC Bucovina - Minerul Motru, Jiul - Gaz metan, Corvinul - Minaur, CSM Reşiţa - Olimpia, Unirea Dej - Gloria, ASA - UTA, CFR Timişoara - Unirea Alba Iulia, FC Vâlcea - FC Maramureş.*

TRIBUNA sporturilor

SUPLIMENT SĂPTĂMÂNAL DE INFORMARE SPORTIVĂ AL COTIDIANULUI INDEPENDENT "TRIBUNA"

Anul V, nr. 287 | 23.10. - 29 .10.1995 | 4 pagini, 200 lei

Fotbal, Divizia Națională

PRIMUL GOL, DIN OFSAID MARE!

OȚELUL GALAȚI -F.C. INTER 2-0 (0-0)

Stadion Oţelul, timp rece, vânt, gazon bun, spectatori cca 3500. Au marcat: STATE (min. 52) şi I. VIOREL (min. 78).

OŢELUL: Bădan 6 - Mogoşanu 6, Pelin 6, I. Gigi 6, Tofan 6,5 - Maleş 5 (min. 46, Florea 7,5), Spirea 6, Tănase 6 (min. 89, Mirea) - I. Viorel 6,5, State 7 (min. 77, Bosînceanu 5), Cornea 6,5. Rezerve: Chebuţiu, Haraga. Antrenor Vasile Simionaş.

F.C. INTER: Blid 6 - Tolciu 6 (min. 88, Galea), Glăvan 6, Baciu 6, Terchilă, Tâlvan 6 - Demian 7, Lazăr 6,5, Pogăcean 7, Cl. Moldovan 6,5 (min. 81, Mărgărit) - M. Szeghedi 5,5 (min. 73, Kilin 6). Rezerve: Fl. Cotora, C. Szeghedi. Antrenor Cornel Ţălnar.

Au arbitrat: Adrian Stoica 7 (Bucureşti), la centru, ajutat la tuşe de C. Ştefan 7 (Bucureşti) şi E. Urcan 5 (Bistriţa).

Cartonaşe galbene: M. Szeghedi (min. 40), Pogăcean (min. 57) şi Blid (min. 75).

● Am văzut aici, la Galaţi, un meci sub media campionatului. Oţelarii, cu -5 la "adevăr", trebuiau să câşige, în timp ce interiştii, cu parte din datorii achitate, s-au "agăţat" de rezultat. ● Misiunea lor a fost îngreunată de absenţa a trei titulari (L. Cotora, Caşoltan şi C. Szeghedi) ● Şi, totuşi, în prima repriză, în pofida dominării gazdelor, poarta lu Blid n-a fost mai deloc ameninţată. ● În schimb, inimosul Demian, Pogăcean (împins vârf) şi M. Szeghedi au "desenat" câteva frumoase contraatacuri, incredibilă fiind ratarea ultimului din min. 25, când a reluat peste, de la 7 metri, excelenta centrare a lui Pogăcean. La 0-1 sunt convins că altfel se scria istoria acestei partide! ● Cum nici Tâlvan (min. 30, şut reţinut) şi nici Cl. Moldovan (min. 35, şut apărat de Bădan) n-au marcat, am traversat relaxat pauza. ● În min. 52, tuşierul Urcan comite o gafă impardonabilă: lasă nesemnalizată poziţia de ofsaid în care se aflau State şi Ion Viorel, primul, lansat de Tănase, marcând lejer în

continuare în pagina 4

Mircea BIŢU (prin fax, de la Galaţi)

Baschet

Ca într-un scenariu de desene animate: o echipă care joacă "handbal" și una, aproximativ, baschet, rezolvă rapid ceea ce era dinainte stabilit

Dinamo București - C.S.U. Forest Sibiu 72-67 (41-31)

Gazdele, cu o echipă subţire şi nici măcar de perspectivă au forţat şi au reuşit victoria în faţa unei echipe sibiene a cărei prestaţie a fost de nerecunoscut. Este adevărat că oaspeţii au fost evident împiedicaţi să joace normal, jocurile fiind făcute pentru Dinamo înainte de începerea meciului, dar această tristă realitate nu absolvă echipa sibiană de prestaţia neconvingătoare, în special din prima repriză. Doar Lefter, Covaci şi Alecu (ca realizator) au mai ţinut pasul cu exigenţele unei partide de divizia A.

Jocul începe cu o perioadă de greşeli şi acţiuni pripite de ambele părţi, scorul consemnat în min. 5 fiind de doar 2-2. Până la jumătatea primei reprize, echilibrul se menţine (14-13), pentru ca apoi pe fondul stopării permanente a acţiunilor ofensive ale oaspeţilor şi pe cel al acordării cu generozitate a unui mare număr de faulturi în favoarea gazdelor, acesta să se rupă şi în minutul 15 dinamoviştii bucureşteni să conducă cu scorul de 33-19. Campionii, care nu şi-au onorat aproape deloc cartea de vizită, revin - foarte fragil - şi reduc din handicap (min. 18, 37-29), pentru ca prima parte a jocului să se încheie cu un avantaj de 10 puncte pentru bucureşteni (41-31). Abia trec 3 secunde din cea de a doua parte a meciului şi Lefter este "gratulat" cu un nou fault gratuit, acumulând, deja 4 greşeli personale. În min. 25 acesta este eliminat

continuare în pagina 4

Octavian RUSU

OBIECTIVE

Ceea ce numim obiectiv final, se compune dintr-o sumă de obiective intermediare. De aici se ridică nişte întrebări al căror răspuns este dat în diverse variante de oameni cu aceeaşi autoritate, chiar dacă ocupă locuri diferite în loja sportivă. De la peluză însă, se vede, câteodată, altfel.

Nu numai în viaţă, dar şi în sport, obiectivul propus îţi determină mersul. Orice obiectiv nechibzuit îţi împleteşte paşii. Un obiectiv este un ecuson pe care ţi-l agăţi de tricou, ecuson din care te citeşte şi te cataloghează lumea. Dacă echilibrul dintre obiectiv şi posibilităţi se rupe, fie din îngâmfare, în cazul

Peluza a III-a

când îţi propui atingerea himerei, fie din subaprecierea forţelor proprii, când îţi propui doar să nu te faci de râs, realizarea finală este ratată.

O echipă care ani în şir îşi propune ca obiectiv evitarea retrogradării este o echipă fără valoare, ca şi o echipă care îşi recrutează titularii din rezervele altora, ca şi o echipă care adoptă criteriul rezonanţei numelui şi nu cel al valorii sau al formei momentului. Dacă citim în luna decembrie obiectivele pe care şi le-au propus diferite echipe sau federaţii la începutul anului, ne putem amuza copios şi dacă n-am şti ce ocupaţi sunt conducătorii Federaţiei Române de Fotbal am putea crede că s-au apucat să ne citească ziarul.

Ultimul comunicat de presă al FRF anunţă o măsură pe care noi am propus-o de multă vreme, anume "stabilizarea" prin lege a antrenorilor, oprirea migraţiilor atât de dăunătoare frumoaselor obiective de ianuarie. Oricum, salutăm noul statut al antrenorului, care prevede pedepse pentru părăsirea nemotivată a echipei şi nerespectarea duratei contractelor. În legătură cu durata contractelor, ne exprimăm speranţa că acestea nu vor fi săptămânale sau lunare, alimentând, în continuare, dorul de ducă al antrenorilor grăbiţi.

Mihai BRATU

Ultima oră

● Gina Gogean, care a cucerit la C.M. de gimnastică două medalii de aur (cu echipa şi la sol) şi o medalie de bronz (la sărituri) a primit din partea Ministerului Tineretului şi Sportului peste 50 milioane lei, impozabili. Merită!

● În cadrul campionatului naţional de karate al Columbiei, Oscar Laufaurie Bocanegra a murit în urma unei lovituri de picior în coaste primită de la adversarul său, Carlos Botero.

● În preliminariile CE '96 la fotbal feminin, echipa României a susţinut două meciuri: în Suedia şi Danemarca. Bilanţ: 0-16!

● Iolanda Balaş-Soeter, preşedintele Federaţiei Române de Atletism, a fost aleasă în Comisia de Competiţii a Asociaţiei Europene de Atletism.

● Începând cu returul actualului campionat, meciurile din Divizia Naţională de fotbal vor beneficia de aportul a 6 noi cavaleri ai fluierului: Constantin Vădana (Piatra Neamţ), Constantin Frăţilă (Constanţa) - la centru, Marian Deaconu (Ploieşti), Adrian Vidan (Curtea de Argeş), Constantin Agiorghiesei (Piatra Neamţ), Cornel Fecioru (Bucureşti) - la tuşe.

● Între cei 6 arbitri români invitaţi la turneul de fotbal juniori programat în SUA, în perioada 31 martie - 6 aprilie 1996, se află şi sibianul Aron Huzu. Ce n-a văzut ca fotbalist, vede ca arbitru.

● Se zvoneşte că Marian Bondrea va deveni antrenorul echipei IELIF Craiova. Ce-a fost şi ce-a ajuns...

● Hagi, aşa cum bănuiam după venirea lui Prosinecki, a ajuns rezervă... de lux, cea mai uzată parte a echipamentului său fiind ... turul pantalonilor de trening. Numai la noi joacă "numele", nu cel care-i în formă.

● Clubul spaniol Villareal (divizia secundă) pune tot felul de condiţii pentru a-l împrumuta pe Belodedici lui Rapid pentru o lună şi jumătate. Ultima este ca reprezentativa României să susţină un joc amical la Villareal! Eu m-aş face că accept şi veţi vedea că vor inventa altceva!

● Kosecki şi Swierczewski - cei doi eliminaţi din echipa Poloniei în meciul cu Slovacia - au fost excluşi definitiv din reprezentativa poloneză, fiindcă şi-au

continuare în pagina 4

(n.i.d.)

DIVIZIA NAȚIONALĂ

1. Steaua	11	8	2	1	29-11	26(11)
2. Dinamo	11	7	2	2	17-9	23(5)
3. Univ. Craiova	11	6	2	3	13-7	20(2)
4. Gloria	11	6	0	5	13-11	18(0)
5. Ceahlăul	11	5	3	3	13-14	18(0)
6. FC Farul	11	5	2	4	19-15	17(2)
7. Rapid	11	5	1	5	22-15	16(-2)
8. Petrolul	11	4	3	4	15-13	15(-3)
9. FC INTER	11	4	2	5	12-12	14(-1)
10. FC Argeş	11	4	2	5	15-16	14(-4)
11. FC Naţional	11	4	2	5	14-19	14(0)
12. Poli Iaşi	11	4	1	6	14-27	13(-2)
13. U Cluj	11	4	1	6	16-17	13(-2)
14. Oţelul	11	4	1	6	13-14	13(-5)
15. Sp. studenţesc	11	3	3	5	11-12	12(-3)
16. FC Braşov	11	3	3	5	10-20	12(-6)
17. FC Selena	11	4	0	7	13-24	12(-3)
18. Poli Timişoara	11	3	2	6	18-21	12(-6)

***Etapa viitoare** (25.10): Inter - Ceahlăul, Poli Timişoara - Rapid, Poli Iaşi - Oţelul, Selena - Dinamo, FC Naţional - Univ. Craiova, U Cluj - Petrolul, Sp. studenţesc - FC Braşov, Farul - FC Argeş, Steaua - Gloria.*

Fotbal, div. A

Mediești, bătuți după pauză

Jiul Petroșani - Gaz metan 3-0 (0-0)

Cred că gaziştii s-au dus la Petroşani în postură de victime sigure, bănuind că minerii lui Miron Cozma îi vor căsăpi. N-a fost aşa, pentru că din 1990 încoace s-au mai liniştit şi prima repriză s-a jucat de la egal la egal, cu puţină concentrare oaspeţii putând chiar lua conducerea pe tabela de marcaj, Claudiu Şomfălean, Popescu şi, mai ales, Callo irosind bune ocazii. A căzut, însă, golul din min. 63, când, după un corner, Sedecaru a deschis scorul cu un şut imparabil din interiorul careului de 16 metri. Din acest moment, apărarea - până atunci grupată şi atentă a medieşenilor - a cedat, poate şi pe fondul eliminării lui Maier (zice-se pentru un al doilea cartonaş arătat pentru întârzierea jocului fără motiv). În min. 69, Huza îl găseşte bine plasat pe Neiconi şi acesta îl învinge pentru a doua oară pe curajosul Unchiaş. Gaziştii încearcă să iniţieze câteva acţiuni mai viguroase, dar gazdele îşi asiguraseră victoria, aşa că se blochează în apărare, iar în min. 88 reuşesc chiar să majoreze scorul prin Stirbulescu, realizând o diferenţă, la un moment dat, nesperată.

Adevărul este că liderul sindicalo-sportiv Miron Cozma nu-şi putea permite un asemenea afront (să nu câştige "echipa lui"), din moment ce invitase tot felul de somităţi, inclusiv pe plângăciosul Ionel Stoica de la TVR...

Jiul: Toader - Sedecaru, Baicea, Mititel, Cristescu - Stirbulescu, Cioabă (68, Huza), Tudorache (55, Stoica) - Târă, Movilă (63, Mangalagiu), Neiconi.

Gaz metan: Unchiaş - Handrea, Someşan, Fl. Şomfălean, Botezan, Maier - Ştef, Szakacs, Callo (75, Marcadonatu) - Cl. Şomfălean (63, Albu), Popescu (70, Ciurar).

A arbitrat Tiberiu Doroian (Ploieşti).

Cartonaşe galbene: Cioabă, Mititel, Stirbulescu, Mangalagiu, respectiv Maier şi Callo.

Cartonaş roşu: Maier.

D. IONAȘCU

P.S. În etapa viitoare, medieşenii primesc vizita echipei ASA Tg. Mureş. Dacă tot se umblă cu cioara vopsită în toate eşaloanele, eu le-aş da trei puncte mureşenilor, numai aşa, de ciudă... Doar că eu nu-s nici Miron Cozma, nici Jean Pădureanu.

Minutul 91

Uite-așa ne prăpădim, cu pastramă și cu vin ...

Noroc că şi uitarea-i scrisă-n legile omeneşti (nu cele votate de... Marea Adunare Naţională post-revoluţionară). Mai trecându-mi dracii pe care i-am avut pe mine după chelfăneala pe care ne-a administrat-o ... cocoşul roşu (vorba graurului, care tot pasăre-i, dar mai proastă), meciurile etapei a 11-a a aşazisului nostru campionat de elită le-am ascultat la mustăria lui Ilcuş din Valea Aurie, cu o ciosvârtă de berbec şi cu o oală de tulburel în faţă. Aşa, da, mai zic şi eu, pot fi suportate toate balivernele fără spectatori... Era o veselie generală împrejur, oile îl îngânau pe Ilie Dobre, behăind tremurat şi îndelung, ciorile chirăiau în cor, aprobând intrările în emisie ale lui Ştefan Alexiu, iar dulăii urlau a moarte când îl auzeau pe Nicolae Soare văitându-se la Bistriţa. Întrebarea pe care mi-am pus-o, totuşi, la sfârşit a fost: cine pe cine vrea să belească, sau, mai pe înţelesul alegătorilor de anul viitor, cine cu cine votează în această ediţie a circului naţional? Eu ştiu multe, dar nu le ştiu pe toate, fiindcă joc ceea ce în şah se numeşte o partidă oarbă (în care se efectuează mutările fără a privi tabla) Mă gândesc, spre exemplu, pentru cine i-a dat Gloria 3 puncte Farului, care nu stătea deloc rău? Oare pentru aceiaşi studenţi repetenţi cu rude la federaţie? Sau: de unde va lua Argeşul cele 3 puncte oferite clujenilor cu atâta generozitate? Oare chiar miercuri, de la Constanţa?

Mai bine să lăsăm baltă calculele, pentru că, şi aşa, socoteala de-acasă nu se potriveşte cu cea din târg, iar sforile sunt deja trase de cei responsabili cu regia. De un lucru puteţi fi siguri: la un

continuare în pagina 4

(n.i.d.)

Rugby - Cupa României

CFR Brașov - CSM Foresta 6-52

Institutul Militar "Nicolae Bălcescu" Sibiu - Nitramonia Făgăraș 24-22 (14-14)

După trei înfrângeri consecutive, iată că, în sfârşit, studenţii militari sibieni reuşesc victoria mult dorită. Au înscris: Pastramă 11, Rădulescu 4, Iacob 2, Andraş 2, Baboi 2, Pöllo 1, Pirpidel 1, Anastasiu 1. Corect arbitrajul prestat de Ghe. Mircea şi L.Popa din Timişoara.

MOPACO Sf.Gheorghe - Metalul Copșa Mică 19-22 (10-11)

Jucătorii ambelor formaţii au ratat mult datorită şi formei bune a celor trei portari: Bărbos de la gazde, Nistor, completat excelent de Nicolae, de la oaspeţi. Iată autorii victoriei pentru copşeni: Căpitanu 8, Vălean 6, Cunţan 4, Luca 2, Micu 1, Kun 1. Au arbitrat corect şi la obiect A.Cârligeanu (Bucureşti) şi I.Bejenariu (Piteşti).

I.Ilie

M. Rădulescu încearcă marea cu degetul în Giulești!

Dezertând pur și simplu de la echipa studenților bucureșteni, Mircea Rădulescu și-a văzut visul cu ochii de a antrena zburdalnica grupare vișinie din "potcoavă".

Îl admir pe Riciu, pentru că este un antrenor civilizat, dar nu-l văd făcând pureci, cum se spune, în Giulești. E drept că, recent, avându-l alături pe Jean Păduraru, tatăl arbitrilor români din toate diviziile, Mircea Rădulescu a declarat că se gândește la o cupă europeană, aceasta cu condiția să i se completeze lotul cu două - trei valori. Și totuși, părerea mea este că Riciu s-a înhămat la o treabă peste puterile sale...

Sorin CRIVĂȚ
Foto: Ioan GLIGA

Turism sportiv

Trofeul "Floarea de Colț", ediția a VIII-a

Sâmbătă, 14.10.1995, în organizarea Clubului de turism alpin "Măgura", aparținând Asociației "Măgura" din Cisnădie a avut loc cea de a VIII-a ediție a tradiționalului concurs de turism montan sportiv dotat cu trofeul "Floarea de Colț". Vremea, deosebit de frumoasă, a adus la start peste 450 de concurenți din școlile generale și liceele cisnădiene și sibiene.

La categoria "A" (10-14 ani) s-au înscris 113 echipaje, iar la categoria "B" (15-20 ani) 13 echipaje, acestea fiind constituite din 3 sau 4 concurenți. Sportivii au avut de înfruntat proba de traseu (diferența de nivel 900 m, atingerea Vf. Măgura), o probă de orientare turistică, o probă de floră montană și o probă teoretică de prim ajutor în caz de accidente montane.

După o luptă foarte strânsă, clasamentul arată astfel:

CATEGORIA "A": Locul I echipajul nr. 47 format din Eugen Bogdan, I. Dragoman, Bogdan Moldovan, Bogdan Olar; Locul II echipajul nr. 62 format din Lucian Hodoroga, Gabriela Dorobăț, Amalia Dorobăț, Laurențiu Anton; Locul III echipajul nr. 95 format din Camelia Faur, Claudia Blaj și Anca Morariu, toate echipajele de la Școala Generală nr. 3.

CATEGORIA "B": Locul I echipajul nr. 1 format din Ramona Titire, Constantin Bolovan și Nicolae Câmpeanu (Liceul Textil Cisnădie); Locul II echipajul nr. 5 format din Ramona Dumitra, Simona Barcea, Claudia Suciu și Cristian Roiban (Liceul Teoretic Cisnădie); Locul III echipajul nr. 6 format din Ramona Nicoară, Lucian Țârâ și Ciprian Munteanu (Școala Generală nr. 1).

CLASAMENT GENERAL: Locul I Școala Generală nr. 2 Cisnădie; Locul II Școala Generală nr. 3 Cisnădie; Locul III Liceul Teoretic Cisnădie; Locul IV Școala Generală nr. 1 Cisnădie; Locul V Liceul Textil Cisnădie; Locul VI Liceul CFR Sibiu; Locul VII Clubul Copiilor Sibiu; Locul VIII Liceul Economic Sibiu și Locul IX CT "Elvila" Sibiu.

Cu această ocazie s-au acordat și două premii speciale celor mai tineri participanți la acest concurs: Radu Mironescu (3 ani) și Adrian Poplăcean (6 ani).

Sponsorii acestui concurs au fost: R.A.G.C.L. Cisnădie, S.C. Marmat S.R.L. Cisnădie, S.C. Aromet S.R.L. Cisnădie, S.C. Katv Star S.R.L. Cisnădie, Clubul Copiilor Cisnădie, S.C. Vacanța Mare S.R.L. Sibiu, S.C. Alcom S.A. Cisnădie, S.C. Nirvana S.R.L. Cisnădie și S.C. Vimat S.R.L. Cisnădie.

Nicolae FLEACĂ

"Greutățile financiare nu mă împiedică să-mi continui munca. Am 6 speranțe care promit"

Într-una din diminețile trecute am făcut o vizită la bazinul Olimpia. Așa cum ne înțelesesem, am găsit-o pe antrenoarea secției de sărituri a C.S. Municipal Sibiu - Angela Mărgineanu - lucrând în sala de forță, cu un grup de fetițe.

- Așadar, nici sâmbăta nu stați pe acasă?

- Nu am ce face. Deși sezonul competițional este aproape încheiat, totuși, în munca noastră nu trebuie să avem odihnă. Mai profităm și de faptul că sâmbăta, bazinul nu este așa de populat ca în zilele săptămânii.

Antrenoarea Angela Mărgineanu

- Cine sunt aceste fete cu care lucrați, căci nu am avut ocazia să le văd până acum?

- Cum, nu le cunoașteți? Sunt speranțele care vin din urmă. Dar, să vi le prezint: **Luminița Lulea (11 ani)**, elevă la Școala generală nr.25 - campioană absolută la categoria copii III, de asemenea campioană la trambulina de 3 m și platformă; **Andreea Surpățeanu (10 ani)**, elevă la Școala generală nr.5 - campioană la 3 m, categoria a IV-a; **Ioana Ilioiu (10 ani)**, elevă la Școala generală nr.1 - campioană la 1 m și platformă (bazin acoperit); **Corina Calefariu (9 ani)**, elevă la Liceul "Onisifor Ghibu" - locul II la 3 m (bazin acoperit), categoria a IV-a; **Anamaria Codrea (11 ani)**, elevă la Școala generală nr.25 - locul III la 3 m, categoria a III-a. În paralel, mai lucrez cu o grupă de 16 copii, între 6-7 ani. Aceste copile pe care le vedeți aici fac câte 9 antrenamente pe săptămână, fiecare de câte 2,5 ore dimineața și seara, adică 6, respectiv 3.

- După cum văd, aveți asigurată o nouă generație de sportive care bat la poarta performanței. La seniori nu aveți sportivi?

- Dacă Anca Udvescu a abandonat sportul datorită pregătirii pentru facultate, în schimb, fratele ei Radu, continuă alături de Bogdan Cibu să reprezinte CSM-ul în competițiile rezervate seniorilor. În luna decembrie vor participa la Campionatul național de seniori, în bazin acoperit, care se va desfășura la București. Radu este în prezent student la Colegiul de măiestrie sportivă din Sibiu. Vă reamintesc că el a concurat în acest an ca junior și la seniori, cucerind locul I la toate probele (trambulina de 1 și 3 metri, plus platformă, în bazin acoperit). A devenit campion absolut la juniori, campion național la sincron, împreună cu Bogdan Cibu, la seniori. Tot la seniori (junior fiind) a ocupat locul II la toate probele.

- Doamnă Mărgineanu, în ultima noastră discuție la telefon aminteați că umblați să găsiți sponsori, ați reușit?

- Am reușit eu ceva, dar mai continui să caut, pentru ca în sezonul viitor să putem face față deplasărilor la competiții, plus cazare și masă. Am reușit să contactez următorii sponsori: SC SIB-DRESS, SC SIB I, SC ELECTROMONTAJ, SC ALCOM Sib, SC MARINA, COMPA SA. Mai am promisiuni și sper că voi înfrunta greutățile financiare care nu mă vor împiedica să-mi continui munca.

Interviu realizat de Ilie IONESCU

Fundația "Mica gimnastă"

În luna februarie a acestui an, 21 de oameni inimoși, iubitori ai gimnasticii, au creat la Sibiu Fundația "Mica gimnastă", neguvernamentală, apolitică și fără scop lucrativ, având sediul pe str. C.I. Nottara, bl.61, ap.5, cont 45101036201, la Sucursala Sibiu a Băncii Comerciale Române.

Dintre obiectivele fundației menționăm: elaborarea de programe concrete pentru pregătirea sportivilor în condiții optime; elaborarea de programe de refacere fizică și psihică prin asigurarea alimentației și asistenței medicale adecvate; atragerea și utilizarea, în condițiile legii, de surse de finanțare și resurse, sub formă de subscripții, cotizații, sponsorizări; protejarea și despăgubirea sportivilor prin încheierea de polițe de asigurare în caz de accident sau deces; stabilirea de legături și efectuarea de activități sportive și de recuperare fizică și psihică cu alte organizații de acest gen din țară și străinătate.

O inițiativă care merită să fie susținută.

Fără să mai aibă antecedente atletice

O americancă termină maratonul de la București

* după trecerea liniei de sosire, prietenii i-au făcut "baie" cu șampanie *

Acum câțiva ani, am avut o prietenă care era o foarte bună alergătoare, care mă ruga să alerg și eu cu ea. Trebuie să recunosc că eram o persoană care n-aș fi alergat pentru nimic în lume. Până la urmă a reușit să mă convingă și-am început să alerg pe distanțe scurte, după care m-am simțit pregătită să parcurg distanțe mai mari. Prima dată a fost îngrozitor, apoi nu chiar așa de rău, dar abia după a zecea cursă m-am simțit cu adevărat pregătită pentru o distanță de 42 km de alergat. De fapt să alerg în maratonul de la București nu era cuprins în planul meu, dar pot să mă consider norocoasă că am avut șansa de a prinde o astfel de manifestare.

Era o zi însorită în București, iar eu și prietenul meu Edward am alergat să prindem autobuzul. Emoțiile mele erau în creștere deoarece era vorba de primul meu maraton. Eram pregătită să intru în cursă, dar mai întâi a trebuit să plătesc 8 dolari taxă și să-mi iau tricoul, motiv pentru care am plecat mai devreme pentru a fi sigură c-o să am timp destul înainte de începerea cursei. Maratonul a fost programat să înceapă la ora 10, dar experiența dobândită aici, însemna că va fi vorba de o întârziere de minim 10 minute.

La start, în fața hotelului Intercontinental, am fost surprinsă să văd așteptând în jur de 4000 de persoane pregătite pentru alergare. Abia mai târziu am aflat că dintre acestea 3800 participau la alergare pe distanța de 4 km. Am crezut că va fi un tabel de înregistrare, dar mi s-a spus să caut o persoană brunetă care îmi va da numărul, dar mi-a fost greu să-l identific pentru că toți participanții la maraton arătau la fel. Mi-au trebuit 13 minute pentru a-l găsi pe directorul cursei și, deși greu de crezut, avea numărul și tricoul gata pregătite pentru mine. Am mai avut de așteptat încă 10 minute până la start, dar am observat că maioul cumpărat special pentru această cursă a dispărut. Am fost nevoită să împrumut unul ca să pot participa la cursă.

În ultimele 10 minute rămase, am fost optimistă, dar acest optimism era în scădere odată cu momentul startului. Ultimele încurajări m-au adus la realitate că mai sunt doar câteva secunde până la start.

După ce am auzit startul eram cu maioul într-o mână și în cealaltă mână țineam câinele unor prieteni. Fiind prima mea experiență de acest gen, primii 4 km mi s-au părut îngrozitori. Am alergat cu un domn de 72 de ani și-am crezut că va parcurge întreaga distanță de 42 km. Am rămas foarte surprinsă când după 4 km mi-a urat succes (participa la cursa de 4 km). M-am hotărât să las câinele și după alți 4 km, am realizat că sunt singură. Mă gândeam ce-o să fac în următoarea bucată de timp: voi alerga, presupuneam. Ca să mai prind curaj am început să mă gândesc la fabula cu iepurele și cu broasca țestoasă și dintr-o dată am început să mă simt mai bine.

După km 20, mi s-a alăturat o prietenă, pentru o distanță de 10 km, care m-a ajutat să trec peste momentele dificile ale cursei. Încet, am început să depășesc lumea, iar grija că voi fi ultima a început să dispară. Eram hotărâtă să fac tot ce depindea de mine pentru a termina cursa. A fost foarte greu ca să nu accept oferta de a folosi bicicleta (am avut 14 oferte), pentru că toată lumea îmi spunea: "De ce să alergi când poți folosi o bicicletă?" Am început să mă simt mai bine, când prietenii mi-au oferit apă și suc. Mi s-a spus că mai sunt doar 5 km, dar am realizat că în realitate erau mai mulți. S-au folosit de acest șiretlic pentru a mă încuraja să termin cursa.

Oricum am trecut linia de sosire mult mai târziu decât alți participanți. La sosire prietenii m-au așteptat cu o baie de șampanie care m-a convins că am alergat cei 42 de km.

A fost o experiență extraordinară și aș vrea să încurajez pe oricine să participe la astfel de întâlniri atletice. Mulțumiri speciale pentru cei care au venit să mă încurajeze, transformând evenimentul într-unul de neuitat.

Molly Bogdan, voluntar american al "Corpului păcii"

PROGRAM TV

Luni, 23 octombrie

Programul I
13,00 Actualități 13,10 Ecleziast '95 14,10 TVR Iași 14,45 TVR Cluj-Napoca 15,20 TVR Timișoara 16,00 Actualități 16,10 Avanpremieră 16,25 Turism și agroturism 17,00 Emisiune în limba maghiară 18,30 Desene animate * Apărătorii Pământului 19,00 De luni până luni 19,30 Film serial pentru tineret * Fata și băieții 20,00 Actualități 20,45 Publicitate 20,50 Film serial: Echipa de intervenție 21,45 Transfocator 22,10 Teatru TV: Livada cu vișini 0,05 Actualități 0,20 Cultura în lume 0,50 Fragil

Programul II
13,40 Film serial * Shehaweh - Fata din depărtări 15,00 Film serial (R) * Perla neagră 16,20 Film serial * Pasiuni secrete 17,45 Film serial * Iubiri amăgitoare 22,00 Film serial * Santa Barbara 22,45 Repriza a treia

Marți, 24 octombrie

Programul I
7,00 TVM 8,30 La prima oră 9,20 Film serial (R) * Santa Barbara 10,05 Limbi străine 11,05 Cinematograful de artă 13,00 Desene animate 13,10 1001 Audiții 14,00 Actualități 14,10 TVR Iași 15,05 TVR Cluj-Napoca 16,00 Actualități 16,10 Fii tu însuți! 17,00 Conviețuiri 18,00 Cazuri și necazuri în dragoste 19,00 Clio 19,30 Desene animate * Apărătorii Pământului 19,55 La zi în agricultură 20,00 Actualități 20,45 Publicitate 20,50 Telecinemateca * Tata în călătorie de serviciu 23,10 Reflector 23,40 Actualități 24,00 Gong! 0,30 Imagini muzicale - imagini coregrafice

Programul II
16,20 Film serial * Pasiuni secrete 17,45 Film serial * Iubiri amăgitoare * 23,15 Film artistic: Casa de la mare

Miercuri, 25 octombrie

Programul I
7,00 TVM 8,30 La prima oră 9,20 Film serial (R) * Santa Barbara 10,05 Moda pe meridiane 10,35 Videocaseta muzicală 10,50 Videolexicon 11,50 Film serial (R) * Iubiri amăgitoare 12,40 Desene animate 13,10 1001 Audiții 14,00 Actualități 14,10 TVR Iași 15,05 TVR Cluj-Napoca 16,00 Actualități 16,10 Magazin internațional 17,00 Selecțiuni din Festivalul "Young rock for youngs" 17,15 Alfa și Omega 18,00 De la lume adunate 18,30 Desene animate * Apărătorii Pământului 19,00 Poarta sărutului 19,30 Film serial * Fata și băieții 20,00 Actualități 20,45 Publicitate 20,50 Film serial * Fiica lui Mistral 21,45 Noi frontiere 22,30 Totul despre muzică 23,00 Confluențe 23,30 Actualități 23,50 Întâlnirea de la miezul nopții 0,30 Jazz alive magazin

Programul II
13,55 Ciclul de filme cu Bruce Lee 16,20 Film serial * Pasiuni secrete 17,45 Film serial * Iubiri amăgitoare 22,00 Film serial * Santa Barbara

Joi, 26 octombrie

Programul I
7,00 TVM 8,30 La prima oră 9,20 Film serial (R) * Santa Barbara 10,05 Limbi străine * Germană * Italiană 11,05 Film serial (R) * Iubiri amăgitoare 12,40 Desene animate * Noi povestiri din orașul cu palmieri 13,10 1001 Audiții 14,00 Actualități 14,10 TVR Iași 15,00 TVR Cluj-Napoca 15,45 Viena - orașul cu sufletul pe față 16,00 Actualități 16,10 Tradiții 16,40 Sub semnul întrebării 17,40 Milenium 18,25 Desene animate * Apărătorii Pământului 18,50 Tragerile Super Loto 5/40 și Multiplă Expres 19,00 Medicina pentru toți 19,30 Film serial pentru tineret * Fata și băieții 20,00 Actualități 20,45 Publicitate 20,50 Film serial * Valea păpușilor 21,40 Reflecții rutiere 21,55 Studioul economic 22,35 Interpreți ai muzicii populare 22,55 Simpozion 23,40 Actualități 24,00 Seriale de neuitat * Poldark

Programul II
16,20 Film serial: Pasiuni secrete 22,00 Cinematograful de artă * Obsesie fatală

Vineri, 27 octombrie

Programul I
7,00 TVM 8,30 La prima oră 9,20 Desene animate * Noi povestiri din orașul cu palmieri 9,45 Lumină din lumină 12,00 MTV * Greatest Hits 12,30 Film serial (R) * Iubiri amăgitoare 13,20 1001 Audiții 14,00 Actualități 14,10 TVR Iași 14,55 TVR Cluj-Napoca 15,45 Din lumea afacerilor 16,05 Actualități 16,15 Pompierii vă informează 16,30 Emisiune în limba germană 17,30 Pro patria 18,30 Viața parlamentară 19,00 Film serial * Edera 19,55 La zi în agricultură 20,00 Actualități 20,45 Publicitate 20,50 Tezaur folcloric 21,30 Film artistic * Tortura 23,20 Actualități 23,40 Euro Top 20 0,40 Cinematograful de noapte * Costumul de baie

Programul II
16,20 Film serial * Pasiuni secrete 18,15 Film serial * Iubiri amăgitoare 23,30 Film serial * Santa Barbara

Sâmbătă, 28 octombrie

Programul I
7,00 Bună dimineața... de la Soroca 9,00 Lumină din lumină 10,30 Film serial pentru copii * Drumul spre Avonlea 11,20 Avanpremieră 11,30 Ecranul 12,25 Spirale prin timp 12,45 Cuvinte potrivite 13,10 1001 Audiții 14,00 Actualități 14,10 Praga - orașul cu o sută de turnuri 14,25 Turnul Babel 18,45 Mapamond 19,15 Teleenciclopedia 20,00 Actualități 20,45 Publicitate 20,50 Film serial * Suspiciuni 21,45 Cu mască și... fără mască 23,20 Actualități 23,35 Film serial * Perla neagră 0,20 Convenția pentru "Cargo"

Programul II
16,20 Film serial * Pasiuni secrete 22,00 Film serial * Santa Barbara

Duminică, 29 octombrie

Programul I
8,00 Bună dimineața! 9,00 Ping, pong! 10,00 Film serial pentru copii * Aventurile lui Skippy 10,30 Lumină din lumină 11,30 Din albumul celor mai frumoase melodii populare 11,55 Viața satului 13,20 O punte între două continente - Turcia 13,35 Atlas 14,00 Actualități 14,10 Poșta TV 14,20 Videomagazin 17,50 Serial SF * Star Trek 18,45 A doua Românie 19,15 Robingo 19,55 Publicitate 20,00 Actualități 20,45 Publicitate 20,50 Film artistic * În exclusivitate 22,20 Tragerile Loto special 6/49 și Noroc 22,30 Filmele săptămânii 22,35 Duminica sportivă 23,00 Actualități 23,20 MTV 23,50 Film serial * Anastasia 0,40 Avanpremieră 0,50 Nocturna lirică

Programul II
7,00 5 x 2 14,00 Film artistic * Promisiuni 16,15 Film serial * Pasiuni secrete 17,00 Magazin sportiv 23,00 Film serial * Santa Barbara

MAPAMOND SPORT

Vedete de ieri şi de azi

Alain O'Kacha Mimoun (Franţa)

S-a născut la 1 ianuarie 1921 la El Telagh (Algeria) şi a fost cel mai mare alergător de fond al Franţei.

Şi-a început cariera atletică în 1940 şi a fost, ani la rând, protagonist al tuturor marilor întreceri. În 1948, la J.O. de la Londra a obţinut medalia de argint la 10.000 metri; patru ani mai târziu, la J.O. de la Helsinki a fost, din nou, întrecut de Emil Zatopek şi n-a obţinut decât medalii de argint la 5.000 şi 10.000 metri; în schimb, în 1956, la Melbourne, concurând la maraton, a obţinut titlul olimpic, fiind al treilea atlet francez care a câştigat maratonul olimpic (după Michel Theato, în 1900, la Paris şi Ahmed El Ouafi, în 1928, la Amsterdam). A câştigat de patru ori Crosul Naţiunilor (1949, 1952, 1954, 1956).

După ce aproape două decenii n-a mai concurat, la Marele Cros organizat la Tremblay de cotidianul francez L'Equipe, a fost printre concurenţi şi a ocupat locul 1 la categoria celor în vârstă de 54-56 ani, parcurgând distanţa de 4 km în 15:55 minute.

Antrenor la Institutul Naţional de Sport al Franţei, a fost făcut cavaler al Legiunii de Onoare de preşedintele Georges Pompidou.

18 ANI DE FERICIRE

Au trăit împreună nouă ani, abia la 26 aprilie 1986 căsătorindu-se oficial.

Astăzi, Arnold Schwarzenegger are 48 de ani şi este cel mai scump plătit actor din SUA, iar Maria Shriver are 39 de ani şi este reporter al postului de televiziune C.B.S.

Au trei copii: Katherine, 6 ani, Christina, 4 ani şi Patrick, 2 ani.

Arnold: "Avem fiecare realizările sale profesionale şi asta ne mulţumeşte. O parte din succesul meu i-l datorez Mariei, ea dându-mi forţa şi energia în tot ce întreprind".

Maria: "Am fost întotdeauna fascinată de oamenii care au reuşit să-şi depăşească limitele pentru a-şi realiza visurile. Arnold este unul dintre aceştia."

S-au întâlnit în 1977, la un turneu de tenis. El nu era pe atunci decât "Domnul Muşchi", adică un culturist - ce-i drept, campion mondial - de 30 de ani, care încerca să-şi croiască un viitor la Hollywood. Ea era nepoata lui John F. Kennedy, era studentă şi avea 21 de ani.

"Nimeni nu este deasupra legii"

Andre Soulier este preşedintele Comisiei de disciplină din cadrul Federaţiei Franceze de Fotbal şi a acordat un amplu interviu în revista France-Football. Reproducem câteva pasaje pentru că şi fotbalul francez de club se confruntă cam cu aceleaşi probleme ca şi la noi.

- Comisia pe care o prezidaţi a luat o serie de măsuri foarte drastice în cazurile de corupţie sau tentativă de corupţie semnalate, vezi afacerea Tapie-Bez sau Marseille-Valencienne...

- Trăim într-un stat de drept în care nimeni nu este deasupra legii.

- Lumea zice că dv. aţi dat tonul măsurilor...

- Eu sunt doar membrul unei comisii alcătuite din doi magistraţi, doi avocaţi şi un profesor de drept. Nici o măsură n-a fost luată decât după o îndelungată deliberare.

- Această comisie nu poate fi influenţată de oameni politici puternici, cu anumite interese?

- Eu spun că nu, toţi cei cinci componenţi ai ei fiind oameni de mare probitate morală şi profesională, neangajaţi politic.

- Mulţi spun că s-a exagerat pentru a se da un exemplu altora şi că OM a fost calul de bătaie pentru că Tapie ar fi avut prea mulţi adversari politici...

- Trebuia şi în fotbal făcută puţină ordine pentru că destui spuneau că "este ceva putred în Danemarca". Şi-apoi, nu poţi da vina pe termometru pentru că indică o temperatură prea mare!

- Da, dar se spune că mercurul a fost urcat prea sus...

- Cine ne pune la îndoială probitatea, onoarea şi independenţa ne jigneşte şi este pasibil de a fi dat în judecată pentru calomnie. Toate măsurile le luăm pe baza regulamentelor generale ale FFF şi ale Ligii. Şi încă o precizare: noi suntem nişte judecători disciplinari nu forţă de poliţie. Pe noi nu ne interesează aspectul competitiv, ci fotbalul cu valorile sale morale. Cei 1,8 milioane de tineri care joacă fotbal în Franţa trebuie să privească spre prima divizie ca spre ceva ideal, spre care să tindă permanent, aceasta fiind elita fotbalului nostru.

- Problema este să fiţi consecvenţi!

- Încercăm să fim fiindcă dacă ai făcut un compromis, va trebui să le faci şi pe următoarele. Fotbalul nu mai este doar un joc, interesele economice şi politice primând. Un jucător de valoare suspendat, o echipă retrogradată, un preşedinte de club scos din viaţa sportivă sunt probleme care pot afecta grav o întreagă comunitate. Deci, nouă ne revine o mare responsabilitate şi nu avem voie să greşim sau să fim nedrepţi. Acolo unde nu există reguli, este junglă.

- Tapie a afirmat cândva că lumea va trebui să aleagă între el şi dv., mizând, bineînţeles, pe popularitatea lui...

- Lumea trebuie să aleagă între Tapie şi regulament. Eu nu sunt legea, eu şi colegii mei doar o aplicăm. Dacă ne lăsăm influenţaţi de mass-media sau de cei puternici din punctul de vedere politic sau economic, atunci înseamnă că ne putem lăsa de meserie.

- Credeţi că vi se potriveşte numele de "Incoruptibili"?

- Nu revendicăm acest titlu, dar recunosc că ne-ar face plăcere dacă ni s-ar spune aşa.

PAPA ŞI... FOTBALUL

Papa Ioan-Paul al II-lea nu este numai un tenace militant pentru pace şi înţelegere între popoarele lumii indiferent de credinţă, ci şi un mare iubitor al sportului, în general şi al fotbalului, în special. Iată-l în această imagine, datând de patru ani, felicitându-l pe fotbalistul german Lothar Matthäus, declarat cel mai bun fotbalist din Europa pe anul 1990.

Adevărul este că, în vremurile actuale, cine vrea să-şi facă reclamă şi publicitate nu poate face abstracţie de fotbal, aşa că s-a conformat şi Sanctitatea Sa necesităţilor...

Şi Lenin face reclamă echipamentului sportiv

Doi artişti plastici ruşi, emigraţi în Statele Unite, Vitali Komar şi Alexandr Melamid, au avut ideea de a da o utilizare profitabilă statuilor lui Lenin, care sunt cu zecile de mii în fosta Uniune Sovietică. În mâna cu care "marele dascăl" arăta care este drumul spre comunism, ei i-au pus o gheată marca Nike, sigla cunoscutei firme fiind înscrisă şi pe soclul uriaş. Astfel se împuşcă doi iepuri deodată: se obţin nişte bani buni pentru reclamă şi se economisesc sume importante ce ar trebui cheltuite pentru dărâmarea, transportarea şi refolosirea materialelor din care au fost edificate aceste monumente.

În ce-i priveşte pe nostalgicii comunismului, aceştia au de ales între două variante: ori acceptă această adevărată blasfemie, ori dărâmă cu propriile lor mâini statuile reprezentându-l pe idolul lor...

"Dracul" nu-i chiar atât de negru...

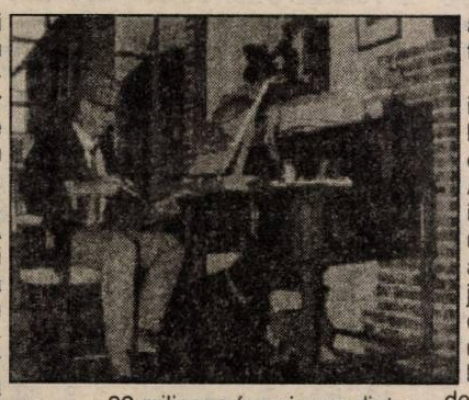

Despre răutăţile lui Eric Cantona s-au scris milioane de fraze. De când era junior a avut probleme de disciplină, conflicte cu antrenorii, cu arbitrii, cu adversarii şi, chiar, cu coechipierii. A suferit suspendări peste suspendări, a plătit amenzi cât nu câştigă un om obişnuit într-o viaţă, dar nu s-a liniştit, ultima pedeapsă ispăşind-o abia de curând.

Născut în 1966 la Marsilia, a început să joace fotbal la Auxerre, cu care a debutat în prima divizie în 1983. A trecut apoi pe la Olympique Marseille, Bordeaux, Montpellier, din nou Marseille, Nimes... În 1988, la 22 de ani, OM l-a cumpărat de la Auxerre cu 22 milioane franci, una dintre cele mai mari sume plătite în Franţa pentru un fotbalist.

Până la urmă, negăsindu-şi locul în nici o echipă franceză, şi-a căutat norocul departe de casă, tocmai la cei mai nesuferiţi vecini: englezii. La Manchester United şi-a demonstrat calităţile de fotbalist excepţional, dar şi acolo şi-a dat în petic, bătând un spectator!

În ciuda acestor ieşiri de ins anormal, Eric este un bun soţ şi tată, un pasionat de pictură şi de lectură. Admirator al pictorului italian Raphael, cu acest nume şi-a botezat băiatul, acum în vârstă de 3 ani şi jumătate. Şi, bineînţeles, ca orice francez care se respectă, Cantona are pe lângă casă şi câţiva câini de rasă.

La 29 de ani, Cantona este încă în plină maturitate fotbalistică şi toată lumea aşteaptă de la el să dea măsura întregului său talent, pentru că, se pare, "dracul" nu-i chiar atât de negru...

În foto: Cantona în biroul său, pictând cu pălăria în cap şi încălţat în papuci de casă

PAGINĂ REALIZATĂ DE N. I. DOBRA

Golgeterii Franţei sunt... străini

Revista France Football publică o întreagă pagină dedicată celor mai "productivi" atacanţi din fotbalul francez de-a lungul anilor. Ce mi-a atras atenţia este faptul că primele patru locuri în acest clasament al golgeterilor sunt ocupate de fotbalişti străini!

Astfel, pe locul 1, la distanţă mare de următorii, se situează **Delio Onnis.** Născut la Roma, la 24 martie 1948. Onnis a jucat la Reims, Monaco, Tours şi Tulon, a fost de cinci ori golgeter al Campionatului francez (1975, 1980, 1981, 1982 şi 1984), marcând 299 de goluri în prima divizie şi 30 în divizia secundă, unde a jucat un an cu Monaco. A cucerit trofeul "Gheata de bronz" de două ori: în 1975 cu 30 de goluri marcate şi în 1982 cu 29 de goluri. Un fapt curios: n-a fost selecţionat niciodată în echipa reprezentativă!

Pe locul 2 se află **Tadeusz Cisowski**, născut la 16 ianuarie 1927 la Laski, în Polonia. Naturalizat francez, a fost selecţionat de 13 ori în naţionala franceză. În perioada 1947-1962 a jucat la Metz, RC Paris, Valenciennes şi Nantes. A marcat 206 goluri în prima divizie şi 66 în divizia secundă. În trei ani a fost golgeterul campionatului: în 1956 cu 31 de goluri marcate, în 1957 cu 33 goluri şi în 1959 cu 30 goluri.

Locul 3 este ocupat de **Carlos Bianchi**, fotbalist argentinian, născut la 26 aprilie 1949, la Buenos Aires. A fost selecţionat de 14 ori în reprezentativa Argentinei. În Franţa a jucat şapte ani, în perioada 1973-1980, la Reims, Paris SG şi Strasbourg, câştigând de 5 ori titlul de golgeter (1974, 1976, 1977, 1978, 1979), de două ori "Gheata de argint": în 1976 cu 34 de goluri şi în 1978 cu 37 goluri marcate, o dată "Gheata de bronz": în 1974 cu 30 goluri. În total a înscris 179 de goluri.

Pe poziţia a 4-a se află **Iosif Skoblar**, născut la 12 martie 1941 la Zadar, în Croaţia, de 33 de ori selecţionat în reprezentativa lugoslaviei. A fost de o eficacitate remarcabilă, în şapte sezoane marcând 151 de goluri. N-a jucat decât la Olimpique Marseille (1966-1967, 1969-1975), perioadă în care a cucerit de trei ori titlul de golgeter: 1971, 1972, 1973, în anul 1971 acordându-i-se "Gheata de aur" pentru cele 44 goluri înscrise (o medie de 1,22 goluri de meci).

Probabil că singurul francez autentic care ar fi reuşit să se apropie de Onnis ar fi fost Jean-Pierre Papin, dacă n-ar fi plecat în Italia şi, apoi, în Germania şi unde n-a mai fost golgeterul de temut care fusese în ţara lui. A pierdut trei ani buni iar la 5 noiembrie a.c. împlineşte 32 de ani...

Fotbal, Divizia C

Lidera stopată pe propriul teren

● *Mecanica - Record 0-0* Tratându-şi cu nepermisă superioritate şi superficialitate partenera de întrecere, lidera autoritară a clasamentului a tremurat serios în prima jumătate de oră, când elevii antrenorului G.Albotă - extrem de bine orânduiţi în dispozitiv - au trecut de câteva ori pe lângă deschiderea scorului, şuturile lui D.Potra (min.2), B.Forgacs (min.9) ocolind de puţin poarta adversă, iar cele expediate de I.Puşcă (min.11 şi 14) şi D.Cucerzan (min.19) fiind blocate sau respinse în corner de inspiratul portar F.Nicula. Gazdele au prima incursiune de atac periculoasă în min.23, când ideala centrare de pe aripa stângă a lui I.Ciorogaru este trimisă pe lângă bară de A.Bârză. Medieşenii ripostează hotărât, combinaţiile lor judicios elaborate de V. Peptănuş, D.Hodârnău, B.Forgacs şi D. Cucerzan negăsindu-şi finalizatori pe măsura creatorilor mai sus pomeniţi. În min.42, formaţia antrenată de C.Barbu are posibilitatea să puncteze prin A.Bârză, dar N.Bocăzar se remarcă plonjând temerar şi spectaculos. Meciul se aspreşte în repriza secundă, când lidera revine de la cabine mai hotărâtă, domină, dar acţiunile ei lispite de luciditate nu pot clătina defensiva exactă a unsprezecelui de pe Târnava, perfect sincronizată, în care fiecare om din apărare îşi cunoaşte la perfecţie atribuţiile. În afara câtorva atacuri mai coerente (D.Hodărnău min.55, A.Bârză şi I.Ciorogar min.57 şi 63), majoritatea şarjelor ofensive, purtate la o poartă sau alta, au purtat amprenta hazardului şi improvizaţiei, bătălia din teren depăşind de multe ori limitele regulamentului, arbitrul întâlnirii, D.Sopa, imparţial (dar mai puţin inspirat în unele faze) ajutat bine de E.Munteanu şi D.Baltador, fiind silit să apeleze cam des la cartonaşul galben pentru potolirea unor beligeranţi prea încinşi din rândul cărora am reţinut prestaţiile lui: A.Nedelcu, F.Nicula, I.Popa, M.Stângu, D.Neamţu şi M.Grigore de la gazde, C.Savu, V.Peptănuş, D.Potra, C.Ogneriu, A.Forgacs şi D.Cucerzan de la medieşeni. Raport de cornere 7-11. ● *Silva - IMIX 2-8 0-5)* Deşi previzibil, succesul agniţenilor - fără îndoială mai bine pregătiţi fizic, tehnic şi tactic - s-a conturat foarte clar, încă din prima repriză, când aceştia au marcat prin A.Moldovan (min.1), M.Părău (min.20), C.Oliu (min.35, 38) şi C.Barbu (min.42). La reluare au recidivat A.Moldovan (min.75 şi 85) şi M.Părău (min.87), pentru sălişteni punctând în min.77 şi 88 M.Mânzat şi G.Cunţan. ● *"U" Mecanica Sembraz - Construcţii 4-1 (2-1)* Dominând partida de la un cap la celălalt, studenţii au învins la pas un adversar tradiţional, care de astă dată nu le-a creat prea multe probleme, golurile lor fiind înscrise în ordine de A.Mihuleţ, N.Turc, A.Hila şi D.Băran. La 2-0, C.Stângaciu a realizat golul învinşilor. ● *Sparta - CFR Retezat 4-2 (0-1)* În ciuda faptului că au condus la pauză graţie golului reuşit de T.Săraru (min.29), sibienii n-au izbutit să-şi menţină prea mult timp avantajul. Dominând net partea a doua a întâlnirii, medieşenii s-au distanţat pe tabela de scor punctând decisiv prin K.Szoke (min.50), C.Jiga (min.63) şi D.Gaspar (min.77 şi 83). Cu un minut înainte de final A.Tara a redus din handicap. ● *Sticla - Geromed 1-6 (0-2)* Oaspeţii, viguroşi şi percutanţi, şi-au valorificat din plin calităţile, detaşându-se confortabil mai ales după ce avrigenii au rămas în 10 jucători prin eliminarea lui V.Delţeg în min.45. Autorii golurilor: N.Groza (min.25), S.Bungiac (min.45 din lovitură de la 11 m şi 73), O.Cozac (min.50), I.Boţoc (min.75) şi M.Lică (min.77), respectiv I.Ionuţ (min.85). ● *Viitorul - Textila 5-0 (3-0)* Surprinzătoare, mai ales prin proporţiile scorului, victoria meritată a echipei din Bazna în dauna cisnădienilor, incapabili să stăvilească iureşul şi deosebita vervă de joc a gazdelor, în rândul cărora a strălucit E.Bocăzar autor a 4 goluri şi O.Oprea realizatorul celui de al cincilea. ● Cedonia - Romanofir 2-0 (meci întrerupt de arbitrul principal). ● *Vitrometan - Unirea 6-1.*

V.M.

Fotbal, Divizia B

Şoimii COMPA confirmă

O nouă victorie în deplasare!!

Urmează duminica viitoare un nou şi inedit "derbi" cu ocupanta locului doi, Precizia Săcele, la care să fim din nou alături de această echipă care creşte de la o etapă la alta.

Clasamentul seriei a III-a după 11 etape:

1.FC Drobeta	11	9	1	1	28-5	28
2.Precizia Săcele	11	8	2	1	21-7	26
3.Petrolul Stoina	11	8	0	3	18-8	24
4.ŞOIMII COMPA	11	7	1	3	20-13	22
5.Vega Deva	11	6	1	4	17-15	19
6.Minerul Mătăsari	11	6	0	5	17-16	18
7.Constructorul Craiova	11	6	0	5	19-17	18
8.Parângul Lonea	11	6	0	5	16-18	18
9.Petrolul Videle	11	6	0	5	14-22	18
10.Minerul Uricani	11	5	2	4	24-10	17
11.Nitramonia Făgăraş	11	5	1	5	13-12	16
12.Mine-Ral Rovinari	11	5	0	6	11-21	15
13.AS Paroşeni	11	5	0	6	15-21	15
14.Petrolul Ţicleni	11	4	2	5	14-19	14
15.Petrolul Drăgăşani	11	4	1	6	19-21	13
16.Minerul Lupeni	11	4	0	7	14-19	12
17.ICIM Braşov	11	3	0	8	8-18	9
18.Minerul Certej	11	2	2	7	10-19	8
19.Metalurgistul Sadu	11	2	2	7	8-20	8
20.Unirea Alexandria	11	1	1	9	6-24	4

Rezultatele etapei a XI-a

Nitramonia Făgăraş-Petrolul Videle 2-0, Parângul Lonea-Vega Deva 3-0, Unirea Alexandria-ICIM Braşov 0-1, Petrolul Ţicleni-Minerul Lupeni 4-0, Constructorul Craiova-Metalurgistul Sadu 2-1, Petrolul Stoina-AS Paroşeni Vulcan 2-0, Minerul Uricani-Minerul Certej 3-0, Precizia Săcele-Minerul Mătăsari 3-1, Mine-Ral Rovinari-Şoimii COMPA Sibiu 1-3, FC Drobeta-Petrolul Drăgăşani 5-1.

Etapa viitoare (29 octombrie)

Vega Deva-Petrolul Videle, ICIM Braşov-Parângul Lonea, Minerul Lupeni-Unirea Alexandria, Metalurgistul Sadu-Petrolul Ţicleni, AS Paroşeni Vulcan-Constructorul Craiova, Minerul Certej-Petrolul Stoina, Minerul Mătăsari-Minerul Uricani, Şoimii COMPA Sibiu-Precizia Săcele, Petrolul Drăgăşani-Mine-Ral Rovinari, FC Drobeta-Nitramonia Făgăraş.

Dinamo Bucureşti - C.S.U. Forest Sibiu 72-67 (41-31)

urmare din pagina 1

pentru comiterea celui de al cincilea fault. Diferenţa de 10 puncte se menţine şi la jumătatea celei de a doua reprize, în min. 30 scorul fiind 55-45, iar Tordai şi Alecu acumulând patru greşeli personale. De altfel Tordai va părăsi peste 5 minute terenul, fiind urmat de Alecu. Din min. 25 până în min. 30, oaspeţii reuşesc să se impună, în pofida tuturor vicisitudinilor şi cu 40 de secunde înainte de finalul partidei tabela de scor arăta 68-65.

Într-un final confuz şi viciat echipierii de la Dinamo Bucureşti obţin victoria cu scorul de 72-67. Pentru C.S.U. Forest Sibiu au înscris: Alecu (21), Lefter (17), Munteanu (8), Pelger (6), Ciocian (6), Tordai (5), Covaci (2) şi Spânu (2).

Următoarea partidă din campionatul intern a elevilor antrenorului Mircea Vulc va fi susţinută pe teren propriu cu West Petrom Arad, sâmbătă, 28 octombrie, de la ora 11.

Elevii antrenorului Mircea Vulc au plecat duminică, pe calea aerului, la Moscova, unde vor susţine prima partidă din turul al III-lea al Cupei Cupelor cu Dinamo Moscova.

"Cupa Tenis Club R & G" - prelungeşte sezonul sportului alb

Profitând de această toamnă blândă, cu temperaturi prielnice practicării sportului în aer liber, cei doi antrenori Ioan Rakoşi şi Ilie Giurgiu au ţinut să organizeze un concurs de casă la tenis, rezervat începătorilor şi dotat cu trofeul "Cupa Tenis Club R & G". Concursul, care se va desfăşura în zilele de 27-29 octombrie, pe cocheta bază din parcul "Sub arini", este deschis începătorilor între 8 şi 18 ani, atât la fete cât şi la băieţi. Sponsorii acestei întreceri, care urmăreşte stadiul de însuşire a principalelor noţiuni de practicare a tenisului, sunt cei doi antrenori amintiţi mai sus şi inimoşii părinţi.

Să mai reamintim că printre participanţi nu vor lipsi juniorii talentaţi, legitimaţi ai TC R&G Sibiu, ca: Gabriel Horvath, Claudiu Popa, Gabriel Fekete, Alexandru Damian, Adrian Popa, Cătălin Jinar, Mihaela Sicoe, Ioana Dutkievici, Alexandra Răşinaru şi Ferencz Györfi, speranţele de mâine ale tenisului sibian. Programul concursului se va desfăşura dimineaţa, între orele 9-12, iar după-amiaza, între orele 15-20.

Ilie IONESCU

Ultima oră

urmare din pagina 1

dezbrăcat tricourile, iar antrenorul Henryk Apostel şi-a dat demisia. Multe capete vor mai cădea după 15 noiembrie. Să sperăm că nu şi al lui Iordănescu!

● Bernard Tapie, fostul preşedinte al clubului Olympique Marseille, a fost internat de urgenţă în spital şi operat la vezica biliară. Se pune sub semnul incertitudinii prezenţa sa la noua înfăţişare în procesul afacerii Valenciennne-Marseille care se prelungeşte.

● Aime Jaquet face eforturi pentru a potoli entuziasmul suporterilor şi ziariştilor după victoria din România. Astfel, el a anunţat că lotul se va reuni sâmbătă, 11 noiembrie şi se va deplasa în Normandia, instalându-se într-o vilă izolată de lângă localitatea Bayeux, unde nimeni nu va avea acces. Suporterii care vor dori să-i vadă de aproape pe tricolori vor avea acces la antrenamentul de duminică după-masă. Meciul cu Israelul se va disputa miercuri seara, pe stadionul din Caen. Frica păzeşte bostănăria!

● Ştirea că brazilianul Juninho (22 ani) a fost achiziţionat de clubul englez Middlesbrough (cu 7 milioane dolari) a făcut mare vâlvă, 3000 de suporteri ai echipei făcându-şi abonament pentru toate meciurile din acest campionat. Şi la noi, dacă ar juca, să zicem, Zamorano, aş renunţa la "plăcerea" de a-l asculta pe Ilie Dobre la radio sau pe Dumitru Graur la TV...

● Doi ani după ce a devenit tenismen profesionist, suedezul Stefan Edberg a terminat anul 1984 pe locul 20 în clasamentul ATP. De atunci a fost mereu printre cei mai buni. Ei, bine, după 10 ani, săptămâna trecută, Edberg a "căzut" pe locul 23. Uzura îşi spune cuvântul.

● În cursa automobilistică de Formula 1 de la Estoril, din 24 noiembrie, campionul mondial Michael Schumacher va debuta într-un concurs oficial pe o maşină Ferrari. Să vedem cine-i mai important: omul sau maşina.

● Nu vreau să vă mai amărăsc, dar mi-a căzut în mâini principalul cotidian de sport francez, L'Equipe. Iată notele acordate jucătorilor noştri după meciul din preliminariile CE de fotbal: Stelea 5, Petrescu 5, Mihali 3,5, Popescu 5,5, Prodan 5, Hagi 4, Lupescu 5, Munteanu 5,5, Selymes 6, Lăcătuş 5, Dumitrescu 4. Celor intraţi după pauză nici măcar ni li s-au mai dat note!

PRIMUL GOL, DIN OFSAID MARE!

urmare din pagina 1

stânga lui Blid, din poziţie centrală. ● În min. 53, Urcan, în compensaţie, îl opreşte nejustificat pe Cornea şi gafele lui nu se vor sfârşi aici. ● În min. 75, scapă Ion Viorel, Urcan ridică steagul, sibienii se opresc şi Blid, ieşit la 22 metri, face henţ crezând că centralul va valida decizia tuşierului. Cum acesta n-a intervenit, Blid s-a ales (nemeritat) cu un cartonaş galben ● În min. 78, în timp ce interiştii alergau după egalare, Florea (inspirat introdus de V. Simionaş) centrează puternic de pe stânga şi, de la 2 metri, Ion Viorel îndeplineşte formalitatea ● "Gol de portar" zice lângă mine, în tribuna oficială, observatorul Mihai Ionescu din Ploieşti. ● În sfârşit, în min. 85, lansat de Demian, Kilin şutează sănătos de la 25 metri şi Bădan deviază în ... transversală. ● La finele partidei, V. Simionaş a spus: "Mă bucură victoria chiar dacă, în prima repriză, n-am avut nici o ocazie de gol. Remarc spiritul de luptă al elevilor mei. Florea şi-a câştigat titularizarea după prestaţia de astăzi. Arbitrajul n-a ridicat probleme, cu excepţia fazei din min. 75 când Blid, făcând henţ, putea fi eliminat". ● Antrenorul Cornel Ţălnar a spus: "Am primit primul gol dintr-un ofsaid dublu! Tuşierul Urcan a influenţat rezultatul, iar centralul ne-a taxat la toate contactele dintrejucători. Dacă M. Szeghedi înscria, nu pierdeam aici. Mi-e greu să contest, totuşi, victoria gălăţenilor. În privinţa zvonurilor cu plecarea mea la Cluj, nu ştiu ce să spun. Eu doresc să rămân la Sibiu! Am ceva probleme personale cu Banca Dacia Felix, care mă strânge cu uşa. E un fel de şantaj. Sper să-i fac faţă". ● Adi Văsâi a semnat pentru transfer (F.C. Inter primind prima rată de 25.000 dolari din cei 50.000). ● Sorin Toboşaru a fost vândut Târgovişteі contra sumei de 30.000.000 lei. Echipa sibiană are deci urgentă nevoie de încă un atacant! ● Voi reveni în "Tribuna" de marţi.

În cinstea Zilei Armatei Române

"Cupa 25 Octombrie"

În cadrul Academiei Trupelor de Uscat Sibiu se vor desfăşura, în zilele de 24-25 octombrie, cu prilejul Zilei Armatei Române, întreceri la următoarele discipline sportive: baschet, volei, fotbal, tenis de masă, şah, atletism. În afara probelor atletice, ce se vor desfăşura pe stadionul Mu-nicipal, restul disciplinelor se vor desfăşura pe bazele sportive ale Academiei Trupelor de Uscat Sibiu.

Tot cu prilejul Zilei Armatei se va desfăşura tradiţionalul "Cros al Armatei", organizat de ATU, împreună cu Cercul Militar Sibiu, în ziua de 25 octombrie, pe traseul: Cimitirul Eroilor - Calea Dumbrăvii - B-dul N. Bălcescu - Piaţa Mare. La aceste manifestări vor participa sportivi de la toate institutele militare de ofiţeri, de la Batalionul de jandarmi şi Poliţie din Sibiu. Primii clasaţi vor fi premiaţi de principalul sponsor, Cercul Militar Sibiu.

I. Ilie

Minutul 91

urmare din pagina 1

astfel de spectacol eu fluier, nu aplaud.

● *Rapid - Poli Iaşi 3-0 (2-0)* Giuleştenii au înviat peste noapte, Mircea Rădulescu băgându-i în formă (de cozonac), iar Jean Pădureanu gâdilându-i sub burtă. Au marcat: Târţău (5,55) şi C. Zamfir (26, din penalty). ● *Dinamo - Poli Timişoara 3-0 (2-0)* Mateuţ (15), Dănciulescu (42), Fl. Petre (53) au semnat golurile şi ce-i cu asta. ● *Gloria - Farul 0-2 (0-0)* Zice că autorii golurilor sunt Ciurea (84) şi portarul gazdelor, Câmpeanu (88), care şi-a băgat în plasă mingea trimisă din corner de acelaşi Ciurea. Bănuiesc că i se va suplimenta prima de joc. ● *Ceahlăul - Sp. Studenţesc 1-0 (1-0)* Marc (42) a marcat. ● Petrolul - FC Naţional 0-0. Aici tot ceva necurat a fost, dar nu-i dau de cap afacerii. De urmărit în continuare. ● *FC Argeş - U Cluj 0-2 (0-1)* Se adeverşte o convingere mai veche de-a mea cum că antrenorii sunt de prisos. Cu un cuplu improvizat (Cavai - Poraţchi) la conducerea tehnică, studenţii de pe Someş au câştigat (ştim noi cum). Au înscris: Grigoraş (1) şi Sabo (90). În min. 83, clujeanul Sălăgean a fost eliminat de arbitrul Al. Dobrin din Bucureşti. ● *FC Braşov - Steaua 1-0 (1-0)* Ca să vedeţi valoarea fotbalului nostru: ultima clasată o bate pe campioană! A înscris Vasc (min. 40 din 11m).

CLASAMENTE DIVIZIA A

SERIA I

FC Oneşti - Dunărea 1-0, Gloria Buzău - Portul 3-0, Constant - Cetatea 2-0, Tractorul - Metalul 2-1, Electroputere - IELIF 2-3 (?), Dacia Brăila - Dacia Piteşti 2-1, Steaua Mizil - Rocar 0-1, Poiana - Oţelul 1-1, Aro- Metrom 1-0.

1. Dacia Brăila	9	6	0	3	15-9	18
2. Rocar Bucureşti	9	6	0	3	14-12	18
3. FC Oneşti	9	5	2	2	11-7	17
4. Gloria Buzău	9	5	2	2	13-11	17
5. Electroputere	9	5	1	3	15-8	16
6. Poiana Câmpina	9	4	3	2	9-6	15
7. Oţelul Târgovişte	9	4	2	3	24-11	14
8. Dacia Piteşti	9	4	1	4	13-13	13
9. Aro Câmpulung	9	3	4	2	8-10	13
10. Steaua Mizil	9	4	0	5	8-9	12
11. Tractorul Bv.	9	3	2	4	8-9	11
12. Metrom Bv.	9	3	2	4	9-11	11
13. Dunărea Călăraşi	9	3	1	5	10-14	10
14. Constant Galaţi	9	3	1	5	7-11	10
15. IELIF Craiova	9	2	3	4	13-17	9
16. Metalul Plopeni	9	2	3	4	9-14	9
17. Portul Constanţa	9	2	2	5	14-19	8
18. Cetatea Tg. N.	9	2	1	6	6-15	7

***Etapa viitoare** (28.10): Dunărea - Electroputere, Metrom - Poiana, Oţelul - FC Oneşti, Portul - Aro, Dacia Piteşti - Gloria, IELIF - Steaua, Cetatea - Tractorul, Rocar - Constant, Metalul - Dacia Brăila.*

SERIA A II-A

Foresta - FC Bihor 2-0, Jiul - Gaz metan 3-0, CSM Reşiţa - Olimpia 3-1, CFR - Unirea Alba Iulia 2-0, Bucovina - Minerul 2-1, Corvinul - Minaur 2-0, ASA - UTA 2-0, FC Vâlcea- FC Maramureş 3-0.

Meciul Unirea Dej - Gloria Reşiţa - amânat.

1. Jiul Petroşani	9	7	1	1	17-4	22
2. ASA Tg. Mureş	9	6	1	2	17-9	19
3. CSM Reşiţa	9	5	2	2	15-6	17
4. Foresta Fălticeni	9	5	1	3	12-5	16
5. GAZ METAN MEDIAŞ	9	5	1	3	9-8	16
6. Unirea Dej	8	5	0	3	16-6	15
7. UT Arad	9	4	3	2	15-10	15
8. Olimpia Satu Mare	9	4	1	4	12-12	13
9. FC Bihor	9	4	1	4	9-12	13
10. CFR Timişoara	9	4	1	4	11-16	13
11. Corvinul Hunedoara	9	2	4	3	14-14	10
12. Unirea A. Iulia	9	3	1	5	13-14	10
13. Minaur Zlatna	9	2	3	4	7-9	9
14. Bucovina Suceava	9	3	0	6	14-21	9
15. Minerul Motru	9	2	2	5	8-14	8
16. FC Maramureş	9	2	2	5	8-16	8
17. FC Vâlcea	9	2	1	6	10-20	7
18. Gloria Reşiţa	8	2	1	5	5-16	7

***Etapa viitoare:** Minerul - Jiul, Olimpia - Foresta, FC Bihor - FC Bucovina, Minaur - CSM Reşiţa, Unirea Alba Iulia - Corvinul, Gaz metan - ASA, Gloria - FC Vâlcea, UTA - Unirea Dej, FC Maramureş - CFR Timişoara.*

...TRA"
SIBIU

TRIBUNA sporturilor

SUPLIMENT SĂPTĂMÂNAL DE INFORMARE SPORTIVĂ AL COTIDIANULUI INDEPENDENT "TRIBUNA"

Anul V, nr. 288 | 30.10. - 5 .11.1995 | 4 pagini, 200 lei

Fotbal, Divizia Naţională

"JUCAŢI, BĂ, FOTBAL!"

FC BRAŞOV - FC INTER 2-1 (0-0)

Stadion "Tineretului", timp splendid, gazon bun, spectatori 3000. Au marcat: HRIB (min.64) şi BALINT (min.82), respectiv TÂLVAN (min.68).

FC BRAŞOV: David 5,5 - Andraşi 5 (min.73, Şt.Nagy 5), Bodea 6, Călin Moldovan 6,5, Cazangiu 6,5, Drăgan 6,5 - Beraru 6 (min.85, Niia), Hrib 7, Balint 6,5 - I.Ganea 5 (min.62, Manole), Vasc 5. Rezerve: Ene, Purdea. Antrenor Gabriel STAN.

FC INTER: Blid 6 - Glăvan 6, L.Cotora 6, Lazăr 6,5 - Tolciu 5,5, Terchilă 5,5 (min.85, Mărgărit), C.Szeghedi 5,5 (min.64, Cl.Moldovan 5,5), Pogăcean 5, Tâlvan 7,5 - M.Szeghedi 5,5 (min.73, Kilin 5,5), Caşoltan 5. Rezerve: Fl.Cotora, D.Galea. Antrenor Cornel ŢĂLNAR.

Au arbitrat: S.Vădana (Cluj) 8, la centru, ajutat la tuşe de I.Mureşan (Bucureşti) 8 şi I.Silviu (Galaţi) 8. Rezervă M.Lică. Observator I.Voica.

Raportul şuturilor: 11-7 (pe poartă 7-2). Cornere: 4-2. Cartonaşe galbene: C.Szeghedi (min.7), Andraşi (11), Blid (42), Manole (72), Bodea (76). **Cartonaş roşu:** Caşoltan (min.59).

Acum, după ce i-am văzut pe "stegari" la lucru chiar pe iarba de acasă, daţi-mi voie să pun sub semnul îndoielii succesul lor (îndelung mediatizat) contra campionilor. A fost atunci, mi-au spus ziarişti braşoveni, o nouă prestidigitaţie a lui Romică Paşcu. Cu echipa de astăzi, vă rog să mă credeţi, FC Braşov nu poate să bată pe nimeni! Cu excepţia... interiştilor, care au făcut sâmbătă, la Braşov, cel mai slab joc din actualul campionat!

IOSIF TÂLVAN

Nici măcar ades invocata scuză că "împotriva formaţiilor slabe n-ai cum să joci bine" nu stă în picioare.

E adevărat că sibienilor le-au lipsit doi titulari (Demian şi Baciu) şi că, în ultima jumătate de oră, au rămas în inferioritate numerică prin eliminarea lui Caşoltan. Dar prestaţia pe ansamblu a interiştilor a DEZAMĂGIT PROFUND.

continuare în pagina 4

Mircea BIŢU

TEORIA ÎMBINĂRILOR

Un peluzist, bun teoretician, cu resurse de prooroc dovedite etapă de etapă, acrit de citirea "Programului de meci", încerca, înaintea întâlnirii cu Ceahlăul Piatra Neamţ, să schiţeze o teorie a îmbinărilor, cu aplicaţiune în fotbal. El observa, cu tristeţe, că doar jucătorul îmbină utilul cu plăcutul. Unii arbitri, şi avea să se dovedească imediat, îmbină utilul cu ridicolul, unii antrenori îmbină utilul cu inutilul, iar noi, peluziştii fideli, îmbinăm dulcele cu amarul, ca şi când cineva ne-ar

Peluza a III-a

obliga să mâncăm o portocală cu tot cu sâmburi.

Domnul Crăciunescu de Vâlcea i-a susţinut cu brio teoria, stricând din start, fără jenă, egalitatea şanselor, fapt care l-a umplut de mândrie pe bătrânul peluzist sibian. Ba, mai mult, cavalerul de Vâlcea s-a produs şi cu un număr nou în reprezentaţia sa, întrerupând partida pentru că s-a simţit ofensat de spectatori.

Într-adevăr, cineva, un spectator, se pare de la tribună, scos din pepeni de naiul cavalerului prihănit, l-a înjurat de cupon şi l-a fluierat, la rândul său, pe degete.

Noi, care am făcut atâtea deplasări cu echipa, ştim că pe alte stadioane din ţară se rostesc vorbe şi mai grele, iar domnul Crăciunescu le-a auzit în lunga (prea lunga) sa carieră. Se pare, însă, că urechea domniei sale se sensibilizează pe măsură ce trece vremea şi se apropie poştaşul. Dacă n-am fi fost în dizgraţia televiziunii şi, mai nou, a unei anumite părţi a presei centrale, sugeram de la peluza noastră recuzarea arbitrului Crăciunescu. Ne este însă teamă să nu ne punem rău şi cu Federaţia, tocmai acum când retrogradează patru echipe.

Mihai BRATU

O victorie sub semnul normalităţii

CSU Forest Sibiu - West-Petrom Arad 93-60 (42-25)

Aglomerată, foarte solicitantă şi obositoare perioada pe care echipa sibiană o traversează de la 21 octombrie la 5 noiembrie. După meciul de la Bucureşti (21 X) a urmat o deplasare dificilă la Moscova şi partida cu Dinamo Moscova (24 X), întâlnirea de sâmbătă (28 X) cu West-Petrom Arad pentru ca, în continuare, elevii antrenorului Mircea Vulc să joace marţi 31 X la Râmnicu Vâlcea returul cu Dinamo Moscova, vineri, 3 XI meciul de etapă cu Rapidul la Bucureşti şi duminică 5 XI restanţa cu Erbaşu, tot în capitală.

Cunoscând acest program arădenii au venit cu convingerea (?!) că vor obţine victoria în partida de la Sibiu, abordând-o cu mult aplomb şi ambiţie. Dar, doar cu astfel de elemente, campioana României nu poate fi învinsă.

După o "bătută pe loc" la care au participat în primele două minute ale meciului ambele echipe, gazdele îşi reamintesc că mai joacă, încă, în cupele europene intercluburi şi realizează o suită de acţiuni spectaculoase - trei dintre acestea finalizate cu aruncări "de sus" - şi aduc scorul la 9-2, în min.4. De aici până la jumătatea primei reprize ritmul de atac al gazdelor scade, acestea jucând, parcă, mai mult "la pozâ". În consecinţă, în min. 10 scorul este 15-15 pentru ca peste două minute arădenii să preia conducerea (15-17). Cu Tordai foarte bun în perioada ce a urmat şi cu Cornel Alecu şi Claudiu Muntean foarte abili şi utili, sibienii preiau iniţiativa şi la pauză diferenţa de scor înregistrată pe tabela de marcaj era de 17 puncte (42-25).

Repriza secundă aparţine în întregime gazdelor care, apărându-se zonă-pressing şi zonă 3-2, prestând variate scheme tactice în atac şi folosind eficient contraatacul, se detaşează decisiv (49-29, min.23, 55-30, min.25, 74-41, min.30 şi 88-44 min.33). Antrenorul Mircea Vulc rulează întregul lot de jucători pe care îl are la dispoziţie şi partida se încheie cu victoria clară a gazdelor 93-60. A arbitrat cuplul Vestinian (Bucureşti), foarte bine, şi Câmpan (Cluj), cu scăpări. Pentru CSU Forest Sibiu au înscris: Muntean (21), Tordai (21), Alecu (12), Pelger (10), Spânu (10), Covaci (7), Lefter (4), Ciocian (4), Lepădat (2) şi Cătălin Vulc (2).

Octavian RUSU

P.S. *Partida de sâmbătă a fost onorată de prezenţa reputatului tehnician ionică Nicolau, directorul tehnic al Clubului de baschet din Ludwigsburg.*

Iubitorii baschetului sunt aşteptaţi la Râmnicu Vâlcea

Marţi, 31 octombrie, de la ora 15,00, Sala Sporturilor din Râmnicu Vâlcea găzduieşte partida retur, din turul al III-lea al "Cupei Cupelor" dintre CSU Forest Sibiu şi Dinamo Moscova. Iubitorii baschetului din Sibiu sunt aşteptaţi la Râmnicu Vâlcea pentru a susţine echipa favorită.

Ultima oră

● Iubitorii şahului găsesc în librăriile sibiene volumul "Impasuri în perfecţionarea şahistă" de Gh.Mititelu. Costă doar 3000 lei (246 pagini, 78 diagrame).

● Apropo de şah, la biblioteca Cercului Militar din Sibiu se fac înscrieri pentru concursurile de iniţiere în şah, la care pot participa copii de 7-16 ani, cei mai talentaţi dintre ei fiind reţinuţi pentru echipa de performanţă.

● Se pare că târguiala dintre Dinamo şi Rapid a luat sfârşit: Lupu şi Mihai Iosif trec în ograda dinamovistă iar Tene, Savu şi Matei devin rapidişti. Să vedem cine va fi păcălitul.

● "Posibilele reînvieri vinovate ale "fotbalului dictat" (ale cărui efecte nefaste le suportăm în continuare) sub o nouă formă - "fotbalul politic", pot avea implicaţii mult mai păgubitoare ca în trecut. Acum banu-i hotărâtor şi-i liber, prea liber... Iar gândul mătrăşelii, atât de activ la noi, n-avea cum să moară. S-a reciclat!" Combate bine "procurorul" Cornel Dinu...

continuare în pagina 4

(n.i.d.)

Minutul 91

O stea cu barbă lungă...

Etapa 13 a fost cu noroc pentru gazde (cu excepţia prunarilor) şi cu ghinion pentru oaspeţi. După ce cheltuieşti o groază de bani ca să ajungi de la Timişoara la Galaţi sau de la Cluj la Constanţa, mai iei şi bătaie şi te arată lumea cu degetul pe stradă. Nu-i vorbă că şi gazdele sunt mulse de o gaşcă-ntreagă de observatori, comentatori, scribălăi şi rezervele lor, cărora, dacă nu le bagi în guşă şi-n traistă, te potcovesc când ţi-e lumea mai dragă.

În cele opt partide de sâmbătă, după primele 45 de minute se marcaseră taman 5 goluri. Noroc că la pauză jucătorii şi arbitrii au fost stimulaţi cu întăritoare, aşa că s-au mai înscris 14 goluri, ba cu o gafă de portar, ba cu un penalty, ba cu o execuţie de excepţie. Clasamentul s-a modificat puţin, prin părţile neesenţiale, de râs fiind doar faptul că prăpădiţii de la Farul şed pe locul 2, acolo unde n-au mai fost de vreo două decenii, când jucau acolo Antonescu, Nistor, Oprea, Vigu, Caraman, Tănase, Mărculescu, I.Constantinescu I.

● *Rapid-AS Bacău 3-0 (2-0)* Giuleştenii au câştigat la pas. Până să se desmeticească moldovenii, era 2-0 (Constantinovici şi Târţău

continuare în pagina 4

(n.i.d.)

CLASAMENT DIVIZIA NAŢIONALĂ

1.Steaua	13	10	2	1	34-13	32	(+14)
2.Farul	13	7	2	4	23-15	23	(+2)
3.Univ.Craiova	13	7	2	4	19-11	23	(+2)
4.Dinamo	13	7	2	4	17-14	23	(+2)
5.Rapid	13	7	1	5	28-16	22	(+1)
6.Gloria	13	7	0	6	17-15	21	(0)
7.Ceahlăul	13	6	3	4	14-16	21	(0)
8.FC Naţional	13	6	2	5	21-22	20	(+2)
9.FC INTER	**13**	**5**	**2**	**6**	**15-14**	**17**	**(-1)**
10.U Cluj	13	5	1	7	18-18	16	(-2)
11.Oţelul Galaţi	13	5	1	7	15-16	16	(-5)
12.Poli Iaşi	13	5	1	7	16-29	16	(-2)
13.Sp.studenţesc	13	4	3	6	14-15	15	(-3)
14.Petrolul	13	4	3	6	15-18	15	(-3)
15.FC Braşov	13	4	3	6	12-23	15	(-6)
16.AS Bacău	13	5	0	8	15-27	15	(-3)
17.FC Argeş	13	4	2	7	16-21	14	(-7)
18.Poli Timişoara	13	3	2	8	19-25	11	(-7)

Etapa viitoare *(4 XI): Univ.Craiova-U Cluj, FC Inter-Gloria, Poli Timişoara-Ceahlăul, Poli Iaşi-FC Braşov, AS Bacău-Oţelul, FC Naţional-Rapid, Petrolul-Dinamo, Sp.studenţesc-FC Argeş, Steaua-Farul.*

Rugby, div. A 2

Mai greu decât arată scorul

CSM FORESTA - ARPECHIM Piteşti 40-10 (14-10)

Plini de respect faţă de latini, după ce am fost ciuca bătăilor la prima ediţie a Cupei Ţărilor Latine disputată în Argentina, ne întoarcem la oile noastre. S-a reluat campionatul naţional. Cu tribune aproape goale, lipsă de interes, jocuri pe măsura interesului, atmosferă devenită obişnuită. Sibienii au

continuare în pagina 4

G.Radu

Fotbal, Divizia A

Pe viaţă şi pe moarte

Gaz metan Mediaş - ASA Tg.Mureş 1-1 (0-1)

Mulţi credeau că, date fiind relaţiile de colaborare tradiţionale dintre cele două asociaţii sportive, acest meci va fi unul liniştit şi paşnic. N-a fost aşa, mureşenii venind să câştige pentru a rămâne în plasa liderului, iar medieşenii nedorind să piardă fiindcă drumul e lung şi retrogradarea le paşte pe jumătate dintre echipe. Cei care au asistat la meci n-au avut ce regreta, ambele echipe oferind o dispută pe viaţă şi pe moarte în care, pe rând, victoria a surâs fiecăreia dintre ele.

Oaspeţii au început mai bine, prima jumătate de oră aparţinându-le, iar în min.24 Gabor a pătruns în viteză printre fundaşii adverşi şi a înscris cu un şut plasat, dar Stanciu, care l-a lansat a fost iniţial în poziţie de ofsaid. Gazdele nu mai putean juca decât cartea atacului, aşa că încep să se apropie tot mai des şi mai ameninţător de poarta lui Rotaru. Ratează Callo (33), îl imită Albu (41), iar după pauză gazdele au evoluat minute în şir cu fundaşii pe linia de centru. Numai că mingea refuza să intre în poarta adversă.

Noroc cu faza din min.80, când Popescu a căzut în careul advers (unii zic că a fost faultat de Ciula, alţii, că n-a fost nimic) şi arbitrul constănţean C.Frăţilă a acordat penalty. A transformat Marcadonatu, dar spiritele s-au încins şi mai tare, finalul partidei fiind electrizant. În min.82, Gh.Ciorceri, antrenorul oaspeţilor, a fost trimis în tribună. În min.87, Marcadonatu putea să aducă victoria medieşenilor, dar a reluat peste poartă, de la 5-6 metri, mingea centrată de Handrea!

Una peste alta, rezultatul este echitabil, dar el le nemulţumeşte pe ambele "combatante", care şi-au dorit atât de mult victoria. Arbitrul a făcut risipă de cartonaşe în dorinţa de a ţine jocul în mână şi a reuşit să enerveze pe toată lumea.

Gaz metan: Roşca - Handrea, Lungu, Botezan, Fl.Şomfălean (65, Cl.Şomfălean), Ciurar (46, Teleabă) - Callo, Szakacs (46, Ştef), Marcadonatu - Albu, Popescu.

ASA: Rotaru - Ciula, Fl.Moldovan (46,Miclea), Nan, Luca - Gabor (70, Porav), Cioloboc II, Lup, Torok - Stanciu, L.Rus (60, Csaki).

Cartonaşe galbene: Botezan, Popescu, respectiv Rotaru, Luca, Lup, Stanciu, L.Rus, Csaki, Porav.

D.Ionaşcu

P.S. Inexplicabilă reacţia unei părţi a publicului (unii "fluieraşi" aflându-se chiar în aşa-zisa tribună oficială) care a huiduit copios şi parcă satisfăcută acest semieşec al gazdelor, cerând, nici mai mult nici mai puţin, plecarea antrenorului Florea Ispir, care chiar că a dat o nouă faţă acestei echipe aflată în prima treime a clasamentului, în vreme ce alde Vâlcea, Maramureş, Bucovina, Corvinul etc. sunt cu un picior spre...B. Să fim rezonabili!

APEL

FUNDAŢIA HANDBALULUI SIBIAN face apel la simpatizanţii handbalului de a contribui cu sume de bani în vederea ANIVERSĂRII DIN IUNIE 1996 A 75 DE ANI DE HANDBAL ROMÂNESC ŞI SIBIAN, ştiind că primul joc de handbal a avut loc în 1921, la Sibiu. Cei ce doresc să contribuie pot depune în cont-lei 410 90 33160311 sau în cont-DM 415 90 33160311 la Banca DACIA FELIX, sucursala Sibiu.

Fotbal, Divizia C

Silva Sălişte a produs surpriza etapei

● *Unirea - Mecanica 0-5 (0-2)* Lidera clasamentului - fără a se întrebuinţa prea serios - a obţinut o concludentă victorie la Ocna Sibiului, în dauna unei partenere de întrecere, depăşită net în toate compartimentele, învingătorii punctând dezinvolt prin D.Almăşan (min.14), I.Ciorogaru (min. 45), L.Serfozo (min.65 şi 71) şi A.Vlad (min.66). ● *Textila - Silva 1-2 (0-0)* O surpriză de mari proporţii s-a produs la Cisnădie, unde sălиştenii - deşi cu minime şanse - s-au impus meritat după o partidă fără prea multe calităţi, în faţa formaţiei locale aflată într-o evidentă şi îngrijorătoare eclipsă de formă. Foarte bine organizaţi în defensivă oaspeţii - deşi conduşi din min.50 datorită golului înscris de M.Truică - au găsit resursele necesare obţinerii acestei imprevizibile şi reconfortante victorii, reuşite în urma golurilor marcate în min.68 şi 83 de M.Mânzat şi N.Vîlcea. ● *Record - "U" Mecanica Sembraz 2-0 (1-0)* Derbiul etapei a revenit de justeţe echipei medieşene, care mai omogenă şi bine aşezată în dispozitiv, a controlat cu suficientă autoritate ostilităţile în teren, elevii antrenaţi de G.Albotă concretizându-şi superioritatea prin golurile reuşite de I.Şeica (min.4) şi D.Dodu (min.90). ● *CFR Retezat - Viitorul 4-1 (2-1)* Joc agreabil, de bună valoare la care şi-au adus contribuţia în egală masură ambele combatante, care au etalat certe disponibilităţi tehnico-tactice. Mai bine pregătiţi fizic şi profitând prompt de căderea din secunda repriză a adversarilor, sibienii s-au detaşat de justeţe, graţie golurilor realizate de Năstase (min.2 şi 7), A.Tara (min.65) şi V.Codrea (min.70, din lovitură de la 11 m). Golul formaţiei din Bazna a fost înscris de O.Oprea în min.13. ● *IMIX - Sticla 6-2 (4-1)* Întâlnire antrenantă şi de bună calitate, punctată cu dese şi spectaculoase şarje ofensive la cele două porţi, ambele beligerante apărându-şi cu ardoare, dar în mod sportiv şansele. Mai maturi şi lucizi în faţa buturilor adverse, agniţenii s-au desprins cu lejeritate în urma golurilor înscrise de M.Părău (min.7 din penalty), I.Oliu (min.12), P.Frîntu (min.30), C.Barbu (min.44), A.Moldovan (min.64 din 11 m) şi C.Oliu (min.78). Sticlarii avrigeni au punctat în min.15 şi 87 prin G.Titirigă şi I.Ionuş, ultimul transformând o lovitură de la 11 m. ● *Romanofir - Vitrometan 1-2 (0-2)* Fără titularii suspendaţi recent de Comisia judeţeană de disciplină, remaniata formaţie tălmăceană - deşi rămasă în inferioritate numerică şi condusă la pauză cu 2-0 - a găsit rezerve pentru a domina repriza secundă, când apărarea adversă a respins de 3 ori de pe linia porţii balonul care se îndrepta spre gol. Au punctat: O.Noian (min.20) şi I.Duda (min.36) pentru medieşeni, respectiv D.Sorcă (min.58 din penalty). ● *Construcţii - Sparta 0-4 (0-0)* Dominarea insistentă şi sistematică a tinerei echipe medieşene s-a materializat doar în a doua parte a întrecerii, când tabela de scor s-a modificat de 4 ori ca urmare a golurilor marcate de V.Ştefan (min.64), C.Jiga (min.67 şi 74) şi I.Gyorfyi (min.89). ● *Geromed - Cedonia 95 2-1 (1-0)* Meci îndrăcit disputat între două formaţii sensibil echilibrate, câştigat de gazde care au punctat de două ori prin S.Bungiac, golul victoriei fiind înscris din penalti. Sibienii au egalat dintr-o lovitură liberă transformată impecabil de V.Negrea. **V.M.**

Ionuţ Catană şi Andrei Tecşa - două speranţe ale atletismului sibian

Într-o frumoasă zi de toamnă, în care mulţi tineri încearcă să profite de ultimele raze pe care soarele le împrăştie cu atâta dăruire petrecându-şi timpul liber la cinema, în discoteci, în mijlocul naturii etc., la stadionul "Municipal", i-am întâlnit pe Andrei Tecşa şi pe Ionuţ Catană care, sub privirea atentă a profesorului lor Adrian Toma (legitimaţi la C.S.Ş. Şoimii Sibiu) efectuau unul din obişnuitele antrenamente ale săptămânii. Dar să vă prezentăm cartea de vizită a celor doi: Ionuţ Catană a reuşit să-şi adjudece titlul de campion naţional atât în proba de 60 m, cât şi în cea de 90 m garduri, în aer liber, reuşind să stabilească totodată, şi două noi recorduri naţionale: 8,50 la 60 m garduri şi din nou 8,38, la juniori III.

Andrei Tecşa a obţinut două medalii de bronz la naţionalele de juniori III, în probele de 60 şi, respectiv, 100 m plat, iar la cele două concursuri de Grand Prix, rezervate juniorilor III, a urcat pe cea mai înaltă treaptă a podiumului. Întrebaţi care sunt gândurile cu care pornesc la drum, cei doi ne-au răspuns:

- Sper să reuşesc să-mi păstrez titlul de campion naţional, şi să am rezultate cât mai bune la concursurile de anul viitor (Ionuţ Cătană).

- Să progresez şi să reuşesc să-mi adaug la palmaresul sportiv obţinut până în prezent o medalie, pe care sper că voi izbuti s-o obţin la Campionatele naţionale de juniori (Andrei Tecşa).

Pentru aceşti tineri, marea performanţă înseamnă multă muncă, voinţă, disciplină, renunţări, dar şi satisfacţii. Şi cum să nu fie aşa, când după multe luni de pregătire intensă, obţin medalii şi stabilesc recorduri? Cu toate că practicarea atletismului le ia destul de mult timp, Andrei şi Ionuţ nu neglijează nici cartea, ei ghidându-se după motto-ul "Fără şcoală, sport nu se poate".

Ramona POPA

Sărituri în apă

Un fost campion - Gheorghe Banu - pregăteşte schimbul de mâine

Cei mai în vârstă îşi mai amintesc, poate, de un sportiv care, la vremea lui, în perioada anilor 1953 - 1963, era unul dintre aşii săritorilor în apă din ţară.

Pentru cei mai tineri prezentăm câteva date din palmaresul lui "Ghiţă" Banu care, alături de bucureşteanul Alexandru Lascu şi de sibienii Ioan Ganea, Dumitru Popoaie, Nora Miess, reprezentau tot ce avea România mai bun în disciplina nataţiei - săriturile în apă.

În anul 1952, începe să practice săriturile în apă ca sportiv legitimat la Spartac Sibiu, având ca antrenor pe Norbert Hatzak, iar, după un singur an, în 1953 reuşeşte să cucerească primul titlu de campion naţional de juniori. De atunci, în perioada 1953-1963, cucereşte titlurile la juniori, iar în perioada când a trecut la seniori (1958-1963) deţine supremaţia, cuce-rind an de an titlul de campion naţional.

Concomitent, în această perioadă, se remarca şi pe plan internaţional. Astfel, la Universiada din 1961 cucereşte trei locuri III la trambulinele 1 şi 3 metri şi platformă. La Festivalul Mondial al Tineretului, din 1962, câştigă locul I la 3 m şi platformă, ca să amintim doar câteva din concursurile internaţionale la care a fost prezent.

Acum, alături de Angela Mărginean, îndeplineşte funcţia de antrenor la C.S. Municipal Sibiu, unde pregăteşte noile speranţe ale săritorilor în apă sibieni. Printre aceştia se remarcă Ovidiu Vecerdea (născut în 1983) - elev la Şc. Gen 6, care a devenit campion naţional la trambulinele de 1 şi 3 m, plus platformă şi titlul de campion absolut pe 1995, atât în bazin acoperit, cât şi în cel în aer liber. Marius Frăţilă (n. 1985) - elev la Şc. Gen 2 Cisnădie, a obţinut trei locuri II la cele 3 probe.

Ghiţă Banu pregăteşte paralel un grup de 17 copii, împărţiţi în două grupe (începători şi avansaţi) în vârstă de 7-9 ani, care vor constitui, sperăm, generaţia de mâine, a şcolii sibiene de sărituri.

Ilie IONESCU

Baschet

O revenire necesară

Cunoşteam echipa moscovită de anul trecut, când elevii antrenorului Mircea Vulc s-au confruntat cu aceasta în turul al II-lea al Cupei Koraci. În acest sezon, ea este mult întărită, nu numai cu conducătorul de joc, Serghei Bazarevici, dar şi cu câţiva jucători de talie, foarte puternici şi abili. Valoarea şi forţa echipei din Rusia este susţinută de o pleiadă de sponsori foarte prosperi economici, din rândul cărora nu lipseşte prodigioasa firmă de echipament sportiv Nike. Spre cinstea lor, sibienii au reuşit prin mijloace tactice surpriză, să împiedice jocul năvalnic al dinamoviştilor. Aceştia, spre exemplu, au fost foarte surprinşi de zona-pressing la care i-au supus oaspeţii, neştiind să o atace. Dar acest procedeu tactic, ca şi altele sunt foarte solicitante fizic, fapt ce a determinat căderea echipei noastre în repriza secundă. Partida de la Moscova a demonstrat, dacă mai era nevoie, urgenţa achiziţionării a încă doi jucători.

În ceea ce priveşte condiţiile oferite de gazde delegaţiei noastre, acestea au fost sub orice critică: * o lipsă de atenţie şi respect aflată dincolo de graniţele suburbanului * nepunerea la dispoziţie, în timp util a autobuzului pentru deplasarea la antrenament, fapt ce a dus la pierderea poziţiei în sală * Neonorarea promisiunii de a ne pune la dispoziţie - contra cost - sauna * întârzierea cu de 30 de minute a autobuzului pentru plecarea la meci * eliberarea suprafeţei de joc, pentru încălzire, cu 10 minute înainte de începerea partidei şi enumerarea ar putea continua.

Dar, ca să nu mai lungim vorba, cititorii noştri trebuie să ştie încă două chestiuni.

Neacceptând reciprocitatea clubul moscovit ne-a invitat să ne plătim toate cheltuielile. Dar cum? Cu nişte preţuri maxime la cazare şi cu meniuri scump plătite şi prost pregătite. În fapt, conducerea delegaţiei a trebuit să facă eforturi serioase pentru asigurarea corespunzătoare a hranei sportivilor.

Al doilea aspect l-a reprezentat consemnarea de către comisarul FIBA, în raport, a sesizărilor noastre, lucru corect şi cinstit care-l onorează pe observatorul estonian.

Şi, cu toate că am fost lăsaţi permanent de izbelişte, fără nici măcar un protocolar bună ziua, noi, îi aşteptăm pe dinamoviştii moscoviţi aşa cum ştiu să-şi aştepte românii oaspeţii. **O. RUSU**

Campionatul judeţean de fotbal

LIDERII ÎŞI MENŢIN POZIŢIILE

● *Flacăra - Cibinul 1-1 (1-1)* Meci tensionat la Şura Mare unde lidera clasamentului a deschis scorul în min.19 prin I.Lazăr, dar gazdele au restabilit egalitatea în min.37, când Şt.Opriş a trimis din apropiere balonul în poarta formaţiei din Cristian. ● *Fl.Roşie - Progresul 6-0 (3-0)* Victorie confortabilă a unsprezecelui din Cârţa, orlăţenii dovedindu-se nişte parteneri de întrecere extrem de inofensivi. Au înscris: D.Isaicu (min.4, 13, 65), A.Koşa (min.16 şi 70) şi C.Stoica (min.88). ● *Gloria - Flapo 1-2 (0-1)* Surprinzătoarea dar meritata victorie a oaspeţilor la Nocrich s-a datorat golurilor reuşite de Ş.Rozor (min.40 şi 87), respectiv D.Lazăr (min.65). ● *Spicul - Unirea 3-1 (0-1)* La Şeica Mare după o primă repriză dominată de miercureni, care au punctat prin I.Şoaită (min.10), gazdele echilibrează jocul şi cuceresc victoria graţie golurilor reuşite de I.Vlaic (min.67) şi C.Orlandea (min.83 şi 87). ● *Recolta Moşna - Recolta Alma 3-4 (2-3)* Autorii golurilor: F.Banea (min.12, 25) şi O.Podar (min.84) pentru gazde, N.Surdu (min.32), V.Popa (min.39 şi 42) şi E.Guţi (min.64) pentru învingători.

Judeţ II: Recolta Vurpăr - ASA 1-8 (0-5) Au marcat: I.Burghiu (min.68), respectiv V.Cuclea (min.6, 11, 13, 83), I.Forgacs (min.30), D.Iorgulescu (min.53), D.Zămăcău (min.42) şi I.Duncă (min.89). ● Vulturii Şura Mică - Gloria Loamneş 3-0 (2-0) Autorii golurilor: I.Moldovan, V.Gavriliuc şi V.Şerban. ● Viitorul Rusciori - Arsenal 95 4-5 (2-3) Au punctat: A.Neagoe (2), S.Ciucurel şi A.Ciucurel, pentru gazde, G.Voicu (3), V.Necularu şi I.Bulea în contul învingătorilor. ● Progresul Marpod - Avântul Mohu 3-1 (1-0) Au înscris: D.Vasiu (min.30), M.Păcurar (min.54) şi C.Ivanciu (min.63), respectiv A.Radu (min.76). ● Carpaţi - Avântul Alţâna 0-0. **V.M.**

Memorialul de şah "Mr.Victor Motica"

Cercul Militar şi Liga şahiştilor din Sibiu organizează în perioada 18-26 noiembrie a.c. ediţia a V-a a Memorialului "Mr.Victor Motica". Taxe de participare: jucătorii până la CM inclusiv - 7000 lei, jucători M şi MI - 20.000 lei.

Premii-clasament general: 1. 200.000 lei, 2. 150.000 lei, 3. 100.000 lei, 4. 80.000 lei, 5. 60.000 lei, 6. 40.000 lei, 7. 30.000 lei şi 8. 20.000 lei.

Şedinţa tehnică va avea loc la Cercul Militar, sâmbătă, 18 XI a.c., ora 8,30.

Înscrieri şi informaţii la tel.42.70.44 (Torok Francisc) sau 44.96.32 (Marian Martinuş) orele 16-21.

PROGRAM TV

Luni, 30 octombrie

Programul I*13,00 Actualităţi 13,10 Interferenţe 14,10 TVR Iaşi 14,45 TVR Cluj-Napoca 15,20 TVR Timişoara 16,00 Actualităţi 16,10 Avanpremieră 16,25 Neam interesat pentru dv. 17,00 Emisiune în limba maghiară 18,30 Desene animate * Apărătorii Pământului 19,00 De luni până luni 19,30 Film serial pentru tineret * Fata şi băieţii 20,00 Actualităţi 20,45 Publicitate 20,50 Film serial: Echipa de intervenţie 22,25 Transfocator 22,55 Bucureşti - capitala teatrului european 23,25 Actualităţi 23,45 Cultura în lume 0,15 Concert Marlboro Music Tour '95 Programul II *13,40 Film serial (R) * Drumul spre Avonlea 15,00 Film serial (R) * Perla neagră 16,20 Film serial * Pasiuni secrete 17,45 Film serial * Iubiri amăgitoare 22,30 Film serial * Santa Barbara 23,15 Repriza a treia

Marţi, 31 octombrie

Programul I*7,00 TVM 8,30 La prima oră 9,20 Film serial (R) * Santa Barbara 10,05 Limbi străine 11,05 Cinematograful de artă * Obsesie fatală 12,30 Desene animate * Noi povestiri din oraşul cu palmieri 13,00 Muzica pentru toţi 14,00 Actualităţi 14,10 TVR Iaşi 15,05 TVR Cluj-Napoca 16,00 Actualităţi 16,10 Fii tu însuţi! 17,00 Convieţuiri 18,00 Cazuri şi necazuri în dragoste 19,00 Medicina pentru toţi 19,30 Desene animate * Apărătorii Pământului 19,55 La zi în agricultură 20,00 Actualităţi 20,45 Publicitate 20,50 Telecinemateca * Fata de miner (SUA, 1980) 23,00 Reflector 23,30 Actualităţi 23,50 Gong! 0,20 Jazz Alive Magazin 0,50 Meridianele dansului Programul II*16,35 Film serial * Pasiuni secrete 17,45 Film serial * Iubiri amăgitoare * 23,50 Teatru TV * Opereta de Witold Gombrowicz

Miercuri, 1 noiembrie

Programul I*7,00 TVM 8,30 La prima oră 9,20 Film serial (R) * Santa Barbara 10,05 Moda pe meridiane 10,35 Pagini de popularitate 10,50 Videolexicon 11,50 Film serial (R) * Iubiri amăgitoare 12,40 Desene animate 13,10 Muzica pentru toţi 14,00 Actualităţi 14,10 TVR Iaşi 15,05 TVR Cluj-Napoca 16,00 Actualităţi 16,10 Secvenţe algeriene 16,25 Aceşti pătimaşi minunaţi! 16,45 Ecleziast '95 17,30 Telediscul muzicii populare 18,00 Desene animate * Apărătorii Pământului 18,30 Timpul Europei 19,00 Film serial * Fata şi băieţii 19,30 Actualităţi 20,15 Publicitate 20,20 Film serial * Fiica lui Mistral 21,15 Fotbal Steaua Bucureşti - Borussia Dortmund 23,20 Actualităţi 23,40 Confluenţe 0,10 Întâlnirea de la miezul nopţii

Programul II*13,50 Ciclul de filme cu Bruce Lee * Pumnul orb al lui Bruce 16,20 Film serial * Pasiuni secrete 17,45 Iubiri amăgitoare 22,00 Film serial * Santa Barbara

Joi, 2 noiembrie

Programul I*7,00 TVM 8,30 La prima oră 9,20 Film serial (R) * Santa Barbara 10,05 Limbi străine * Germană * Italiană 11,05 Film serial (R) * Iubiri amăgitoare 12,40 Desene animate * Noi povestiri din oraşul cu palmieri 13,10 1001 Audiţii 14,00 Actualităţi 14,10 TVR Iaşi 15,05 TVR Cluj-Napoca 16,00 Actualităţi 16,10 Festivalul de muzică uşoară - Oneşti, 1995 16,40 La orizont - Economia de piaţă 17,40 Cuvinte potrivite 18,05 Desene animate * Apărătorii Pământului 18,30 Tragerile Super Loto 5/40 şi Excepţională Expres 18,40 Milenium 19,30 Film serial pentru tineret * Fata şi băieţii 20,00 Actualităţi 20,45 Publicitate 20,50 Film serial * Valea păpuşilor 21,35 153.014 KM 21,50 Studioul economic 22,30 Interpreţi ai muzicii popu-lare 22,50 Simpozion 23,35 Actualităţi 23,55 Seriale de neuitat * Poldark

Programul II*16,20 Film serial: Pasiuni secrete 21,30 Stadion 22,30 Cinematograful de artă * Elissa Rhais

Vineri, 3 noiembrie

Programul I*7,00 TVM 8,30 La prima oră 9,20 Film serial (R) * Santa Barbara 10,50 Limbi străine 11,20 MTV * Greatest Hits 11,50 Film serial (R) * Iubiri amăgitoare 12,40 Confluenţe 13,10 1001 Audiţii 14,00 Fotbal A.S. Bacău - Oţelul Galaţi 15,45 Agenda consu-matorului 16,05 Actualităţi 16,15 Lege şi fărădelege 16,30 Emi-siune în limba germană 17,30 Pro Patria 18,30 Viaţa parlamen-tară 19,00 Film serial * Edera 19,55 La zi în agricultură 20,00 Actualităţi 20,45 Publicitate 20,50 Tezaur folcloric 21,30 Film artistic * Ucigaşul de femei (SUA, 1988) 23,05 Actualităţi 23,25 MTV * Euro Top 20 0,25 Cinematograful de noapte * Costumul de baie (II)

Programul II*16,20 Film serial * Pasiuni secre-te 18,15 Film serial * Iubiri amăgi-toare 23,30 Film serial * Santa Barbara

Sâmbătă, 4 noiembrie

Programul I*7,00 La prima oră 8,30 Aventură în Canada 9,50 Film serial pentru copii * Drumul spre Avonlea 10,40 Muzică pentru toţi... tinerii 11,25 Pas cu pas 12,15 Vârstele peliculei 13,05 Pleiade 14,00 Actualităţi 14,10 Ora 25 - Tranzit TV * Desene animate * Muzică * Umor * Reportaje * Sport * Filme seriale * Mapamond 19,15 Teleenciclopedia 20,00 Actualităţi 20,45 Publicitate 20,50 Film serial * Suspiciuni 21,45 Tudor Muşatescu - Pagini de umor 22,45 Film serial * Perla neagră 23,30 Actualităţi 23,50 Rapsodii de toamnă 0,35 Miss World-România 1995

Programul II*16,20 Film serial * Pasiuni secrete 22,00 Film serial * Santa Barbara 22,45 Săptămâna sportivă

Duminică, 5 noiembrie

Programul I*8,00 Bună dimineaţa! 9,00 Domino 10,00 Film serial pentru copii * Aventurile lui Skippy 10,30 Lumină din lumină 11,00 Handbal masculin România - Polonia 12,15 Viaţa satului 13,30 Atlas 14,00 Actualităţi 14,10 Poşta TV 14,20 Video-magazin * Desene animate * Dedicaţii muzicale * Umor şi muzică 17,50 Serial SF * Star Trek 18,45 A doua România 19,15 Robingo 19,55 Publicitate 20,00 Actualităţi 20,45 Publicitate 20,50 Film artistic * Ajutor la menaj (SUA, 1990) 22,20 Tragerile Loto special 6/49 şi Noroc 22,30 Filmele săptămânii 22,35 Duminica sportivă 22,55 Actualităţi 23,15 MTV 23,45 Film serial * Anastasia 0,35 Avanpremieră 0,45 Nocturna lirică

Programul II*7,00 5 x 2 14,10 Film artistic * O sută de lei 16,15 Film serial * Pasiuni secrete 17,00 Magazin sportiv 23,00 Film serial * Santa Barbara

MAPAMOND SPORT MAPAMOND SPORT

În Cupele europene la fotbal - cei "mari" fac legea

Cupa UEFA

Basarab Panduru, sau un român în Portugalia, unde înscrie goluri pentru Benfica Lisabona

Marţi, 31 octombrie, sunt programate partidele retur ale etapei a doua, după următoarea "grilă" (în paranteze sunt rezultatele primei manşe): Nottingham - Auxerre (1-0); Bayern - Raith Rovers (2-0); Milan - Strasbourg (1-0); Slavia Praga - Lugano (2-1); Lazio - Lyon (1-2); Alost - Roma (0-4); Lens - Cernomoreţ (0-0); Eindhoven - Leeds (5-3); Rotor - Bordeaux (1-2); Roda Kerkrade - Benfica (0-1); Zimbru Chişinău - Sparta Praga (3-4); Guimaraes - Barcelona (0-3); Dinamo Minsk - Werder (0-5); Olympiakos - Sevilla (0-1); Liverpool - Brondby (0-0); Betis - Kaiserslautern (3-1)

Favoritele s-au impus încă din primele partide, surprinzător fiind, oarecum, doar rezultatul de la Leeds, unde belgienii au câştigat cu 5-3. Inexplicabil de greu au obţinut victoria Benfica şi Sevilla în disputa cu Roda, respectiv Olympiakos, dar tot ele păstrează prima şansă.

„Bătrânul" Franco Baresi rămâne un pilon de bază al defensivei lui A.C. Milan

Liga Campionilor

Grupa A

1. Panathinaikos	3	2	0	1	5-1	6
2. Porto	3	1	1	1	2-1	4
3. Nantes	3	1	1	1	4-4	4
4. Aalborg	3	1	0	2	3-6	3

Următoarele meciuri (1 noiembrie): Panathinaikos - Porto, Aalborg - Nantes.

Rui Barros, atacantul „de buzunar" al lui F. C. Porto

Marea surpriză de până acum a Ligii Campionilor a constituit-o victoria grecilor în Portugalia în etapa precedentă, prin golul marcat de Markos (min.41), spre disperarea celor 25.000 de spectatori de pe stadionul "Das Antas" din Porto. Deşi au jucat în 10 oameni - prin eliminarea lui Alexoudis, în min.36 - cei de la Panathinaikos au reuşit să obţină un rezultat de senzaţie în faţa rutinaţilor internaţionali lusitani: Baiu, Joao Pinto, Secretario, Rui Barros, Jorge Couto, Domingos, conduşi de pe banca tehnică de englezul Bobby Robson. Astfel, locul 1 în grupă pare a fi "arvunit" de atenieni, rămânând deschisă doar lupta pentru poziţia a doua.

Grupa B

1. Spartak	3	3	0	0	7-3	9
2. Legia	3	2	0	1	5-3	6
3. Rosenborg	3	1	0	2	5-8	3
4. Blackburn	3	0	0	3	1-4	0

Următoarele meciuri: Blackburn Rovers - Legia Varşovia, Spartak Moscova - Rosenborg Trondheim.

Dacă Spartak Moscova se află pe locul 1 în grupa B a Ligii Campionilor, acest lucru se datorează şi portarului Cercesov

Ruşii sunt puşi pe căpătuială, strângând bani albi pentru zile negre. Cu trei victorii, din tot atâtea meciuri, ei s-au instalat în fotoliul de orchestră şi par scăpaţi în câştigători, dar nici polacii nu vor să scape printre degete dolarii puşi în joc. Supărător de slab se comportă campioana Angliei, care n-are nici un punct la activ. În ce-i priveşte pe norvegieni, aceştia merg la mica ciupeală, sperând într-o mişcare care i-ar propulsa în "sferturi".

Grupa C

1. Juventus	3	3	0	0	10-2	9
2. Borussia	3	1	1	1	4-5	4
3. Steaua	3	1	0	2	1-4	3
4. Rangers	3	0	1	2	3-7	1

Următoarele partide: Steaua- Borussia Dortmund, Glasgow Rangers - Juventus Torino.

„Creierul" Borussiei Dortmund este Andreas Möller şi când lipseşte el, se cunoaşte.

Formidabila maşină de fotbal torineză calcă totul sub şenile şi nu văd cine i-ar putea sta în cale. Del Piero, Vialli, Ravanelli, Deschamps, Paulo Sousa, Jugovici şi ceilalţi aleargă de rup pământul, sufocându-şi adversarii cu un pressing agasant. Italienii merg în buiestru spre finală şi, de ce nu, spre titlul continental. Locul 2 stă sub semnul rezultatului din meciul de la Bucureşti. Dacă steliştii vor câştiga, vor putea visa în continuare, dacă vor pierde, nemţii se vor desprinde şi conturile grupei vor fi încheiate.

Grupa D

1. Ajax	3	3	0	0	9-1	9
2. Real	3	2	0	1	8-2	6
3. Ferencvaros	3	1	0	2	5-11	3
4. Grasshoppers	0	0	0	3	0-8	0

Următoarele meciuri: Ferencvaros Budapesta - Real Madrid, Grasshoppers Zürich - Ajax Amsterdam.

Campioana en titre a Europei îşi onorează galoanele, ce-i drept într-o grupă destul de anemică, în care ungurii şi elveţienii sunt doar figuranţi. Olandezii şi spaniolii, în lipsa unor adversari pe măsura posibilităţilor lor, zburdă pe gazon şi, probabil, vor mai acumula câte trei puncte în clasament şi-n etapa de miercuri.

Nando - una dintre „stelele" Realului din Madrid în plină acţiune spre poarta adversă

Cupa Cupelor

Joi, 2 noiembrie, sunt programate meciurile revanşă şi în Cupa câştigătorilor de cupe:
Rapid Viena - Sporting Lisabona (0-2); Hradec Kralove - Dinamo Moscova (0-1); A.S. Parma - Halmstadt (0-3) Celtic Glasgow - Paris S.G. (0-1); FC Bruges - Real Zaragoza (1-2); AEK Atena - B. Mönchengladbach (1-4) Feyenoord - Everton (0-0); Deportivo La Coruna - Trabzonspor (1-0)

Mare, mare surpriză înfrângerea la scor a lui Parma în faţa modestei echipe suedeze Halmstadt. Vedetele echipei italiene (Stoicikov, Brolin, Zola, Dino Baggio) au fost umilite de nişte jucători fără firmă, acesta fiind cel mai slab rezultat înregistrat de "parmegiani" (brânzari) de când joacă în cupele europene. Pentru a se califica, ei trebuie să înscrie 4 goluri fără să primească vreunul...

Dintre celelalte echipe, doar Borussia Mönchengladbach şi Deportivo La Coruna se pot considera calificate sută la sută, Sporting Lisabona - 75 % şi Feyenoord Rotterdam - 50 %. În rest, Dumnezeu cu mila...

O pălărie prea mare ori un cap prea mic?

După victoria reprezentativei lor de fotbal în România, francezii au înnebunit de fericire, toate gazetele lor, nu numai de sport, vuind de superlative. Adevărul adevărat este că nu ei au fost formidabili, ci noi am fost prăpădiţi. Dar să trecem peste asta şi să revenim la cupele europene, rămânând, totuşi, în ograda cocoşului galic. Spre deosebire de noi, care o mai avem doar pe Steaua într-o competiţie continentală, ei mai au 7: Auxerre, Strasbourg, Lyon, Lens, Bordeaux - în Cupa EUFA, Paris-Saint Germain - în Cupa Cupelor şi Nantes - în Liga Campionilor.

Deşi se dau vioi şi se bat cu pumnul în piept, francezii n-au stofă de învingători şi se vor dezumfla de cum vor da peste echipe italiene, spaniole sau nemţeşti. Privind chiar rezultatele obţinute în primele meciuri din turul doi, vom putea constata că formaţiile lor sunt cam pe ducă: Auxerre a pierdut cu Nottingham şi n-are nici o şansă de a merge mai departe; Strasbourg a pierdut pe teren propriu şi la Milan vor lua o traistă de goluri dacă nu îi roagă frumos pe italieni să-i ierte; Bordeaux şi Lyon au câştigat chinuit, aşteptându-le clipe grele la Volgograd (fostul Stalingrad!) şi Roma; Lens este singura cu şanse reale de a ajunge în turul 3 al Cupei UEFA, după care, cu siguranţă, se va opri fiindcă e o echipă mică, fără valoare europeană.

În Cupa Cupelor, Paris S.G. a câştigat doar cu 1-0 şi nu cred că va reuşi să ţină de acest avantaj minim la Celtic Glasgow, scoţienii fiind ca fiarele pe teren propriu.

În fine, Nantes e abia pe locul 3 în grupa A din Liga Campionilor şi contează mult ce va face la Aalborg.

Aşa că, luaţi la bani mărunţi, franţujii nu-s spaima Europei, unica mea dilemă fiind dacă pălăria pe care o poartă este prea mare sau capul lor este prea mic.

Ne vom convinge în câteva zile...

O viitoare "stea"

Sibiul n-a dus lipsă de gimnaste de valoare, lista începând cu Maria Antinie şi continuând de-a lungul anilor până la campioana mondială de astăzi, Claudia Presecan. Sunt mii de zile, milioane de ore de muncă neîntreruptă, dură, fără odihnă, cu sute de copii care aspiră la gloria sportivă, dintre care doar doi-trei vor izbuti marea performanţă. Ei, bine, se pare că una dintre marile speranţe ale noului val al gimnasticii este Sabina Carolina Cojocar (10 ani), componentă a Clubului Sportiv Şcolar Sibiu. Să-i ţinem pumnii!

Baschet

Rezultatele etapei a V-a

Steaua Bucureşti-"U" SM Invest Cluj 75-77; Farul Compress Constanţa-SOCED Bucureşti 92-79, Universitatea ELBA Timişoara-BRD CSU Ploieşti 101-72, Carbochim Cluj-Dinamo Bucureşti 59-61, ERBAŞU Bucureşti-Rapid Bucureşti 86-75.

1.Universitatea SM Invest Cluj	5	5	0	379-328	10
2.Universitatea ELBA Timişoara	5	4	1	464-393	9
3.Dinamo Bucureşti	5	4	1	361-331	9
4.Steaua Bucureşti	5	3	2	361-331	8
5.BRD CSU Ploieşti	5	2	3	407-465	7
6.Rapid Bucureşti	5	2	3	387-409	7
7.Farul Compress Constanţa	5	2	3	376-380	7
8.CSU Forest Sibiu	**4**	**2**	**2**	**303-262**	**6**
9.West-Petrom Arad	5	1	4	347-447	6
10.Carbochim Cluj	5	1	4	346-353	6
11.SOCED Bucureşti	5	1	4	354-417	6
12.ERBAŞU Bucureşti	4	2	2	321-316	6

Ultima oră

urmare din pagina 1

● "Pe malul lacului Snagov, nu departe de şosea, olimpicii noştri de la kaiac-canoe aşteaptă să primească permisiunea să se antreneze la slalom printre şalupele îmbuibaţilor." Se pare că îmbogăţiţii de pe urma revoluţiei au cumpărat şi lacul, nu numai pământul din jur, aşa că "barcagiii" noştri n-au decât să se mute în ...Deltă, la Mila 24.

● După cum bănuiam, chestia cu venirea lui Belodedici la Rapid n-a fost decât un banc şi nu de cea mai bună calitate. Unii şi-au făcut un obicei din a scrie tot felul de bazaconii pentru a-şi vinde ziarele.

● La Poiana Braşov (nici nu se putea altundeva!) s-a desfăşurat Campionatul Mondial de ...rebus (individual şi pe echipe). Dacă şi ăsta-i sport, atunci eu sunt bun de popă.

● Gazetarul sportiv Ioan Chirilă, director general al Gazetei sporturilor a împlinit 70 de ani şi nu se lasă. Dă-i înainte, moşule!

● La examenul pentru lotul B al arbitrilor de fotbal, Aurelian Dănuţ Anghel l-a pus pe un amic să dea probele fizice în locul lui! Prins, a fost exclus din arbitraj. De menţionat că respectivul este delegatul divizionarei B, Vrancart Adjud...

● În "Cupa ţărilor latine" la rugby, reprezentativa noastră a fost, din nou, ciuca bătăilor: 3 meciuri, 3 înfrângeri, esaveraj 27-143...

● Arbitrul Aron Huzu este "nr.1" pe lista celor 12 arbitri de centru înaintată de FRF către UEFA pentru acordarea ecusonului FIFA. Merită.

● Fostul campion olimpic de floretă (Mexic, 1968) Ionel Drâmbă, stabilit în Germania, va deveni consilier în cadrul federaţiei noastre pentru a contribui la relansarea probei care l-a consacrat. Bine că mai vine câte un român acasă, că destui pleacă încotro văd cu ochii.

● Leonard Doroftei l-a învins, din nou, pe francezul Bruno Watelle în finala competiţiei "Chalenge Matches" de la Atlanta. Campionul nostru mondial mai trebuie să cucerească medalia de aur la Olimpiada de anul viitor, după care se poate retrage.

● Antrenorului Mircea Rădulescu i s-a furat Mercedesul din faţa casei. Dacă avea Dacie nu i-o băga nimeni în seamă. Aşa-i trebuie dacă s-a dat mai mare decât este.

● O ziaristă italiană a publicat nota de plată a cumpărăturilor făcute de arbitrul spaniol Antonio Jesus Lopez Nieto la Kiev, cu prilejul partidei din Liga Campionilor: Dinamo-Panathinaikos: 5 haine de vizon, 4 căciuli de vizon, toate în valoare de 30.000 dolari, sumă achitată, zice-se, de organizatori. Se pare că n-a fost destul...

Mai greu decât arată scorul

urmare din pagina 1

întâlnit în această etapă, echipa "arlechinilor" (cum le-a spus un hătru) din Piteşti, adversar incomod, o reală surpriză, prin maniera de joc. Oaspeţii, profitând de câteva greşeli în lanţ a apărării sibiene deschid scorul în chiar primul minut al jocului, reuşind un eseu transformat. Gazdele se întrebuinţează serios pentru a întoarce rezultatul, reuşind acest lucru abia în min.25 al primei repize, când A.Banciu înscrie al doilea său eseu din acest joc. După pauză "furia" gazdelor se concretizează în patru încercări şi focul se stinge, cam la jumătatea celei de a doua reprize, finalul jocului fiind echilibrat. Chiar dacă oaspeţii s-au declarat nemulţumiţi la sfârşitul partidei, invocând jocul dur practicat de gazde şi evoluţia părtinitoare a arbitrajului victoria nu poate fi pusă sub nici o formă sub semnul îndoielii. Cert este că această echipă din Piteşti s-a dovedit un adversar incomod, redutabil chiar. Oaspeţii au reuşit să domine în unele momente fixe jocul, câştigând baloane în margine pe repunerea sibienilor sau împingând pachetul de înaintaşi în grămezile ordonate.

Cu siguranţă la Piteşti îşi vor vinde scump pielea beneficiind de avantajul terenului propriu.

Au înscris pentru gazde: A.Banciu - 3 înc, Secelean şi Hordilă câte 1 înc, A.Iulian 2 tr. şi Hordilă 3 tr., sibienii beneficiind şi de un eseu de penalizare. Antrenorii Mircea Beianu, Vasile Ungureanu şi Petre Suciu au folosit următorii jucători: Mocanu (Florea), Borş (Suciu), Ciulei, Urdea, I.Cătălin, Secelean, Cocîrcă, Zeicu, C.Fugigi (Dobre), Despa, Păculea, R.Fugigi, A.Banciu, A.Iulian, Hordilă.

A arbitrat Emil Pârtog - Cluj.

Etapa viitoare CSM Foresta va evolua la Braşov în compania CFR-ului.

Misiune îndeplinită

Tricolorul flutură pe vf. Moldoveanu!

Un grup de ofiţeri sibieni - format din col.Nicolae Popirad (comandant), lt.col.Marian Cristea, lt.col.Mircea Nicoară, maior Ioan Părean, căpitan Gheorghe Cismaş şi căpitan Coriolan Russu - a reuşit performanţa, în chiar 25 octombrie, de Ziua Armatei, să ducă tricolorul pe vârful Moldoveanu, gest simbolic cu frumoase reverberaţii patriotice.

Încercarea n-a fost deloc facilă, pentru că acolo, în creierul munţilor, timpul este potrivnic (frig şi, mai ales, vânt cumplit). N-ar fi cazul să spunem că, după atâtea ore de eforturi, bravii ostaşi simţeau nevoia să mănânce ceva. Dar la cabana Podragu aşa ceva nu-i posibil!?

Aceasta a fost a 11-a ediţie a temerarei încercări pe care dl.maior Părean, cel care ne-a oferit informaţia, ne-a asigurat că montaniarzii militari sibieni vor s-o continue.

Felicitări şi succes!

B.MIRCEA

Handbal, Divizia B (m)

Metalul Copşa Mică - COMELF Bistriţa 26-14 (13-7)

În cadrul ultimei etape a turului Diviziei B de handbal, echipa Metalul C.Mică a reuşit, datorită unui joc bun şi spectaculos, spre bucuria celor din tribune, să câştige în faţa unei echipe cu pretenţii la locul I, COMELF Bistriţa, la o diferenţă de 12 goluri. Astfel, handbaliştii conduşi de prof.Gheorghe Bădianu şi Viorel Răpciugă şi-au luat rămas bun de la spectatori până la primăvară, jocul lor fiind o pledoarie pentru handbal. Au înscris: Căpitanu 8, Popa 5, Vălean 4, Luca 3, Cunţan 2, Costeiu 2, Kun 1 şi Taifas 1. Au arbitrat excelent I.Ciuncan şi N.Stoian din Bucureşti.

I.Ilie

*** Armătura Cluj - Inst.Militar "Nic.Bălcescu" Sibiu 24-21 (12-11)**

Minutul 91

urmare din pagina 1

marcând în min.4 şi 5). Ultimul gol a fost opera lui Chebac (88). ● *FC Argeş-Steaua 1-2 (0-0)* Meci de... moral pentru militari, care miercuri vor da piept cu berarii de la Dortmund într-o confruntare serioasă, nu cum e campionatul nostru, în care echipa campioană este o stea cu barbă lungă, din care dă câte un fir doar "nepoţilor" cuminţi. Au marcat: M.Pană (76, din 11 m), respectiv Ad.Ilie (48 şi 77). ● *Universitatea Craiova-Petrolul 3-0 (0-0)* Victorie logică, obţinută în 20 de minute: Cristescu (46, 50) şi Gane (66). Cum să aibă jucătorii noştri condiţie fizică? ● *Oţelul-Poli Timişoara 1-0 (1-0)* Plictiseală mare pe malul Dunării. A înscris Florea (32). ● *Farul-U Cluj 1-0 (1-0)* Idem pe malul mării. Autorul golului: Barbu (9, din 11 m). ● *Gloria-Sp.studenţesc 3-1 (1-0)* Mironaş (27 şi 57, ambele din 11 m), Năstase (73), respectiv Buia (83). ● *Dinamo-FC Naţional 0-3 (0-0)* Duminică neagră pentru Remus Vlad, care se pare că-şi va face valizele: (de fapt, îmi şoptise mie o păsărea cum că Viorel Hizo ar fi fost... peţit de Dinu). I. Crăciunescu şi-a făcut numărul eliminând trei jucători: Drăguş, Cheregi (D) şi P. Marin (F.C. N.). Golurile au fost marcate de Dună (min. 66, 73 din penalty şi 88).

"JUCAŢI, BĂ, FOTBAL!"

urmare din pagina 1

Stăteam în tribună, priveam la ţurca din teren şi n-aveam ce nota. Cu chiu, cu vai am extras, totuşi, câteva faze. În min.8, Vasc şutează din unghi, jos, la colţ şi Blid, atent, respinge. Inimosul Tâlvan "ară" flancul stâng, dar şutează peste (min.12). Ganea, scăpat de marcaj, şutează periculos de la distanţă, însă alături (min.13). Peste 5 minute, Ganea îl lansează central pe Beraru, acesta este singur cu Blid în careu, dar portarul interist respinge miraculos cu piciorul. Pe contraatac, Lazăr îl serveşte oportun pe Caşolţan (min.23 şi 30), însă acesta ratează, ca şi Tâlvan (min.40). Din tribune se aude tot mai des îndemnul-dojană: "Jucaţi, bă, fotbal!" Galeria interistă îşi face datoria. Ratarea lui Ganea (min.44) încheie o repriză nulă din toate punctele de vedere.

Joc bramburit, confuz, dezlânat şi după reluare. Nimic de semnalat până în min.59 când, provocat de Călin Moldovan, Caşolţan loveşte, S.Vădana se consultă cu tuşierul Mureşan şi vârful sibian este trimis la cabină (cam multe eliminări în tabăra interistă, nu credeţi?). Intrarea lui Manole se dovedeşte de bun augur pentru braşoveni. În min.63, Blid se opune la pătrunderea lui Balint, dar se recunoaşte învins în minutul următor când, după o fază cursivă, Balint prelungeşte pentru Hrib şi acesta înscrie imparabil, din careu. Peste 4 minute, Tâlvan trece vijelios de Andraşi şi, din colţul careului mare, înscrie spectaculos, egalând. A fost primul şut pe poarta braşoveană! Gazdele se zbat să-şi apropie victoria şi o vor obţine în min.82: Beraru centrează, Blid nu poate reţine şi Balint împinge balonul în plasă de la 4 metri. Manole, singur cu Blid, nu-l poate învinge (min.86), apoi Hrib (min.88) trimite de pe la centrul terenului pe lângă poarta goală (Blid urcase şi el în ... atac!) şi plecăm spre casă cu un gust amar.

Marian Costea, vicepreşedintele braşovenilor, uşor jenat de prestaţia alor săi, a apreciat că victoria elevilor lui Gabriel Stan a fost meritată. La rândul lui, **Cornel Ţălnar** a spus ziariştilor: "Joc foarte slab de ambele părţi. Nici o echipă n-a arătat nimic. Comprimarea campionatului, cu două meciuri săptămânal, este un efort prea mare pentru echipele noastre." Iar apoi, în cabina rezervată oaspeţilor, unde a rămas singur să-şi digere amărăciunea, mi-a spus: "Am pierdut, jucând prost, cu cea mai slabă echipă din Divizia Naţională! Să le daţi nota 4 tuturor! Nici nu ştiu ce să-i fac lui Caşolţan, al cărui gest nesăbuit, la 0-0, mi-a dat lovitura de graţie."

Fotbal, Div.B

Ce luăm pe mere dăm pe pere!?

Şoimii COMPA - Precizia Săcele 1-1 (0-1)

Curioasă şi inexplicabilă comportarea şoimilor. Au câştigat 12 puncte în deplasări şi au pierdut 7 acasă. Este adevărat, le-au stricat socotelile echipe solide, bine cotate în acest început de campionat. Săcelenii, sosiţi cu 4 autocare, au afumat tribuna a doua cu funingine, potolindu-se doar la intervenţia organelor de ordine. Din nou foarte mulţi spectatori au dorit victoria şoimilor, însă "ceva" nu este în regulă la această echipă.

Gazdele domină insistent, au situaţii bune de a marca (Manea - min.20, şut frumos dar pe lângă bară din lovitură liberă, Cristea - min.23, "cap" tot pe lângă bară, şi Ciobanu, min.34, care se face de minune, reluând din 10 metri ca la rugby centrarea lui Munteanu).

Oaspeţii au prezentat o echipă bine aşezată şi dornică de victorie, deschizând scorul în min.26 prin Szilagy la o lovitură liberă şi cu multă şansă. Oaspeţii au avut mai multe posibilităţi de a înscrie în min.15 prin Preda, care a ratat incredibil din mijlocul careului la o ezitare nepermisă a lui Flichiş. Spre finalul primei reprize, Hila şutează senzaţional, dar Rizea intervine excelent evitând golul, pentru ca în faza imediat următoare, Scridon să nu fructifice faza cursivă de pe traseul Stoica-Manea-Munteanu. Repriza secundă, fragmentată, cu dese faulturi, unele reale, cele mai multe simulate a fost total dominată de gazde. Egalarea s-a produs în min. 70 prin Corfar după o fază şnur când balonul a circulat pe traseul Cristea- Brumar-Manea. Puteau fi învinşi în minutul următor când Dudău expediază un şut bombă, Flichiş respingând de sub bară. Finalul este electrizant, "lunganul" Rizea fiind de-a dreptul uluitor în două situaţii limită.

FC Şoimii: Flichiş - Cristea, Floarea, Mihăilă - Maşca (57, Toader), Hila, Ciobanu, Stoica II - Scridon (50, Corfar), Manea, Munteanu (75, Brumar).

I.PLEŞCA

Rezultatele etapei a 12-a

Vega Deva-Petrolul Videle 1-0, ICIM Braşov-Parângul Lonea 2-0, Minerul Lupeni-Unirea Alexandria 4-0, Metalurgistul Sadu-Petrolul Ţicleni 1-0, AS Paroşeni-Constructorul Craiova 3-0, Minerul Certej-Petrolul Stoina 2-0, Minerul Mătăsari-Minerul Uricani 3-1, Şoimii Sibiu-Precizia Săcele 1-1, Petrolul Drăgăşani-Mine-Ral Rovinari 1-0, FC Drobeta-Nitramonia Făgăraş 3-1.

Etapa viitoare: *Nitramonia-Vega Deva, Parângul Lonea-ICIM Braşov, Unirea Alexandria-Metalurgistul Sadu, Petrolul Ţicleni-AS Paroşeni, Constructorul Craiova-Minerul Certej, Petrolul Stoina, Minerul Mătăsari, Minerul Uricani-Şoimii Compa, Precizia Săcele-Petrolul Drăgăşani, Mine-Ral Rovinari-FC Drobeta.*

CLASAMENTE DIVIZIA A

SERIA I

Dacia Piteşti-Gloria 2-0, Dunărea-Electroputere 2-0, Metrom-Poiana 1-0, Oţelul-FC Oneşti 2-0, Portul-ARO 1-1, IELIF-Steaua 4-0, Cetatea-Tractorul3-0, Rocar-Constant 0-0, Metalul-Dacia Brăila 0-1.

1.Dacia Brăila	10	7	0	3	16-9	21
2.Rocar Bucureşti	10	6	1	3	14-12	19
3.Oţelul Târgovişte	10	5	2	3	26-11	17
4.FC Oneşti	10	5	2	3	11-9	17
5.Gloria Buzău	10	5	2	3	13-13	17
6.Electroputere	10	5	1	4	15-10	16
7.Dacia Piteşti	10	5	1	4	15-13	16
8.Poiana Câmpina	10	4	3	3	9-7	15
9.Metrom Braşov	10	4	2	4	10-11	14
10.Aro Câmpulung	10	3	5	2	9-11	14
11.Dunărea Călăraşi	10	4	1	5	12-14	13
12.IELIF Craiova	10	3	3	4	17-17	12
13.Steaua Mizil	10	4	0	6	8-13	12
14.Tractorul Braşov	10	3	2	5	8-12	11
15.FC Constant	10	3	2	5	7-11	11
16.Cetatea Tg.Neamţ	10	3	1	6	9-15	10
17.Portul Constanţa	10	2	3	5	15-20	9
18.Metalul Plopeni	10	2	3	5	9-15	9

Etapa viitoare: *Poiana-Portul, FC Oneşti-Metrom, Electroputere-Oţelul, Aro-Gloria, Constant-IELIF, Steaua-Dunărea, Metalul-Dacia Piteşti, Dacia Brăila-Cetatea, Tractorul-Rocar.*

SERIA A II-A

Minerul-Jiul 1-0, Olimpia-Foresta 0-1, FC Bihor-Bucovina 1-1, Minaur-CSM Reşiţa 2-1, Unirea A.Iulia-Corvinul 0-2, Gaz metan-ASA 1-1, Gloria-FC Vâlcea 1-0, UTA-Unirea Dej 2-0, FC Maramureş-CFR 2-0.

1.Jiul Petroşani	10	7	1	2	17-5	22
2.ASA Tg.Mureş	10	6	2	2	18-10	20
3.Foresta Fălticeni	10	6	1	3	13-5	19
4.UT Arad	10	5	3	2	17-10	18
5.CSM Reşiţa	10	5	2	3	16-8	17
6.GAZ METAN MEDIAŞ	10	5	2	3	10-9	17
7.Unirea Dej	9	5	0	4	16-8	15
8.FC Bihor	10	4	2	4	10-13	13
9.Corvinul Hunedoara	10	3	4	3	16-14	13
10.Olimpia S.Mare	10	4	1	5	12-13	13
11.CFR Timişoara	10	4	1	5	11-18	13
12.Minaur Zlatna	10	3	3	4	9-10	12
13.Minerul Motru	10	3	2	5	9-14	11
14.FC Maramureş	10	3	2	5	10-16	11
15.Unirea A.Iulia	10	3	1	6	13-16	10
16.Bucovina Sv.	10	3	1	6	15-22	10
17.Gloria Reşiţa	9	3	1	5	6-16	10
18.FC Vâlcea	10	2	1	7	10-21	7

Etapa viitoare *(4 noiembrie): Foresta-Minaur, Bucovina-Olimpia, Jiul-FC Bihor, CSM Reşiţa-Corvinul, Unirea Dej-Gaz metan, ASA-Minerul, FC Maramureş-Unirea A.Iulia, CFR-Gloria, FC Vâlcea-UTA*

BIBLIOTECA „ASTRA" SIBIU

BIBLIOTECA „ASTRA"
SIBIU

TRIBUNA sporturilor

SUPLIMENT SĂPTĂMÂNAL DE INFORMARE SPORTIVĂ AL COTIDIANULUI INDEPENDENT "TRIBUNA"

Anul V, nr. 289 | 6.11. - 12 .11.1995 | 4 pagini, 200 lei

Fotbal, Divizia Naţională

Sibienii îl recuză pe Crăciun!

F.C. Inter - Gloria Bistriţa 0-0

Stadion "Municipal", timp rece, gazon bun, spectatori cca 2000.

F.C. INTER: Biid 7 - Glăvan 7, L. Cotora 6 (min. 28, Terchilă 6), Baciu 6,5 - Tolciu 6,5 (min. 66, C. Szeghedi 6), Demian 7,5, Cr. Lazăr 7, Mărgărit 6, Tâlvan 7,5 - M. Szeghedi 5, Pogăcean 5 (min. 75, Kilin 5). Antrenor - Cornel Ţălnar.

GLORIA: Câmpean 7 - Dulca 7, Cristea 6, Săsărman 7, Mironaş 6, Matei 5 - Miszti 5,5 (min. 90, Nicolae), Dumitriu 6, Răduţă 5 (min. 60, Ilie Lazăr 6) - Năstase 5 (min. 75, Voica 5), Iftodi 6. Antrenor Ion Balaur.

Au arbitrat: Dan Dragoş Crăciun (Cluj) 6, la centru, ajutat la tuşe de Dan Ologeanu (Arad) 8 şi I. Dumitrică (Craiova) 8. Cartonaşe galbene: Cristea (42), Năstase (45), Miszti (55) şi Ilie Lazăr (83). Raport de cornere: 12-0.

Acest semieşec al echipei sibiene pe teren propriu are câteva explicaţii. Prima este, fără îndoială, acuta lipsă de atacanţi. Suspendarea lui Caşolţan l-a lăsat pe Cornel Ţălnar într-un ... picior, singurul lui atacant de meserie fiind M. Szeghedi, complet anihilat de puternicul Săsărman. Cum Pogăcean, utilizat vârf în lipsa altei soluţii, n-a mişcat în faţa lui Cristea, e lesne de dedus subţirimea jocului sibienilor acolo, în avanposturi. Şi, totuşi, multe discuţii a stârnit faza din min. 10, când pătruns vijelios în careul bistriţean, inimosul Tâlvan a fost bruscat de Matei, dar centralul Crăciun n-a intervenit. Altfel ar fi decurs "ostilităţile" dacă gazdele ar fi deschis scorul în minutul 10! Aşa, obligaţi să atace cu mijlocaşii, sibienii au făcut-o anevoie în faţa unei echipe bistriţene, harnică şi motivată, care s-a închis ermetic în apărare, bubuind destule mingi dincolo de tribune când pericolul se apropia de poarta inspiratului Câmpeanu. Dintr-o primă repriză cu joc haotic, în care gazdele au dominat, dar confuz şi dezlânat, am notat doar ocaziile lui Tâlvan şi Tolciu (în acelaşi minut 26), Demian (min. 27 şi 33) şi "capul" lui Cr. Lazăr (min. 34) reţinut de Câmpeanu. În min. 45, Iftodi a executat înşelător

continuare în pagina 4

Mircea BIŢU

CLASAMENT

1. Steaua	14	10	3	1	36-15	33(+12)
2. Rapid	14	8	1	5	32-16	25(+4)
3. Farul	14	7	3	4	25-17	24(+4)
4.U. Craiova	14	7	3	4	19-11	24(0)
5. Dinamo	14	7	2	5	17-15	23(+2)
6. Gloria	14	7	1	6	17-15	22(+2)
7. Ceahlăul	14	6	3	5	12-20	21(0)
8. FC Naţional	14	6	2	6	21-26	20(0)
9. Poli Iaşi	14	6	1	7	18-30	19(-2)
10. Sp. studenţesc	14	5	3	6	17-15	18(-3)
11. FC INTER	**14**	**5**	**3**	**6**	**15-14**	**18(-3)**
12. Petrolul	14	5	3	6	16-18	18(-3)
13. A.S. Bacău	14	6	0	8	18-27	18(-3)
14. U Cluj	14	5	2	7	18-18	17(0)
15. Oţelul	14	5	1	8	15-19	16(-5)
16. FC Braşov	14	4	3	7	13-25	15(-6)
17. Poli Timiş.	14	4	2	8	23-28	14(-7)
18. FC Argeş	14	4	2	8	16-24	14(-7

Etapa viitoare *(8. XI): Dinamo - Univ. Craiova, Rapid - Petrolul, Ceahlăul - AS Bacău, Oţelul - FC Naţional, U Cluj - Steaua, Farul - Sp. studenţesc, FC Argeş - FC Inter, Gloria - Poli Iaşi, FC Braşov - Poli Timişoara.*

Baschet

CAMPIONII ÎŞI ONOREAZĂ CARTEA DE VIZITĂ OBŢINÂND CEA DE-A DOUA VICTORIE ÎN TREI ZILE

ERBAŞU - CSU Forest Sibiu 79-86 (37-42)

(Bucureşti, prin telefon)

După victoria obţinută vineri asupra Rapidului, spectatorii prezenţi duminică în sala "Lucian Grigorescu" au sperat că ERBAŞU va "spăla" obrazul echipelor bucureştene. Speranţe zadarnice, deoarece elevii antrenorului Mircea Vulc şi-au impus clar jocul, dominând partida de la un capăt la altul. În min.32 ei conduceau cu 18 puncte diferenţă pentru ca în final să obţină victoria cu scorul de 86-79. Pentru CSU Forest au înscris: Muntean (33), Lefter (15), Alecu (12), Pelger (11), Tordai (7), Spânu (6) şi Covaci (2).

O.RUSU

Rezultatele etapei intermediare: Dinamo - West Petrom Arad 68-44; Soced - Universitatea Elba 54-93; "U" S.M. Invest Cluj - Farul Compress 76-64; Carbochim Cluj - Steaua 63-68; B.R.D. C.S.U. Ploieşti - Erbaşu 74-84; Rapid Bucureşti - C.S.U. Forest Sibiu 84-92.

Clasamentul după etapa a 6-a

1. Universitatea S.M. Invest Cluj	6	6	0	455:392	12
2. Universitatea Elba Timişoara	6	5	1	557:447	11
3. Dinamo Bucureşti	6	5	1	429:375	11
4. C.S.U. Forest Sibiu	**6**	**4**	**2**	**481:425**	**10**
5. Steaua Bucureşti	6	4	2	429:394	10
6. Erbaşu Bucureşti	6	3	3	484:476	9
7. Farul Compress Constanţa	6	2	4	440:456	8
8. B.R.D. Ploieşti	6	2	4	481:549	8
9. Rapid Bucureşti	6	2	4	471:501	8
10. West Petrom Arad	6	1	5	391:515	7
11. Carbochim Cluj	6	1	5	409:421	7
12. Soced Bucureşti	6	1	5	462:603	7

Ultima oră

- Economistul sibian Nicu Florescu, fost atacant central la FC Şoimii şi Carpaţi Mârşa (în zilele lor bune) este, în prezent, şi un foarte apreciat arbitru care tinde spre... ecusonul FIFA. Succes!
- Constantin Teaşcă ("Piticu") - acum în vârstă de 73 ani - a fost făcut cetăţean de onoare al municipiului Giurgiu, oraşul său natal.
- Baschetbalista Cristina Ienea (B.C. Arad) a... reuşit o ispravă unică: a înscris în coşul echipei sale, "uitând" în ce direcţie atacă propriile-i coechipiere. Să fi fost în stare de ebrietate?
- Regal fotbalistic, marţi, la Barcelona, unde va avea loc un meci între selecţionatele Europei şi Americii de Sud. Vor fi prezenţi, între alţii: Polster, Stoicikov, Koeman, Suker, Ginola, Maradona, Romario, Zamorano, Asprilla, Hugo Sanchez...
- Vineri, 10 noiembrie, la Budapesta, se va desfăşura revanşa întâlnirii de fotbal Ungaria - România, selecţionate ale arbitrilor divizionari. Se va lăsa cu gulaş, papricaş şi vin de Tokay...
- Puiu Iordănescu a fost în Elveţia, Costică Ştefănescu a fost în Anglia, iar Gabi Balint a fost în Spania, dar veştile privitoare la fotbaliştii noştri sunt proaste. Să vedem cu cine vom juca la Kosice...
- MTS l-a "uns" în funcţia de secretar general al Federaţiei române de rugby pe fostul internaţional stelist Sorin Fuicu. În rugby-ul

continuare în pagina 4

(n.i.d.)

Atletism

Crosul "15 Noiembrie"

Aşa după cum ne-a informat antrenorul Ilie Popa, având calitatea de director de concurs, cea de a 6-a ediţie a tradiţionalului cros intitulat "15 Noiembrie", s-a desfăşurat pe traseul parcurs de revoluţionarii braşoveni: Uzina de Autocamioane - Calea Bucureşti - Prefectura, pe distanţa de 5 km. Au participat peste 350 concurenţi (f+b) din ţară, fiind dotat cu premii în valoare de 3 milioane lei. Iată câştigătorii, la fete pe primul loc s-a clasat Iulia Beşliu din Bacău, iar la băieţi Ovidiu Olteanu din Sf. Gheorghe. Iată rezultatele obţinute de sportivii sibieni prezenţi la toate cele 6 ediţii: Seniori Gheorghe Tomoioagă (Inst. Militar Gheorghe Lazăr) locul 2, Francisc Saroşi (Academia Trupelor de Uscat) - locul 3, cat. tineret Ştefan Zoican (A.T.U.) - locul 2, Gabriel Nicuşan (A.T.U.) - loc. 5; juniori: Daniel Marcu (A.T.U.) - loc. 4, cat. veterani - Emil Popovici - locul I.

Ilie IONESCU

Minutul 91

În ţara orbilor chioru-i împărat

Ca să nu mi se mai spună, de unul şi de altul, că văd fotbalul nostru numai în haine vărgate, am să declar - la capătul etapei de săptămâna trecută (doar s-a jucat vineri, sâmbătă şi duminică) - făcându-mi cruce cu limba-n cerul gurii, că a fost o etapă roz bombon, cu gust de fistic şi miros de ambrozie. Dar, ca să-l citez pe un mare scriitor în viaţă (Fănuş Neagu), eu sunt un pesimist îmbătrânit în rele, negru la suflet ca măgarul în cerul gurii şi când laud pe cineva, acela trebuie să se aştepte la un lanţ de nenorociri. Sâmbătă, de ziua poliţiei române - care, cică, a împlinit 135 de ani (fără sau împreună cu miliţia ?) - toate partidele s-au desfăşurat sub semnul unei corectitudini exemplare (n-au fost decât patru eliminaţi: clujeanul Jula, timişorenii Călin şi Contra, stelistul Panait) şi nimeni n-a pomenit de bani negri sau verzi. Liderul galeriei giuleştene - un adevărat exemplu de bună purtare, propus să fie trecut în manualele de morală din ciclul primar - zice că a fredonat în tot timpul meciului cu frizerii deveniţi bancari cunoscutul cântec de dor: "La Sing-Sing într-o tavernă/ S-au văzut şi s-au plăcut/ El ştia că-i urmărit/ Ea ţinea banii sub pernă."

A fost ploaie, a fost ninsoare, a fost dramatism, a fost batalul înjunghiat Ilie

continuare în pagina 4

(n.i.d.)

Fotbal, Divizia A

La un pas de fericire

Unirea Dej - Gaz metan 3-2 (1-0)

Era cândva un cântec: "La un pas de fericire/ Ne-a oprit o amăgire." Cam aşa a fost şi cu gaziştii la Dej. După ce au fost, la un moment dat, conduşi cu 2-0, au reuşit să egaleze (lucru meritoriu pe meleagurile noastre mioritice), dar au pierdut datorită unui gol primit când mai rămăseseră doar 10 minute de joc. Ghinion, pisica neagră.

Meciul a fost plăcut ca aspect, în ciuda ploii şi a terenului, care, pe parcurs, a devenit destul de incomod pentru jucătorii care mizează pe tehnică. Gazdele, fără câţiva titulari (Grad, Pârvu, Tămaş...) au început în forţă şi au deschis scorul relativ repede, în min.13 când Fl.Manea a finalizat o pasă primită de la Farcaş. Medieşenii au ripostat, Popescu şi Cl.Şomfălean făcându-le clipe grele fundaşilor adverşi, iar Marcadonatu "arătându-le"...imaşul dejenilor în cruciş şi-n curmeziş. În min.61 Şuvagău a speculat o nesincronizare a apărătorilor de la Gaz metan şi a majorat scorul. Se părea că totul s-a încheiat, dar băieţii lui Florea Ispir şi Ioan Aloman n-au depus armele şi, în doar două minute, au readus egalitatea pe tabela de marcaj: în min.75 Cl.Şomfălean a marcat cu un şut din afara careului de 16 metri, iar în min.77 Teleabă a "prins" un şut de excepţie de la vreo 25 de metri lăsându-l mască pe portarul gazdelor.

Bucuria oaspeţilor a fost, însă, de scurtă durată: în min.80, Tanca a executat o lovitură liberă şi Moşuţ l-a învins pe ex-dejeanul Filip...

Câteodată este nevoie să se mai scrie şi aşa istoria.

A arbitrat, fără probleme deosebite, P.Radu (Bucureşti).

Gaz metan: Roşca (62, Filip) - Handrea, Botezan, Lungu, Someşan, Teleabă - Szakacs (46 Hâncu), Marcadonatu, Ştef - Popescu (46, Albu), Cl.Şomfălean.

D.IONAŞCU

În pagina a II-a
PROGRAM TV
În pagina a III-a
MAPAMOND SPORT

Fotbal, Divizia C

O etapă cu multe goluri şi partide de calitate

- *Sparta-Record 5-1 (4-0)* Tradiţionalul derbi medieşean a revenit - şi de această dată - veritabilei maşinării de fotbal a Spartei, învingătoare fără drept de apel, după un spectacol agreabil de certă valoare, în care rolurile principale au fost interpretate impecabil de jucătorii pregătiţi cu har şi profesionalism de antrenorul V.Dulău. Timp de 60 de minute aceşti tineri au încântat numerosul public prezent în tribune, prin excelenta lor evoluţie într-o confruntare cu nişte adversari realmente blocaţi de rapiditatea, cursivitatea şi acurateţea execuţiilor partenerilor de întrecere. Şi fără intervenţiile inspirate ale lui N.Bocăzar, coroborate cu ratarea câtorva mari ocazii, scorul ar fi luat proporţii de neiertat pentru învinsă, o formaţie din elita eşalonului, care în această partidă a avut una din cele mai palide şi nesemnificative evoluţii din ultimele două stagiuni. Golurile au venit firesc, pe fondul unei dominări totale a gazdelor, care au punctat prima dată în min.14 când K.Szoke a transformat precis o lovitură de la 11 m. Cinci minute mai târziu marchează D.Gaspar care trimite din apropiere în plasă balonul respins de Bocăzar, la bomba expediată de Vasile Ştefan. În min.32 C.Boaru înscrie fructificând excelenta pasă a lui C.Jiga. După 7 minute M.Preda stabileşte scorul reprizei marcând după un prelungit dribling personal. La reluare, după ce N.Bocăzar respinge în corner lovitura liberă a lui S.Vasile (min.17), C.Jiga (cel mai bun de pe teren) îşi înscrie şi el în min.53 numele pe lista golgeterilor. Mulţumite de rezultat, gazdele nu mai insistă, pielarii apar mai des în ofensivă şi cu 7 minute înainte de final I.Puşcă profitând de greşala lui M.Popşor înscrie golul de onoare al învinşilor. Din mecanismul perfect reglat al învingătorilor, am reţinut prestaţiile de excepţie ale lui C.Jiga, S.Vasile,

continuare în pagina 2

V.M.

Motto: *... când toamna şi cu iarna se confundă tristeţile jilave mă inundă.* **(un poet peluzist)**

Peluza a III-a

Confuzii

Cum să nu fii trist, când ţi-a fost dat să trăieşti o păţanie ca asta? Joci acasă cu două echipe de aceeaşi valoare, câştigi cu echipa care avea în teren 12 jucători (al doisprezecelea fiind arbitrul Crăciunescu), şi faci un egal dureros când eşti arbitrat parţial corect şi sub supraveghere medicală, de domnul doctor Crăciun, venit tocmai de la Cluj.

Aceasta - nu numai frigul - este explicaţia liniştii care a cuprins întreaga peluză. Se auzeau doar seminţele pocnind cu durere.

După meci, ne-am retras pentru obişnuita cronică verbală, într-o încăpeere care nu-i chiar aşa de rece cum scrie pe firmă şi am schimbat cuvinte neutre. Abia după ce ne-am încălzit, am păşit tiptil, tiptil, spre subiectul atât de drag nouă: fotbalul.

Un tânăr fatalist explica eşecul prin voinţa proniei, pentru că, la urma urmelor, n-am jucat chiar aşa de rău, am fost călare pe ei, dar, zicea el, aşa ne-a fost nouă ursita: să ne înecăm în Bistriţa. Amintiţi-vă, argumenta dânsul, că taman la ei mergeam şi când ni s-a răsturnat autocarul. Aştia sunt piaza noastră rea.

Părerile s-au împărţit imediat. Ne-am dat jos paltoanele pentru că un băiat a mai adus un rând de vreascuri şi ne-am spus fiecare păsul.

Un peluzist bătrân, cu puterea poveţii, l-a atenţionat pe tânărul fatalist că trăieşte într-o confuzie periculoasă şi că ar face mai bine să se aboneze la "Tribuna sporturilor" decât la "Paranormal". Confuzia, i-a spus dumnealui, se naşte fără dureri şi se strecoară cu iuţeală sub cozoroc.

Alt peluzist, pensionat de curând la cererea întreprinderii, a fost de părere că biletul de intrare e prea scump, oferta jucătorilor e prea ieftină, vremea e prea rece, aşa că

continuare în pagina 4

Mihai BRATU

Către Direcția Județeană de Tineret și Sport și Asociația Județeană de Fotbal Sibiu

Scrisoare deschisă

Domnilor arbitri,

Nu atentaţi cu bună-ştiinţă la aproape unicul mod de destindere duminicală a locuitorilor satelor noastre, sportul "rege" - fotbalul, prin maniera dezastruoasă şi discriminatorie de arbitraj a "cavalerilor fluierului". Noţiunea de "cavaler" presupune atitudine nepărtinitoare, respectarea adevărului şi a bunei-cuviinţe, lucru ce se pare că lipseşte cu desăvârşire unor arbitri delegaţi de forurile competente pentru conducerea meciurilor de fotbal din campionatul judeţean.

Maniera defectuoasă, partizană de arbitraj, prin care se favorizează anumite echipe de fotbal din judeţ pe motive care suscită semne de întrebare, transformă lupta sportivă din teren, de multe ori, în adevărate corride sau lupte de gladiatori, în care victimele sunt întotdeauna jucătorii ce joacă în deplasare.

Arbitrajul incompetent incită spiritele spectatorilor, unii dintre ei aflaţi sub influenţa lui Bachus (băuturile alcoolice distribuindu-se din belşug de către întreprinzători, chiar pe marginea terenului de fotbal!?!). Ar fi păcat să transformăm aceste manifestări sportive din comunele judeţului nostru în arene de circ, de injurii şi bătăi, cunoscut fiind faptul că se fac eforturi materiale deosebite pentru menţinerea acestor echipe în campionatul judeţean. În încheiere, mi-aş permite să fac organelor sportive judeţene câteva propuneri:

1. Desemnarea de arbitri competenţi şi serioşi pentru arbitrarea meciurilor.
2. Să fie luate măsuri severe împotriva arbitrilor care încearcă să influenţeze în mod deliberat deznodământul meciurilor.
3. Terenurile să corespundă cerinţelor regulamentare (să fie împrejmuite) şi să fie asigurată ordinea, aşa cum prevede regulamentul.
4. Pedepsirea exemplară a arbitrilor ce se lasă influenţaţi în luarea deciziilor în teren, sub presiunea jucătorilor şi a spectatorilor.
5. Să fie invitată şi presa la aceste manifestări.

Cele relatate sunt verificate prin prezenţa mea la meciurile echipei de fotbal din Miercurea Sibiului, atât la partidele de acasă, cât şi la cele din deplasare.

Sunt convins că cele prezentate de mine sunt în asentimentul tuturor celor care iubesc sportul şi, în mod deosebit, fotbalul.

Sper ca toţi factorii de conducere din comunele noastre, care au echipe de fotbal în campionatul judeţean, să contribuie la transformarea acestor meciuri într-un prilej de stabilire a unor relaţii de stimă şi prietenie reciprocă între jucători, antrenori şi locuitorii comunelor şi nu la plătirea de poliţe şi la jigniri de tot felul ce nu concură la încurajarea activităţilor sportive în judeţul nostru.

Prof. Mariş Bălănel, primar al comunei Miercurea Sibiului.

Judo

Echipa de juniori a C.S.Ş. Şoimii Sibiu - locul III

Cei mai mici judoka, juniori II, de la C.S.Ş. Şoimii Sibiu, antrenaţi de prof. Ioan Domnar, au reuşit să urce din nou pe podiumul de premiere al Campionatului Naţional de judo-juniori II, ce s-a desfăşurat recent la Piteşti, deşi nu au beneficiat de condiţii optime de pregătire de aproximativ două luni, prin pierderea sălii de antrenament de la RIO. În ciuda acestor impedimente, sportivii judoka de la C.S.Ş. Şoimii s-au comportat foarte bine la finala pe ţară de la Piteşti, dar şi aici, cu un pic de neşansă, deoarece în primul tur au picat cu viitoarea campioană C.S.Ş. Unirea Iaşi. Iată rezultatele înregistrate de sibieni: 2-5 cu C.S.Ş. Unirea Iaşi; 5-2 cu C.S.M. Piteşti; 4-3 cu C.S.M. Focşani; 6-1 cu Dinamo Braşov. Echipa a fost formată din: Florin Comşa, Gheorghe Ghiţă, Traian Olar, Constantin Cojoc, Claudiu Baştea, Cristi Mateescu, Cosmin Chindriş, Bogdan Iacob, Cristian Oţet şi Sebastian Cocan. Dintre aceştia trebuie evidenţiaţi C. Baştea, F. Comşa, C. Chindriş, B. Iacob şi C. Oţet.

Antrenorul şi sportivii ţin, pe această cale, să aducă mulţumiri conducerii Şc. gen. 7, precum şi cadrelor de specialitate care au avut bunăvoinţa să-i lase în modesta sală de sport, pentru a putea face minimul de pregătire specifică.

Ilie IONESCU

APEL

Fundaţia handbalului sibian face apel la simpatizanţii handbalului de a contribui cu sume de bani în vederea Aniversării din iunie 1996 a 75 de ani de handbal românesc şi sibian, ştiind că primul joc de handbal a avut loc în 1921, la Sibiu. Cei ce doresc să contribuie pot depune în cont-lei 4109033160331 sau în cont-DM 415903316031 la Banca Dacia Felix, sucursala Sibiu.

UN SIBIAN ÎN... SARDINIA

Arbitrul sibian Octavian Creţu a fost invitat să oficieze la partidele celei de-a 6-a ediţii a Campionatelor Internaţionale de Judo ale Italiei care s-au desfăşurat în Insula Sardinia şi la care au participat echipe din 10 ţări, inclusiv cea a Centrului Olimpic din Piteşti (antrenor Emil Rabolu).

Judoka români au ocupat locul secund, iar Octavian Creţu a fost cotat între cei mai buni judecători ai competiţiei.

Handbal, Divizia B (m)

La încheierea turului, Metalul Copşa Mică - locul 3

S-a încheiat turul Campionatului Naţional de handbal masculin, Divizia B. Prezentăm pentru iubitorii handbalului din judeţul nostru clasamentul seriei I.

1. A.S.A. Electromureş Tg. Mureş	9 8 0 1	208:170	25
2. C.S.M. Pandurii Tg. Jiu	9 7 0 2	229:178	23
3. Metalul Copşa Mică	9 6 1 2	212:163	22
4. Comelf Bistriţa	9 5 0 4	192:190	19
5. Armătura Cluj	9 5 0 4	202:165	19
6. Nitramonia Făgăraş	9 4 2 3	213:194	19
7. Inst. Militar "Nic. Bălcescu"	9 3 1 5	201:180	16
8. Tehnoutilaj Odorhei	9 1 4 4	167:204	15
9. Ind. sârmei C. Turzii	9 0 2 7	163:234	11
10. MOPACO Sf. Gheorghe	9 0 1 8	177:229	10

Atletism

Campionatul Național școlar de cros - etapa de toamnă

Sâmbătă, 28 octombrie, pe traseul din parcul "Sub arini" din Sibiu, s-a desfăşurat Campionatul Naţional de cros-individual rezervat şcolarilor, sub titulatura etapa de toamnă, organizat de Inspectoratul Şcolar Judeţean Sibiu. Conform noului regulament, adică acela că elevii legitimaţi la cluburi şi asociaţii sportive nu au voie să participe la această întrecere, iată, pe scurt, opinia d-lui inspector şcolar de educaţie fizică, Marcel Avram, cu privire la aceasta.

- Consider că e mai bine ca sportivii de performanţă să nu participe la aceste întreceri şcolare deoarece, în felul acesta, li se oferă o şansă celor care nu practică atletismul de performanţă, dar care au aptitudini să se afirme. Tot de la dânsul am mai aflat că o importanţă deosebită o are etapa de primăvară unde se vor califica pentru faza judeţeană primii 5 de la fiecare categorie de vârstă, urmând ca la faza finală pe ţară să participe primii trei clasaţi. Dar iată şi numele celor care au reuşit să se impună în etapa de toamnă a crosului şi care au fost nominalizaţi de a participa şi la faza a II-a, din primăvară:

FETE - categoria 11-12 ani (97 participante): 1. Ioana Savin (Şc. gen. 24), 2. Cristina Voina (Şc. gen. 19), 3. Georgeta Popovici (Şc. gen. 17); cat. 13 - 14 ani (45 participante) 1. Silvia Ghergheli (Şc. gen. 5), 2. Viorica Pleşca (Şc. gen. 7), 3. Claudia Drăgulescu (Şc. gen. 1); BĂIEŢI - cat. 11 - 12 ani (90 participanţi) 1. Ştefan Pavel (Şc. gen. 5), 2. Ştefan Vaida (Lic. Brukenthal), 3. Sebastian Radu (Şc. gen. 18); cat. 13 - 14 ani (64 participanţi) 1. Marian Mucălău (Şc. gen. 4), 2. Mihai Stoica (Şc. gen. 4), 3. Gabriel Prodea (Şc. gen. 23).

Ramona POPA

Fotbal, Divizia C

O etapă cu multe goluri și partide de calitate

urmare din pagina 1

C.Boaru, D.Gaspar, F.Cula şi M.Marin, iar de la oaspeţi pe N.Bocăzar, V.Peptănuş, B.Forgacs, N.Cucerzan şi R.Mureşan. Imparţial, dar surprins deseori departe de fază şi prea tolerant în câteva decizii, arbitrajul sibianului D.Cîrpătorea, impecabil ajutat la linie de I.Drăgoi şi A.Stancovici. ● *Unirea-Romanofir 6-3 (4-0)* Cele două combatante au oferit puţinilor spectatori, care au înfruntat cu stoicism frigul, o întrecere alertă, plăcută, de bună valoare, disputată - spre lauda lor - în limitele celei mai depline sportivităţi. Ocnerii - mult mai bine orânduiţi în teren - au dominat cu autoritate prima parte, când după ocaziile ratate de S.Dima (min.1) şi F.Szabo (min.8) la o poartă şi bara ţintită de I.Popescu la cealaltă, M.Bratu deschide scorul în min.16. După alte două ratări ale lui Bratu (min.18 şi 30), G.Verman punctează din nou, finalizând centrarea lui V.Orlandea. În min.40 V.Orlandea şutează şi V.Sorcă deviază mingea în propria poartă. Peste două minute cursa vijelioasă a lui V.Orlandea este fructificată prompt de G.Verman. Două minute după pauză Orlandea execută o lovitură liberă şi I.Corlaciu înscrie din plonjon cu o precisă lovitură de cap. Textiliştii se dezmeticesc, atacă insistent şi profitând de erorile defensivei adverse (remaniată la pauză), înscriu de trei ori prin I.Fiţea (min.54), M.Sorcă (min.61) şi I.Iancu (min.72). După ce S.Dima, Orlandea şi Szabo ratează singuri cu portarul, I.Corlaciu pecetluieşte, în min.80, scorul final. De notat ratarea de la 3 m, din min.87, a lui I.Fiţea. Raport de cornere 9-3 în favoarea învingătorilor. S-au remarcat: D.Căldărar, F.Szabo, I.Corlaciu, C.Tomuţă, M.Bratu şi G.Verman de la învingători, I.Fiţea, M.Jibleanu, M.Sorcă, I.Popescu, D.Iancu şi P.Şoimu de la tălmăceni. Fără reproş arbitrajul prestat de brigada alcătuită din sibienii D.Curtean la centru, M.Ordeanu şi C.Curtean, la cele două linii. ● *Mecanica-"U" Mecanica Sembraz 4-2 (2-1)* Întrecere echilibrată între două protagoniste bine pregătite fizic, tehnic şi tactic, care şi-au elaborat cu grijă fiecare şarjă ofensivă. Autorii golurilor: L.Serfözo (min.36 şi 45) şi I.Turc (min.57 şi 73) pentru învingători, V.Săbău (min.34) şi V.Popenţa (min.63) în contul sibienilor. ● *Vitrometan-Geromed 2-1 (0-0)* După o primă repriză albă, gazdele s-au impus graţie golurilor realizate de O.Lazăr (min.47) şi I.Duda (min.86), respectiv S.Bungiac (min.89 din penalty). ● *Cedonia 95-IMIX 2-3 (0-1)* Victorie meritată a agniţenilor care conduceau la un moment dat cu 3-0, ca urmare a golurilor reuşite de M.Părău (2) şi C.Oliu. Sibienii au redus din handicap prin C.Gherghelean (min.63) şi C.Ivan (min.72, din lovitură de la 11 m). ● *Sticla-Textila 1-3 (1-1)* La Avrig, după o partidă controlată cu autoritate, cisnădienii au obţinut o meritată izbândă în urma golurilor înscrise de C.Corfar (min.35 şi 55) şi I.Lăpădat (min.57), respectiv G.Titirigă (min.44) ● *Viitorul-Construcţii 0-1 (0-0)* Victoria mai puţin scontată a sibienilor la Bazna s-a datorat golului marcat în min.73 de L.Iordache.

Clasamentul diviziei C

1.Mecanica M.	12	11	10	3	32-4	34
2.Sparta M.	12	9	3	2	35-13	27
3.Record M	12	7	0	4	33-12	24
4.Vitrometan M.	12	8	1	4	27-12	24
5.Geromed M.	12	7	4	3	25-13	22
6."U" Mecanica Sembraz	12	5	2	5	29-16	19
7.IMIX Agnita	12	5	5	3	32-25	17
8.Textila C.	12	4	1	6	17-16	17
9.Cedonia 95	12	5	4	4	25-20	16
10.CFR Retezat	12	4	4	4	17-18	16
11.Unirea O.S.	12	4	2	6	23-31	16
12.Romanofir T.	12	4	3	7	23-28	14
13.Construcţii S.	12	2	0	10	7-23	9
14.Silva Sălişte	12	2	0	10	16-54	6
15.Sticla Avrig	12	2	1	10	12-50	6
16.Viitorul Bazna	12	1	0		11-29	5

PROGRAM TV

Luni, 6 noiembrie

Programul I 13,00 Actualităţi 13,10 Interferenţe 14,10 TVR Iaşi 14,45 TVR Cluj-Napoca 15,20 TVR Timişoara 16,00 Actualităţi 16,10 Avanpremieră 16,25 Ne-am interesat pentru dv. 17,00 Emisiune în limba maghiară 18,30 Desene animate * Apărătorii Pământului 19,00 De luni până luni 19,30 Film serial pentru tineret * Fata şi băieţii 20,00 Actualităţi 20,45 Publicitate 20,50 Film serial: Echipa de intervenţie 21,45 Transfocator 22,10 Teatru TV * Proiectul "Simaciu" 23,40 Actualităţi 23,55 Cultura în lume 0,25 Fragil

Programul II 13,40 Film serial (R) * Drumul spre Avonlea 15,00 Film serial (R) * Perla neagră 16,20 Film serial * Pasiuni secrete 17,45 Film serial * Iubiri amăgitoare 22,00 Film serial * Santa Barbara 22,45 Repriza a treia

Marţi, 7 noiembrie

Programul I 7,00 TVM 8,30 La prima oră 9,20 Film serial (R) * Santa Barbara 10,05 Limbi străine 11,05 Cinematograful de artă (R) * Elissa Rhais 12,45 Desene animate * Noi povestiri din oraşul cu palmieri 13,10 Muzica pentru toţi 14,00 Actualităţi 14,10 TVR Iaşi 15,05 TVR Cluj-Napoca 16,00 Actualităţi 16,10 Fii tu însuţi! 17,00 Convieţuiri 18,00 Cazuri şi necazuri în dragoste 19,00 Medicina pentru toţi 19,30 Desene animate * Grand Prix 19,55 La zi în agricultură 20,00 Actualităţi 20,45 Publicitate 20,50 Telecinemateca * Billy mincinosul (Anglia, 1963) 22,35 Reflector 23,05 Actualităţi 23,25 Gong! 23,55 Muzicorama 0,25 Magazinul notelor blue

Programul II 16,20 Film serial * Pasiuni secrete 17,45 Film serial * Iubiri amăgitoare * 22,00 Fotbal: Echipa Europei - Selecţionata Americii

Miercuri, 8 noiembrie

Programul I 7,00 TVM 8,30 La prima oră 9,20 Film serial (R) * Santa Barbara 10,05 Moda pe meridiane 10,35 Discoteca TV '95 10,50 Videolexicon 11,50 Film serial (R) * Iubiri amăgitoare 12,40 Desene animate 13,10 Muzica pentru toţi 14,00 Actualităţi 14,10 TVR Iaşi 15,05 TVR Cluj-Napoca 16,00 Actualităţi 16,10 Magazin sportiv 17,00 Iată, toamna a sosit! 17,15 Ecleziast '95 18,00 De la lume adunate 18,30 Desene animate * Grand Prix 19,00 Poarta sărutului 19,30 Film serial * Fata şi băieţii 20,00 Actualităţi 20,45 Publicitate 20,50 Film serial * Fiica lui Mistral 21,45 Noi frontiere 22,25 Totul despre muzică 22,55 Confluenţe 23,25 Actualităţi 23,45 Invitaţi ai Operei Române din Cluj Napoca 0,10 Întâlnirea de la miezul nopţii

Programul II 13,55 Ciclul de filme cu Bruce Lee * Templul lotusului roşu 16,20 Film serial * Pasiuni secrete 17,45 Film serial * Iubiri amăgitoare 22,00 Film serial * Santa Barbara

Joi, 9 noiembrie

Programul I 7,00 TVM 8,30 La prima oră 9,20 Film serial (R) * Santa Barbara 10,05 Limbi străine * Germană * Italiană 11,05 Film serial (R) * Iubiri amăgitoare 12,40 Desene animate * Noi povestiri din oraşulcu palmieri 13,10 1001 Audiţii 14,00 Fotbal Dinamo Bucureşti - Universitatea Craiova 15,50 Ritmuri muzicale 16,00 Actualităţi 16,10 Festivalul internaţional de muzică populară 16,40 Sub semnul întrebării 17,40 Cuvinte potrivite 18,05 Desene animate * Grand Prix 18,30 Tragerile Super Loto 5/40 şi Simplă Expres 18,40 Milenium 19,30 Film serial pentru tineret * Fata şi băieţii 20,00 Actualităţi 20,45 Publicitate 20,50 Film serial * Valea păpuşilor 21,35 Reflecţii rutiere 21,50 Studioul economic 22,30 Memorialul durerii 23,55 Actualităţi 0,15 Seriale de neuitat * Poldark

Programul II 16,20 Film serial * Pasiuni secrete 22,30 Cinematograful de artă * Teorema (Italia, 1968)

Vineri, 10 noiembrie

Programul I 7,00 TVM 8,30 La prima oră 9,20 Film serial (R) * Santa Barbara 10,50 Limbi străine 11,20 MTV * Greatest Hits 11,50 Film serial (R) * Iubiri amăgitoare 12,40 Confluenţe 13,10 1001 Audiţii 14,00 Actualităţi 14,10 TVR Iaşi 14,55 TVR Cluj-Napoca 15,45 Din lumea afacerilor 16,05 Actualităţi 16,15 Pompierii vă informează! 16,30 Emisiune în limba germană 17,30 Pro Patria 18,30 Viaţa parlamentară 19,00 Film serial * Edera 19,55 La zi în agricultură 20,00 Actualităţi 20,45 Publicitate 20,50 Tezaur folcloric 21,30 Film artistic * Stradivarius (Italia-Franţa, prima parte) 23,00 Actualităţi 23,20 MTV * Euro Top 20 0,20 Cinematograful de noapte * Striptease în amurg (SUA, 1992)

Programul II 16,20 Film serial * Pasiuni secrete 18,15 Film serial * Iubiri amăgitoare 23,30 Film serial * Santa Barbara

Sâmbătă, 11 noiembrie

Programul I 7,00 Bună dimineaţa... de la Hârlău! 8,50 Feriţi-vă de măgăruş! 9,50 Film serial pentru copii * Drumul spre Avonlea 10,40 Matineu muzical 11,25 Pas cu pas 12,15 Ecranul 13,05 Pleiade 14,00 Actualităţi 14,10 Turnul Babel * Desene animate * Magazin muzical * "Dv. decideţi!" * Film serial * "Reîntoarcerea Nadiei Comăneci în România" * Pilula de râs * Baschet feminin 18,45 Mapamond 19,15 Teleenciclopedia 20,00 Actualităţi 20,45 Publicitate 20,50 Film serial * Suspiciuni 21,45 100. Teledivertisment 22,45 Film serial * Perla neagră 23,30 Actualităţi 23,50 La hanul cu veselie... 0,20 Concert extraordinar Johnny Hallyday

Programul II 16,20 Film serial * Pasiuni secrete 22,00 Film serial * Santa Barbara 22,45 Săptămâna sportivă

Duminică, 12 noiembrie

Programul I 8,00 Bună dimineaţa! 9,00 Arlechino 10,00 Film serial pentru copii * Aventurile lui Skippy 10,30 Lumină din lumină 11,30 "Gheorghe, Gheorghe!" 12,00 Viaţa satului 13,30 Atlas 14,00 Actualităţi 14,10 Poşta TV 14,20 Video-magazin * Desene animate * Umor şi muzică 17,50 Serial SF * Star Trek 18,45 A doua Românie 19,15 Robingo 19,55 Publicitate 20,00 Actualităţi 20,45 Publicitate 20,50 Film artistic * Stradivarius (ultima parte) 22,20 Tragerile Loto special 6/49 şi Noroc 22,30 Filmele săptămânii 22,35 Handbal feminin: OLTCHIM Râmnicu Vâlcea - FUNFHAUS (Austria) 23,00 Actualităţi 23,20 MTV 23,50 Film serial * Anastasia 0,40 Avanpremieră 0,50 Nocturna lirică

Programul II 7,00 5 x 2 Magazin duminical 14,00 Film artistic * Răscoala 16,20 Film serial * Pasiuni secrete 17,05 Puls 180 23,00 Film serial * Santa Barbara

MAPAMOND SPORT

O moştenire apăsătoare

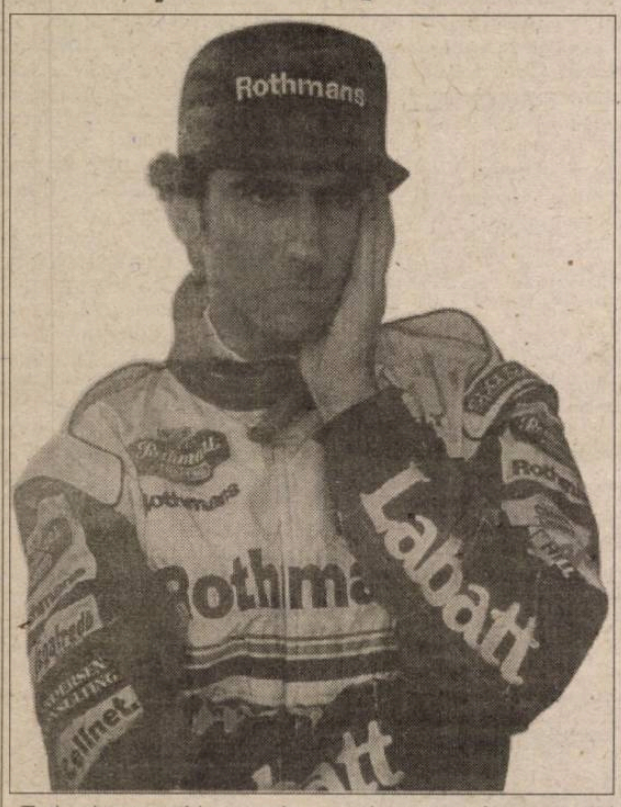

Toţi cei prezenţi la cursele de automobile ştiu că Anglia a dat mari campioni ai Formulei 1, dacă ar fi să-i amintim doar pe Graham Hill, Jim Clark, Jackie Stewart, James Hunt... Ei, bine, actualul vicecampion mondial, Damon Hill, nu este altul decât fiul celebrului Graham Hill, fost campion mondial în anii 1962 şi 1968. Această "moştenire" nu-i deloc comodă pentru că toată lumea are tendinţa să-l compare pe fiu cu tatăl şi, cel puţin deocamdată, cel de-al doilea este în avantaj net.

După tragica dispariţie a tatălui său, în 1975, într-un accident aviatic, Damon a crescut sub tutela strictă a mamei şi a surorilor lui mai mari, care au încercat să-l ţină cât mai departe de lumea automobilelor şi a nebuneştilor curse. Dar fermentul vitezei şi al riscului era înnăscut şi Damon a reuşit să se înscrie în ecuria Williams - dat fiind, desigur şi numele celebru pe care-l purta - lucrând alături de marii piloţi Nigel Mansell, Alain Prost şi Ayrton Senna, de la care n-a avut decât de învăţat.

Deocamdată, neamţul Michael Schumacher s-a dovedit mai bun, între cei doi rivalitatea de pe pistele de concurs prelungindu-se şi în viaţă, în presă apărând tot felul de replici usturătoare adresate de unul celuilalt. Ce va mai fi, vom vedea.

"Şi în fotbal, important este să câştigi"

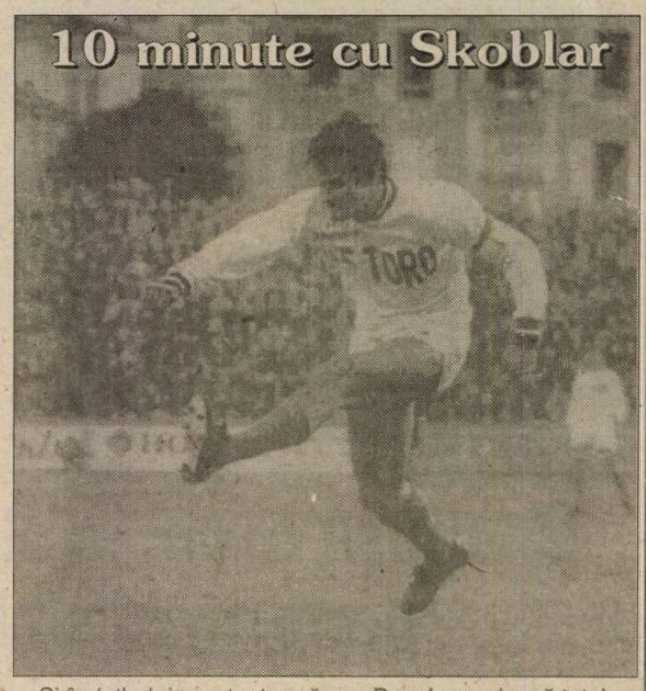

Iosip Skoblar s-a născut la 12 martie 1941, la Zadar, în Croaţia. A jucat la Sloboda Tuzla (1954-1959), OFK Belgrad (1959-1966), Olympique Marseille (1966-1967), Hannover 96 (1967-1969), Olympique Marseille (1969-1975). A fost un atacant de clasă internaţională, jucând de 33 de ori în reprezentativa Iugoslaviei. Cu cele 44 de goluri marcate în ediţia 1970-1971 a campionatului deţine şi astăzi recordul de goluri înscrise în Franţa într-un singur campionat tot atunci primind "Gheata de aur". Are în palmares două cupe ale Iugoslaviei, o cupă şi două titluri de campion al Franţei. A participat la turneul final al Campionatului Mondial din Chile (1962), când reprezentativa iugoslavă a ajuns până în semifinale.

După încheierea activităţii competiţionale a fost, un timp, în conducerea clubului Olympique Marseille, după care s-a întors în ţara natală unde a devenit antrenor.

- Ce a însemnat pentru tine perioada franceză?

- Au fost ani minunaţi. Am jucat la OM şapte sezoane, ceea ce nu-i puţin în viaţa unui fotbalist. O parte din inima mea a rămas acolo.

- Care-i deosebirea dintre fotbalul francez, cel german (căci ai jucat şi acolo) şi cel iugoslav?

- Deosebiri sunt multe: de concepţie, de organizare, de mentalitate. Dar şi în cadrul fotbalului francez OM este un caz special. Marsilia întreagă simte fotbalul, întreaga populaţie a oraşului este conectată la înalta tensiune a meciurilor. Oamenii aceia sunt cu adevărat bolnavi de fotbal.

- Oricum, fotbalul s-a mai schimat în 20 de ani, de când nu mai joci...

- OM era, pe vremea mea, o echipă puternică doar în campionatul francez, dar Bernard Tapie a făuct din ea o formaţie de prim-plan european.

- Dar nu ştii cât l-a costat?

- Nimic nu se poate fără bani. Dacă te zgârceşti la bani şi performanţele vor fi modeste.

- Da, numai că Tapie a folosit banii şi pentru a aranja meciuri şi rezultate...

- Şi în fotbal, important e să câştigi...

- Să câştigi plătind adversarul nu-i tocmai moral...

- Scopul scuză mijloacele. Ce vreţi mai moral decât să faci. 40.000 de oameni să fie fericiţi la o victorie, să uite necazurile zilnice, să se bucure, să cânte... Pe chibiţ nu-l interesează decât ca echipa lui să câştige.

- Banul maculează totul...

- Nici o afacere nu poate merge fără să investeşti bani. Banul este un element esenţial şi în fotbal. Cine nu poate înţelege acest lucru nu va reuşi nimic.

În foto: Iosip Skoblar acum 20 de ani şi ceva

Cu Tigana nu-i de glumit...

Chibiţii trebuie că-şi mai amintesc de Jean Tigana, mijlocaşul reprezentativei Franţei şi al lui Olympique Marseille în ultima perioadă. Tehnic, deşi cu un fizic mai degrabă modest, rezistent, clarvăzător şi eficient în tot ce întreprindea. În 1991 a decis să abandoneze activitatea competiţională, devenind antrenor. În prezent, se află la cârma echipei AS Monaco. Recent, a stabilit măsuri aspre de sancţionare a celor care se sustrag de la efort, fie el antrenament sau meci: cei care nu dau ramdamentul aşteptat sunt chemaţi la pregătire şi-n zilele de repaos; mai mult, i-a avertizat pe jucători că nu toţi trebuie să aibă vacanţă după terminarea turului, ci doar aceia care merită! Problema care se pune este: ce se face dacă "leneşii" se coalizează şi-l dau afară? Că doar la ei n-o fi altfel decât la noi.

Viaţa fotbalistului la bătrâneţe...

Celor care au uitat, le reamintesc că Bernd Schuster a început să joace fotbal în oraşul său natal, la FC Augsburg, apoi a fost achiziţionat de FC Köln. Masiv, puternic, tehnic, clarvăzător era Bernd, dar avea un caracter mizerabil. A intrat în conflict cu antrenorii şi conducătorii clubului, apoi cu cei ai reprezentativei (a apucat să joace de 21 de ori în naţională, după care nici selecţionerii nu l-au mai solicitat, nici el n-a mai vrut să audă de echipa ţării sale!).

La nici 24 de ani şi-a luat soţia şi-a plecat în Spania. A jucat la FC Barcelona, Real Madrid şi Atletico Madrid. Toţi erau de acord că-i un jucător de excepţie, dar nici aici n-au lipsit conflictele de tot felul. Cu familia din Germania a rupt orice legătură, iar când tatăl lui s-a dus la Barcelona să-l vadă, Bernd nici măcar nu l-a primit în casă.

În 1993, expirându-i contractul cu Atletico, nimeni nu i-a mai oferit nimic în Spania, aşa că a trebuit să se întoarcă în ţara natală. Avea, totuşi, la acea dată, 34 de ani. La sfatul lui Dragoslav Stepanovici, antrenorul de atunci al lui Bayer Leverkusen, managerul clubului, Reiner Calmund, l-a angajat pe Bernd Schuster. Armonia în sânul echipei s-a stricat rapid, "spaniolul" neschimbându-şi năravul. Mai întâi a intrat în conflict cu cei doi atacanţi ai formaţiei, Ulf Kirsten şi Andreas Thom, apoi cu brazilianul Paulo Sergio şi, în fine, chiar cu antrenorul Stepanovici care-l adusese şi a trebuit să plece.

Cu prilejul unui meci de cupă, Bayer Leverkusen a făcut deplasarea în oraşul natal al lui Schuster pentru a juca în compania lui FC Augsburg. Un canal de televiziune a regizat un randez-vous: le-a adus pe mama, pe sora şi o mătuşă ale lui Bernd la aeroport să-l întâmpine. În fond, nu mai fusese acasă de peste un deceniu. Întâlnirea a fost rece şi fără nimic spectaculos, Bernd îmbrăţişându-şi rudele protocolar şi plecând mai departe cu coechipierii săi...

La 22 decembrie a.c., Schuster va împlini 36 de ani şi probabil că la sfârşitul actualului campionat va abandona fotbalul de performanţă. Sunt curios cu ce se va ocupa şi cine-i va mai accepta ieşirile necontrolate, fiindcă viaţa nu-i... fotbal.

"Liza" - un fotbalist... cuminte

Cei care urmăresc cu atenţie fotbalul francez au băgat de seamă, probabil, că în ultimele meciuri antrenorul Aimé Jacquet l-a înlocuit pe "bătrânul" Di Meco (32 ani), pe postul de fundaş stânga cu mai tânărul Lizarazu, "Liza", cum îi spun colegii, pentru că atât numele, cât şi prenumele, Bixente, sunt absolut imposibile.

(Explicaţia constă în faptul că Liza este basc şi se ştie că aceştia au temperament şi nume diferite de ale celorlalţi oameni!).

Născut la 9 decembrie 1969, are 1,69 m şi 67 kg, dar, dacă natura nu l-a înzestrat cu un fizic deosebit, în schimb i-a dat viteză de reacţie, detentă, rezistenţă, clarviziune şi voinţă.

"Când eram copil, jucam şi fotbal, dar parcă tenisul mă atrăgea mai mult. N-am crezut că ajung vreodată jucător de fotbal profesionist. Abia când cei de la Bordeaux s-au interesat de mine, mi-am zis că probabil, am stofă de fotbalist. M-au luat pe când aveam 14 ani şi iată că n-am plecat nicăieri".

În 1992, când clubul din Bordeaux a fost retrogradat în divizia secundă din cauza dificultăţilor financiare prin care trecea, mulţi au plecat la alte echipe de primă divizie (camerunezul Bell, Thuvenel, Ferreri, Deschamps, Durand, Vervoort...), Liza a rămas.

"Am primit şi eu oferte din partea lui Paris SG şi a lui Saint-Etienne. Ziceau că e păcat să mă plafonez în divizia B. Am refuzat pentru că mă simţeam obligat moral faţă de oamenii care m-au ajutat să devin un nume în fotbalul francez".

Bordeaux a revenit în prima divizie, s-a redresat financiar, iar Lizarazu este în prezent căpitanul echipei şi titularul postului de fundaş stânga al reprezentativei. În paralel cu fotbalul, studiază pentru a deveni economist şi este animatorul unei emisiuni radio pentru tineret. Cum s-ar spune, spre deosebire de alţii, Bixente Lizarazu este un fotbalist şi bun, şi cuminte, lucru mai rar în această lume aparte, în care între glorie şi decădere nu-i decât un pas...

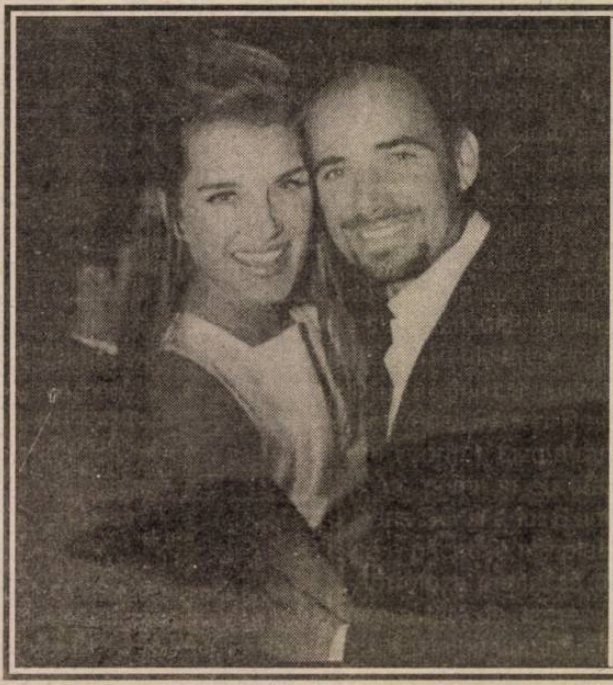

Frumoasa şi... bestia

Actiţa Brooke Shields declară că este îndrăgostită de tenismenul nr.1 al lumii, Andre Agassi. Pe cât este ea de frumoasă şi feminină, pe atât este el de urât şi şlampăt, dar poate că tocmai asta îi atrage unul către celălalt. După cum se vede în această imagine, ea tot a reuşit ceva: să-l determine să pună pe el un costum...omenesc şi să-şi aranjeze barba.

Să vedem ce va urma, pentru că, din câte am văzut până acum, femeile prea frumoase nu prea le poartă noroc marilor sportivi...

Cupa de toamnă T.C. R & G

Un reuşit examen al viitorilor performeri sibieni

În organizarea Tenis Club R & G Sibiu, timp de 3 zile, pe terenurile din parcul "Sub arini" din Sibiu, peste 70 de concurenţi, între 7 şi 18 ani şi-au disputat şansele pentru cucerirea primului loc în competiţia "Cupa de toamnă T.C. R & G Sibiu". Datorită unei toamne blânde, care a permis desfăşurarea întrecerilor în cele mai bune condiţii, competiţia a prilejuit celor mai valoroşi tenismeni juniori sibieni să-şi verifice potenţialul tehnic. Printre aceştia am notat pe Silviu Tănăsoiu (care va participa curând la câteva concursuri în Statele Unite), Ion Hăşmăşan, Călin Jinar, Arian Gusan, Dan Lazăr, Claudiu Popa şi alţii.

Trebuie să evidenţiem faptul că, în paralel, concursul a scos în evidenţă o frumoasă şi simpatică începătoare - Diana Smaranda, care va spune mult în tenis. Iată rezultatele finalelor întrecerii: grupa preavansaţi - fete Raluca Radu a câştigat în faţa Irinei Dutchievici cu 22-20 (în careul mic); grupa de avansaţi - fete Diana Smaranda învinge pe Andreea Grădinaru cu 6-1; băieţi Bogdan Arizancu câştigă cu 21-14 în faţa lui Paul Mânzat (joc disputat în careul mic, fiind începători); grupa de performanţă II - avansaţi Ionuţ David - Andro Zavatin 6-1; 6-1. Finala grupei de elită şi-au disputat-o cei mai valoroşi juniori sibieni la ora actuală Silviu Tănăsoiu şi Ion Hăşmăşan. Tănăsoiu câştigă primul set cu 6-3, iar celelalte două Hăşmăşan reuşeşte să le câştige cu 6-3; 6-2 intrând în posesia premiului de 70.000 lei.

În dorinţa de a informa cititorii noştri despre aşa-zisul "careu mic", am cerut părerea d-lui Ioan Rakoşi care ne-a spus: "Pe plan local, acest sistem de "careu mic" (mini tenis) face să se dezvolte simţul mingii, puterea de a se concentra şi spiritul de concurs pentru a câştiga. Ar mai fi cazul să menţionăm că pe lângă cei 70 de concurenţi, în jurul bazei noastre s-au aflat alţi peste 100 de suporteri: părinţi, mame, bunici, rude, care au ţinut pumnii, încurajându-şi odraslele care constituie viitorii performeri ai tenisului sibian şi românesc."

Noi încheiem felicitându-i pe cei doi organizatori, antrenorii Ioan Rakoşi şi Ilie Giurgiu, pentru efortul făcut în interesul dezvoltării acestui sport la Sibiu, care, an de an, câştigă tot mai mare audienţă la copii şi tineret.

A consemnat,
Ilie IONESCU

Rugby, A2

CFR Braşov - CSM Foresta 6-40

Mai motivaţi decât în jocul de Cupă, disputat cu două săptămâni în urmă, braşovenii s-au întrebuinţat serios pentru a limita proporţiile scorului. Ei au fost totuşi o pradă uşoară pentru mai experimentaţii lor adversari, care, fără să forţeze, au câştigat lejer un nou joc disputat în deplasare. După o lungă absenţă au reintrat Negru, Zeicu şi Voicu, ca de altfel şi Amarie absent în etapa trecută. Lipsesc din formaţie G. Banciu, Mitocaru şi Dragomir accidentaţi, ultimul, din păcate într-o perioadă în care se afla în evidentă creştere de formă. Iată XV-le folosit de M.Beianu, V. Ungureanu şi P. Suciu în acest joc: Voicu (Ciulei), Borş (Suciu), Mocanu, Zeicu, Urdea, Cocârcă, I. Cătălin, Secelean, C. Fugigi (Dobre), Despa, Amarie, R. Fugigi, Negru (A. Banciu), A. Iulian, Hordilă.

Au înscris pentru sibieni R. Fugigi 2 înc., Hordilă, Secelean, Suciu, A Iulian câte 1 înc., A. Iulian 5 tr.

Sâmbăta viitoare CSM Foresta va evolua acasă în compania echipei I. O.B. Balş. **G. RADU**

P.S. I.A.M.T. Oradea învingătoare la Bucureşti în întâlnirea cu Sportul studenţesc ocupă primul loc în clasamentul seriei. Gluma se îngroaşă.

Juniori

Într-o partidă foarte dificilă CSS Şoimii a învins Unirea Iaşi cu 6-5. A înscris Bogdan Răşcanu 2 l.p. Echipa folosită de Marcel Feraru: Lascu, Cucu, Stroia, Pădureanu, S. Andrei, Ghibu, Voicu, Cristea, Ungureanu, Stoica, Nedelcu, Feraru, Gustoi, Ţoc, Răşcanu.

Sibienii îl recuză pe Crăciun!

urmare din pagina 1

o lovitură liberă, Dulca a reluat în bară, dar se afla în ofsaid, prompt semnalizat de tuşierul Ologeanu.

Sub impulsul galeriei care cere golul, interiştii măresc ritmul după pauză, careul bistriţean semănând cu o redută asediată. Demian, Tâlvan, Cr. Lazăr împing jocul spre poarta lui Câmpeanu, ocaziile se înmulţesc, dar golul nu vine. În două-trei rânduri, bistriţenii "muşcă" pe contraatac (min. 73, I. Lazăr; min. 82, Dulca, oprit in extremis de Blid la 25 metri de poarta sa) şi în chiar ultimul minut sibienii dau cu piciorul şi celei din urmă şanse de a termina victorioşi, o indirectă de la punctul cu var fiind executată imprecis de Kilin. Să încheiem cu declaraţia (spusă la supărare) a domnului Mircea Dancu: "Arbitrul Crăciun va fi recuzat de F.C. Inter".

Voi reveni în cotidianul "Tribuna".

Fotbal, Div. B, seria a III-a

Rezultatele etapei a 13-a:

Nitramonia Făgăraş-Vega Deva 3-2, Parângul Lonea-Minerul Lupeni 5-4, Unirea Alexandria-Metalurgistul Sadu 1-2, Petrolul Ţicleni-AS Paroşeni 2-0, Constructorul Craiova-Minerul Certej 0-1, Petrolul Stoina-Minerul Mătăsari 2-1, Minerul Uricani-Şoimii COMPA 2-0, Precizia Săcele-Petrolul Drăgăşani 5-1, Mine-Ral Rovinari-FC Drobeta 2-1, Petrolul Videle-ICIM Braşov 2-0.

Etapa viitoare (duminică, 12 noiembrie)

ICIM Braşov-Vega Deva, Minerul Lupeni-Petrolul Videle, Metalurgistul Sadu-Parângul Lonea, AS Paroşeni Vulcan-Unirea Alexandria, Minerul Certej-Petrolul Ţicleni, Minerul Mătăsari-Constructorul Craiova, Şoimii COMPA-Petrolul Stoina, Petrolul Drăgăşani-Minerul Uricani, FC Drobeta-Precizia Săcele, Mine-Ral Rovinari-Nitramonia Făgăraş.

Minutul '91

urmare din pagina 1

Dobre, au fost şi niscava surprize, dar, în general, nu s-a schimbat nimic. Aşa că, rămâne cum am scris acum o săptămână...

● ***AS Bacău - Oţelul 3-0 (1-0)*** Foştii selenari zburdă de când au fost abandonaţi de Sechelariu, semn că acesta îi ţinea ce picioare pe alde Burgă, Gireadă, Căpuşă şi Ciccoiu. Au marcat: Jercălău (17, din 11 m), Scânteie (48) şi Căpuşă (77). ● ***Petrolul - Dinamo 1-0 (0-0)*** A marcat O.Grigore (70). Dinamoviştii, de ziua lor, obişnuiesc să facă daruri, nu să aştepte (Alea le primesc în celelalte 363). ● ***Poli Iaşi - FC Braşov 2-1 (0-1)*** Balint (8) a deschis scorul pentru oaspeţi, dar, până la urmă, gazdele şi-au luat ce li se cuvenea, Câmpanu (64) şi Pancu (88) înscriind pentru ieşeni. ● ***FC Naţional - Rapid 0-4 (0-2)*** Fără Crăciunescu, Halagian nu mai ştie lecţia. Au marcat: Vameşu (18), Constantinovici (27), C.Zamfir (58) şi Târţău (70). ● ***Univ.Craiova - U Cluj 0-0*** În 1964 am făcut vizita medicală în locul lui Dan Anca, tocmai transferat la Ştiinţa Cluj de la Chimia Turda, aşa că mă simt, într-un fel solidar cu el (dar numai la succese!). ● ***Poli Timişoara - Ceahlăul 4-3 (2-0)*** Nicolae Secoşan a zis că a fost un meci dramatic, dar eu nu-l cred. Autorii golurilor: Guşatu (35, 69), Manea (42, autogol), Băban (90, din 11 m), respectiv Burleanu (52), Pantazi (59), Domşa (78). ● ***Sp.studenţesc - FC Argeş 3-0 (1-0)*** Bivolaru (2), Şumudică (55, 74, din 11 m). ● ***Steaua - Farul 2-2 (1-2)*** Pace şi prietenie. Au marcat: Vlădoiu (18 şi 73, ambele din 11 m), respectiv Butoiu (6) şi B.Oprea (37).

P.S. În privinţa titlului înţelegeţi ce vreţi. Eu sunt miop...

TENTATIVA OVALĂ

Cu ani în urmă, pe vremea când în România se mai juca rugby, când ne băgau în seamă şi cocoşii şi trandafirii, când trimiteam ajutoare sub formă de instructori şi antrenori ca să-i înveţe şi pe alţii acest minunat sport, ne-a ispitit ideea modificării celei mai stabile competiţii sportive europene: Turneul celor 5 naţiuni. Valoarea pe care rugbyul românesc o atinsese la acel moment justifica cu prisosinţă aspiraţiile noastre. Aveam să întâmpinăm, însă, alte oprelişti, pe care, la timpul acela, le consideram "beţe în roate", "încăpăţânare britanică" sau discriminare cu substrat politic.

O personalitate din conducerea rugbyului britanic se întreba, în presa de specialitate, câţi jucători legitimaţi avem, câte terenuri de rugby şi dacă în România se practică acest sport în şcoli. În limbajul nostru adică, dacă avem o "bază de mase". Asta pentru ca să se aprecieze dacă nu cumva este vorba doar de un vârf de formă trecător, neasigurat de generaţiile următoare. Se temea gentlemanul conservator şi temerile lui n-au minţit. S-ar fi stricat un echilibru. Râvnitul Turneu în 6 se născuse mort.

Comentariile n-au nici o noimă astăzi, când cei pe care i-am învăţat ne dau lecţii, când suportăm înfrângeri umilitoare pe toate meridianele lumii şi când "baza de mase" s-a subţiat şi mai abitir. Să notăm un eveniment neobişnuit pe la noi: demisia "în bloc" a unei federaţii de specialitate. Exemplul este frumos şi sperăm că va fi urmat.

Astăzi, o altă naţiune aspiră la locul 6, dar asediul pe care îl pregăteşte este susţinut nu numai cu arma valorii de moment, oricum discutabilă, ci şi cu "berbecele" care sparge tot ce-i stă-n cale şi care se cheamă ban.

Magnatul Silvio Berlusconi propune un târg: Italia să fie îngăduită într-un viitor sextet, iar dumnealui să sponsorizeze întregul Turneu, adică Turneul celor 6 naţiuni. Aceasta ar însemna încă o victorie a banului asupra ordinii şi stabilităţii, încă o nedreptate.

Deşi sunt sigur că Leul britanic nu va fi momit de lirele italiene ale domnului Berlusconi, tentativa mă sperie. **Mihai BRATU**

Peluza a III-a

urmare din pagina 1

o să-l mai vedem pe la stadion până la primăvară. Poate, s-a corectat el, să mai vin numai la meciul cu Farul, doar aşa, să văd cum mai joacă ăia de la Constanţa.

Multe păreri, care mai de care mai frumoase şi mai originale, dar a existat şi o părere comună: a fost un meci confuz.

Ne-am îmbrăcat paltoanele şi am pornit fiecare spre casa lui, nu înainte de a-i lăsa băiatului banii pentru vreascuri. Cam cât pentru trei meciuri.

Ultima oră

urmare din pagina 1

românesc buba e alta.

● Ca urmare a rezultatelor nesatisfăcătoare înregistrate în 1995 de reprezentative şi de echipele de club participante la cupele europene, întreaga conducere a FR Baschet şi-a dat demisia. E mai onorabil decât să fii dat afară.

● După o suită de măgării, care au culminat cu cele din partida Dinamo-FC Naţional, arbitrul Ion Crăciunescu s-a dat lovit, internându-se în spital (cică i-a curs sânge din nas!), astfel că a fost înlocuit de Florin Chivulete la partida Poli Iaşi - FC Braşov. Ce-şi face omul cu mâna lui ...

● Dan Petrescu a fost luat de Chelsea Londra. Sheffield l-a dat de rău şi Chelsea l-a luat de bun ...

● Popicarul român Ioan Ruge a semnat un contract pe... 10 ani cu echipa germană Victoria Bamberg pentru 50.000 mărci pe an. Nu-i mult, dar nici puţin pentru un sport "minor". La noi, popicăriile au fost transformate în bingo. Şi ce talente avea Sibiul!

SERIA I — CLASAMENTE DIVIZIA A — SERIA A II-A

Poiana - Portul 1-2, Electroputere - Oţelul 1-1, Constant-IELIF 3-0, Metalul - Dacia Piteşti 1-2, FC Oneşti- Metrom 0-0, Aro- Gloria 1-2, Steaua - Dunărea 2-0, Tractorul - Rocar 5-0, Dacia Brăila - Cetatea 3-1.

1. Dacia Brăila	11	8	0	3	19-10	24(+6)
2. Gloria Buzău	11	6	2	3	15-14	20(+5)
3. Dacia Piteşti	11	6	1	4	17-14	19(+4)
4. Rocar Bucureşti	11	6	1	4	14-17	19(+4)
5. Oţelul Târgovişte	11	5	3	3	27-12	18(+3)
6. FC Oneşti	11	5	3	3	11-9	18(0)
7. Electroputere	11	5	2	4	16-11	17(-1)
8. Poiana Câmpina	11	4	3	4	10-9	15(-3)
9. Metrom Braşov	11	4	3	4	10-11	15(+1)
10. Steaua Mizil	11	5	0	6	10-13	15(-3)
11. Tractorul	11	4	2	5	13-12	14(-4)
12. Constant Galaţi	11	4	2	5	10-11	14(-4)
13. Aro Câmpulung	11	3	5	3	10-13	14(-4)
14. Dunărea Călăraşi	11	4	1	6	12-16	13(-2)
15. FC IELIF	11	3	3	5	17-20	12(-3)
16. Portul Constanţa	11	3	3	5	17-21	12(-3)
17. Cetatea Tg. Neamţ	11	3	1	7	10-18	10(-5)
18. Metalul Plopeni	11	2	3	6	10-17	9(-9)

Etapa viitoare *(11 XI): Dunărea - Constant, Metrom - Electroputere, Oţelul - Steaua, Portul - FC Oneşti, Gloria - Poiana, Dacia Piteşti - Aro, IELIF - Tractorul, Cetatea - Metalul, Rocar - Dacia Brăila.*

Foresta - Minaur 2-1, Jiul- FC Bihor 2-0, Unirea Dej - Gaz metan 3-2, CFR - Gloria 2-0, Bucovina - Olimpia 5-2, CSM Reşiţa - Corvinul 4-3, ASA - Minerul 1-0, FC Vâlcea - UTA 0-3, FC Maramureş - Unirea A. Iulia 2-0.

1. Jiul Petroşani	11	8	1	2	19-5	25(+7)
2. ASA Tg. Mureş	11	7	2	2	19-10	23(+5)
3. Foresta Fălticeni	11	7	1	3	15-6	22(+4)
4. Unirea Dej	11	7	0	4	20-10	21(+3)
5. UTA	11	6	3	2	20-10	21(+6)
6. CSM Reşiţa	11	6	2	3	20-11	20(+2)
7. GAZ METAN MEDIAŞ	11	5	2	4	12-12	17(+2)
8. CFR Timişoara	11	5	1	5	13-18	16(-2)
9. FC Maramureş	11	4	2	5	12-16	14(-1)
10. FC Bihor	11	4	2	5	10-15	14(-1)
11. Corvinul	11	3	4	4	19-18	13(-2)
12. Olimpia Satu Mare	11	4	1	6	14-18	13(-2)
13. Bucovina Suceava	11	4	1	6	20-24	13(-5)
14. Minaur Zlatna	11	3	3	7	10-12	12(-3)
15. Minerul Motru	11	3	2	6	9-15	11(-4)
16. Unirea A. Iulia	11	3	1	7	13-18	10(-5)
17. Gloria Reşiţa	11	3	1	7	6-19	10(-5)
18. FC Vâlcea	11	2	1	8	10-24	7(-11)

Etapa viitoare *(11 XI): Minerul - Unirea Dej, Olimpia - Jiul, FC Bihor - ASA, Minaur - Bucovina, Corvinul - Foresta, Unirea A. Iulia - CSM, Gaz metan - FC Vâlcea, Gloria - FC Maramureş, UTA - CFR Timişoara.*

S-a încheiat prima parte a Diviziei B de handbal

Odată cu încheierea primei părţi (turul) a Campionatului Naţional Divizia B, masculin, după cum suntem informaţi de F.R. Handbal, înaintea returului, care va începe pe data de 30 martie, se vor desfăşura trei turnee de sală după următorul program: etapele 1, 2, 3 în zilele de 19-21 ianuarie la Tg. Jiu; etapele 4, 5, 6 în zilele de 16-18 februarie la Deva; etapele 7, 8, 9 în zilele de 1-3 martie, la Ploieşti. Urmează returul după acelaşi program din tur, adică: etapele se vor desfăşura în zilele de: 3. III; 6, 11, 20, 27 IV; 4, 11, 18 şi 25 V.

În ceea ce priveşte întrecerea fetelor, vom reveni cu clasamentul oficial. **I. ILIE**

DECESE

Cu nemărginită durere anunţăm decesul tatălui nostru

† VASILE LUPU 89 ani

O părticică din sufletul nostru pleacă o dată cu dumneata!

Înmormântarea va avea loc în 6 noiembrie, ora 12, de la domiciliu Tg. Cailor 45. Fiii Titi, Puiu şi nurorile Jeni, Nuţi şi Claudia.

Cu adâncă durere anunţ decesul surorii mele geamănă

† ELENA DINCULESCU 62 ani

Înmormântarea marţi - 7 noiembrie de la domiciliu.

Sora Nela

BIBL... A „ASTRA"

BIBLIOTECA ASTRA
SIBIU

TRIBUNA sporturilor

SUPLIMENT SĂPTĂMÂNAL DE INFORMARE SPORTIVĂ AL COTIDIANULUI INDEPENDENT "TRIBUNA"

Anul V, nr. 290 | 13.11. - 19 .11.1995 | 4 pagini, 200 lei

"CEI 20" PENTRU INFERNUL DE LA KOSICE!

Numai mâine nu-i poimâine, când la Kosice (brâââ, ce amintiri avem legate de acest oraş!) tricolorii vor da lupta decisivă cu Slovacia pentru un loc la EURO'96. Din calificaţi detaşaţi după remiza din Polonia, iată-ne acum trebuind să jucăm în deplasare meciul meciurilor. Generalul Iordănescu îşi joacă miercuri cariera de antrenor al naţionalei, dar şi la nivelul F.R.F. este de aşteptat o demisie în bloc dacă, Doamne fereşte!, nu iese rezultatul dorit de noi toţi.

Conservator chiar şi în ceasul al doisprezecelea, selecţionerul nu renunţă la jucătorii plafonaţi gen Lăcătuş sau ieşiţi din formă precum Hagi, Ilie Dumitrescu şi Gâlcă, dar apelează, de... gura presei, la "portughezul" Ion Timofte II şi la "elveţianul" Viorel Moldovan, cu care speră să dreagă busuiocul.

Dar iată-i pe cei 20: **Stelea, Prunea - Dan Petrescu, Prodan, Mihali, Gică Popescu, Selimeş, Doboş, Sabău, D. Munteanu, I. Dumitrescu, Lupescu, Gâlcă, Panduru, Hagi, Timofte II, Filipescu, Lăcătuş, V. Moldovan, Dună.**

Oricum, succes tricolori!

Mircea BIŢU

După meciul de la Piteşti

Noi cu aplauzele, ei cu punctele!

✦ Deşi intrarea a fost liberă, meciul dintre FC Argeş şi FC Inter a strâns în tribunele stadionului doar câteva sute de spectatori ✦ Zgribuliţi şi neiertători cu (prea multele) greşeli ale favoriţilor, spectatorii piteşteni au aplaudat cu o generozitate care-i onorează prestaţia curajoasă a echipei sibiene, care n-a lipsit mult să plece cu puncte din **Trivale** ✦ La finele partidei, noul antrenor al gazdeleor, exbistriţeanul **Constantin Cârstea**, a spus: "Ştiam că o să avem un meci greu cu formaţia sibiană, care chiar lipsită de câţiva titulari, e o nucă tare pentru oricine. Mă bucur că am învins şi că am pasat "lanterna", dar e limpede că mai avem mult de lucru în continuare" ✦ Antrenorul **Cornel Ţălnar** era mâhnit: "Tactic, le-am fost net superiori, dar ratările din cele mai favorabile situaţii mă dezarmează. Parcă trăiesc un coşmar. Contra Bistriţei, la Sibiu, am ratat victoria prin Kilin în ultimul minut, iar acum, la Piteşti, acelaşi Kilin n-a fost în stare să marcheze de la 4 metri. Florin Cotora, fără acel gol stupid din min.75, ar fi fost cel mai bun de pe teren. Acum mă concentrez deja pe meciul cu FC Farul, pe care trebuie să-l pregătim foarte bine. Sper să reintre şi absenţii de la Piteşti (Blid, L.Cotora şi Caşolţan) şi să învingem" ✦ **Dl.Mircea Dancu** a sintetizat astfel meciul: "Joc echilibrat, cu destule faze cursive, spectaculoase, în pofida terenului greu. Cred că echipa noastră a acuzat oboseala drumului chinuitor spre Piteşti. Ne vom întoarce cu autocarul până la Călimăneşti şi de acolo vom lua personalul până la Sibiu. Spectatorii şi comentatorii prezenţi la meci au apreciat la unison jocul nostru, dar punctele le-au luat piteştenii. Ăsta-i paradoxul" ✦ Voi încheia cu rugămintea antrenorului Cornel Ţălnar: "Fac apel la oricine ne poate ajuta pentru curăţarea zăpezii de pe stadionul "Municipal". De luni (n.n.- astăzi) ne reluăm antrenamentele şi stratul gros de zăpadă ne împiedică să ne desfăşurăm corespunzător munca".

Mircea BIŢU

Prin nămeţii de pe „Municipal", interiştii pregătesc începând de astăzi dificila partidă cu F.C. Farul Constanţa **Foto: V. Cârdei**

Clasament Divizia Naţională

1. Steaua	15	10	3	2	37-17	33	(+12)
2. Rapid	15	9	1	5	33-16	28	(+4)
3. FC Farul	15	8	3	4	26-17	27	(+3)
4. Dinamo	15	8	2	5	19-16	26	(+2)
5. Gloria	15	8	1	6	20-15	25	(+1)
6. Univ. Craiova	15	7	3	5	20-13	24	(0)
7. Ceahlăul	15	7	3	5	20-21	24	(0)
8. "U" Cluj	15	6	2	7	20-19	20	(-1)
9. F.C. Naţional	15	6	2	7	22-29	20	(-1)
10. Oţelul Galaţi	15	6	1	8	18-20	19	(-5)
11. Politehnica Iaşi	15	6	1	8	18-33	19	(-2)
12. Sportul Studenţesc	15	5	3	7	17-16	18	(-3)
13. F.C. INTER	15	5	3	7	16-16	18	(-3)
14. Petrolul	15	5	3	7	16-19	18	(-3)
15. A.S. Bacău	15	6	0	9	19-30	18	(-3)
16. F.C. Argeş Dacia	15	5	2	8	18-25	17	(-7)
17. F.C. Braşov	15	4	4	7	14-26	16	(-8)
18. "Poli" Timişoara	15	4	3	8	24-29	15	(-6)

Etapa viitoare (18 noiembrie): Univ. Craiova - Rapid, Dinamo - "U" Cluj-Napoca, F.C. Inter - F.C. Farul, Poli Timişoara - Gloria Bistriţa, Politehnica Iaşi - F.C. Argeş Dacia, A.S. Bacău - F.C.Braşov, F.C. Naţional - Ceahlăul, Petrolul - Oţelul, Sportul Studenţesc - Steaua.

AMÂNARE

Meciul de rugby CSM Foresta - SN Oltenita a fost amânat pentru miercuri, 22 noiembrie 1995

Peluza a III-a

La steaua ...

Un bătrân peluzist lacom de fotbal şi de lecturi despre sport, descurajat de iarna asta timpurie, m-a invitat la el acasă şi, într-o discuţie la gura caloriferului, şi-a exprimat în termeni foarte duri dezaprobarea faţă de ceea ce numea el putregaiuri sportive.

Surpriza mea a fost cu atât mai mare deoarece îl ştiam în aripa moderată a peluzei, unde sentimentele nu sunt exteriorizate violent. O colecţie de gazete de orientare sportivă avea să-i slujească drept argumentaţie la concluzia sa de neclintit: a coborât şi-n sport putregaiul!

Într-o lume sportivă în care performanţa este "îmbunătăţită" de farmacişti, se plângea el, nu se mai poate respira. Anabolizantul strâmbă clasamentele şi face din sport un negoţ oneros în care tot mai mulţi tineri îşi oferă sănătatatea pentru un fişic de arginţi şi pentru o glorie mincinoasă. După înotători şi atleţi a venit rândul halterofililor la recorduri trişate. Din nenorocire a venit şi rândul halterofililor noştri şi nu al oricui, ci al unor componenţi ai lotului naţional, care s-au pregătit pentru Campionatul Mondial din China. Aceştia au fost depistaţi cu anabolizante de un control inopinat al Federaţiei Internaţionale de Haltere şi supuşi unui test care i-a găsit "pozitivi". A urmat, în mod firesc, excluderea din lotul naţional şi este probabilă şi suspendarea din viaţa sportivă, în cazul când laboratorul din Köln, autoritatea europeană supremă în acest gen de isprăvi, va confirma rezultatul primelor analize.

Cei trei sportivi sunt: Răzvan Ilie, Constantin Udrea şi Nicolae Niţu, toţi membri ai clubului militar Steaua, fapt care a sporit şi mai tare tristeţea bătrânului peluzist.

Nu excludem posibilitatea ca laboratoarele din Köln să infirme rezultatul analizelor iniţiale, dar, zicea peluzistul, citând dintr-o carte, mireasa Cezarului nu trebuie să fie nici măcar bănuită.

Mihai BRATU

Gimnastică

CSS Sibiu - la ... înălţime

La Ploieşti, în perioada 3-5 noiembrie s-au desfăşurat finalele Campionatului naţional individual de gimnastică rezervat juniorilor.

"În cea mai disputată finală - ne spunea dl. prof. Nicolae Buzoianu - cea de la cat. a IV-a, la care au participat gimnaste născute în anii 1984-1986, sibiencele au lăsat o impresie deosebită, Sabina Cojocar, Alexandra Barac şi Oana Bucerzan atrăgând atenţia doamnelor Maria Simionescu, vicepreşedinta FRG şi Anca Grigoraş, antrenoare federală. La această categorie au fost înscrise în concurs 130 de gimnaste, rezultatele obţinute de cele trei reprezentante ale Clubului Sportiv Şcolar fiind cu atât mai valoroase: Sabina Cojocar - locul 1 la bârnă, locul 2 la sol, locul 4 la individual compus; Alexandra Barac - locul 6 la bârnă, locul 10 la individual compus; Oana Bucerzan (născută în 1986, fiind cea mai mică din concurs) - locul 13 la individual compus. Astfel, Cristinei Speriatu, care a participat, deja, în această vară, la pregătirile lotului de perspectivă pentru JO din anul 2000, i se adaugă încă trei sibience cu şanse de afirmare în arena internaţională. De remarcat că şi generaţia dascălilor acestor fetiţe este una foarte tânără: Nicoleta Costin, Lucian Sandu şi Raluca Bugner (coregrafă). Nici catedra de băieţi n-a rămas datoare, Constanţa Barbu, Mircea Apolzan şi Horst Stolz lansând în arena gimnasticii pe Ioan şi Flaviu Simtion şi Adrian Isac, aflaţi în lotul reprezentativ de perspectivă".

Se pare, deci, că gimnastica revine în forţă şi că, în curând vom putea vorbi despre alţi mari campioni formaţi la Sibiu. Dar, o condiţie esenţială nu trebuie nici o clipă uitată: munca sportivilor şi antrenorilor trebuie sprijinită moral şi material permanent, nu doar când se obţin medalii şi sunt lăudaţi în presă. (**n.i.d.**)

Fotbal, divizia A

Cu Marcadonatu "vioara-ntâi"

Gaz metan - FC Vâlcea 4-0 (2-0)

Cu un picior în groapa diviziei B, vâlcenii nu au reuşit să-şi depăşească, nici la Mediaş, condiţia, pierzând la patru goluri diferenţă. Dar, în ciuda terenului îngheţat, dacă scorul final ar fi fost de două ori mai mare, nimeni dintre cei prezenţi în tribună (vreo 500) nu s-ar fi mirat, fiindcă gazdele au dominat copios, de la început până la sfârşit, vioara-ntâi a gaziştilor fiind - şi de această dată - Marcadonatu. Deşi n-a avut probleme deosebite, bucureşteanul Al. Dobrin a arbitrat confuz, parcă plictisit, nemulţumind pe mulţi.

Un fapt curios: două goluri au fost marcate în finalul primei părţi a întâlnirii, celelalte două înscriindu-se în ultimele minute ale meciului.

Scorul a fost deschis de Albu (min. 41), care a finalizat cu calm o centrare a lui Someşan. Două minute mai târziu, Callo a centrat de pe stânga şi Marcadonatu a îndeplinit sarcina atacanţilor, învingându-l pe Tufiş. În min. 83 acelaşi Marcadonatu s-a lansat într-un dribling prelungit în careul advers, a fost faultat şi tot el a transformat lovitura de pedeapsă acordată de arbitru. Scorul final a fost stabilit de Popescu (89) care a fructificat una dintre numeroasele ocazii de care a beneficiat, ce-i drept cu un şut frumos.

Gaz metan: Roşca-Handrea, Someşan, Botezan, Lungu, Teleabă - Hâncu (min. 70, Maier), Ştef (30, Albu), Callo (83, Szakacs) - Marcadonatu, Popescu.

F.C. Vâlcea: Tufiş (75, Chiritoiu) - Medeleanu, Cristian, Pufu (58, Simescu), Lazăr - Bica, Păsărică (51, Ciornei), Catargiu, M. Ciprian - Nica, Pistriţu.

Cartonaşe galbene: Marcadonatu, Catargiu, Cristian.

Raport de cornere: 11-1.

D. IONAŞCU

P.S. În ciuda ninsorilor abundente, terenul a fost complet curăţit de zăpadă prin amabilitatea d-lui Geler, directorul societăţii Prestal Mediaş, care a pus la dispoziţie oameni şi utilaje.

Sportivii militari sibieni "raportează"

Bilanţul pe anul competiţional 1995

Întrunită, Catedra de pregătire fizică a Institutului Militar "Nicolae Bălcescu" din Sibiu, şi-a analizat şi prezentat forurilor centrale ale M. Ap. Naţionale, situaţia-bilanţ a activităţilor sportive, cu rezultatele obţinute pe anul competiţional sportiv 1995. Iată rezultatele obţinute de sportivii militari din cadrul Institutului Militar "Nicolae Bălcescu", pe anul competiţional 1995: JUDO - Campionatul Naţional de seniori - individual, Aurelian Câmpeanu, medalia de argint; Gheorghe Brunchea - locul 3; Mircea Cuc - locul 3, Gheorghe Pop - locul 3; Campionatul Naţional de Tineret - Cătălin Dumitrache - locul 3.

HANDBAL, Divizia B - locul 4;

ATLETISM - Istanbul (Turcia) - Crosul individual - locul 3 pe echipe de seniori; locul 6 Daniel Marcu la individual; Trabzon (Turcia) - semimaraton, locul 3 pe echipe de seniori; Bursa (Trucia) semimaraton, locul 2 seniori; Malnate (Italia) marş 40 km, locul 2 pe echipe, după gazde, iar la veterani 12 km, Ilie Popa a ocupat locul I la individual; Biel

continuare în pag. 4

Ilie IONESCU

Ultima oră

● Pentru meciul Germania-Bulgaria din preliminariile Campionatului European de Fotbal, toate cele 75.841 bilete ale stadioului olimpic din Berlin au fost deja vândute. Va fi o partidă "tare".

● Într-un clasament mondial al cluburilor de fotbal Steaua Bucureşti se află abia pe locul 44. În frunte se situează Juventus, urmat de AC Milan şi AC Parma...

● Antrenorul Mihai Sandu a bătut-o pe antrenoarea Lucia-Maria Păjereanu care-i "ocupase" culoarul la bazinul Centrului Naţional din Bucureşti. Halal educatori!

continuare în pag. 4

n.i.d.

ATLETISM

Mihăiță Stoica, "un copil de aur"

Mihai Stoica s-a simțit, de mic copil, atras de atletism, sport pe care a început să-l practice în urmă cu 3 ani, sub îndrumarea antrenoarei Mioara Magheru. La primul concurs la care a participat nu a obținut o performanță notabilă, dar suficient de bună pentru un "începător" în ale atlètismului.

Credeți însă că Mihăiță s-a mulțumit numai cu atât? Nici pomeneală, deoarece dorea să obțină o medalie; dorea să aibă un cuvânt de spus în atletism; dorea să se autodepășească. Dar, pentru ca acest frumos vis să se împlinească era nevoie de multă muncă, voință și renunțări... Și iată că la Campionatele Naționale de copii, Mihăiță a reușit să răstoarne toate pronosticurile și să întreacă toate așteptările. A izbutit să-și adjudece locul I și astfel a urcat pe cea mai înaltă treaptă a podiumului în concursul celor 5 probe - pentatlon, cu rezultatele: 7,7 la 60 m plat; 9,5 la 60 m garduri; 5,12 la lungime; 7,30 la greutate și 2,53,0 pe 1000 m plat, cu un total de 2296 puncte.

Pe lângă practicarea atletismului, în puținul timp liber pe care-l are la dispoziție lui Mihăiță îi place să joace șah și să se delecteze ascultând muzică. În prezent se pregătește intens, zi de zi, în sala de la stadionul "Municipal", gândindu-se la viitoarele competiții la care va participa și la care speră să facă o figură cât mai frumoasă.

Ramona POPA

Iarna s-a grăbit
Deci, schiul intră în drepturi

Sosită destul de neașteptat, cu ninsori abundente ce depășesc la sol peste 5-80 cm, iarna s-a instalat și în județul nostru. Datorită acestui fapt, miercuri 8 noiembrie, la sediul D.J.T.S. din Sibiu, comisia de coordonare a activității județene de schi s-a întrunit pentru a stabili coordonatele activității pe acest sezon. După multe discuții cei prezenți au propus calendarul competițional pe sezonul 1996, care cuprinde 5 etape. Despre acestea vă informăm în rândurile ce urmează:

1) "Cupa Șoimii", concurs cu caracter național rezervat copiilor I și II, la probele de slalom, slalom uriaș și slalom superuriaș, ce se va desfășura la Păltiniș, în zilele de 25-28 ianuarie 1996;

2) Tradiționala întrecere "Cupa speranțelor sibiane" se va desfășura în 3-4 etape (sâmbăta) la Păltiniș, concurs rezervat copiilor între 5-10 ani;

3) "Cupa Colegiului Gheorghe Lazăr" pentru elevii și absolvenții Colegiului, se va desfășiura în luna februarie;

4) "Cupa Simerom" - concurs open la slalom, se va desfășura în perioada februarie - martie, la Păltiniș;

5) Ultima întrecere a sezonului, "Cupa In memoriam", se va desfășura în ultima sâmbătă a lunii mai, la Bâlea Lac, concurs open de slalom, în organizarea Liceului Brukenthal.

Calendarul competițional se poate completa și cu alte întreceri, dar se poate și reduce datorită condițiilor existente.

Vom reveni cu alte amănunte la vremea respectivă.

Ilie IONESCU

"Ana Mohanu - Doresc să apuc să joc în "Polivalenta" din Sibiu"

Mulți dintre spectatorii prezenți la partidele susținute de echipa de handbal feminin C.S.M. Sibiu, au avut prilejul, ca și noi, de a vedea în 7-le de bază pe jucătoarea Ana Mohanu, căpitanul de echipă, care an-de-a rândul a contribuit la succesele echipei sale.

Profitând de pauza dintre tur și retur a actualei ediții a Diviziei B de handbal am ținut să purtăm un scurt dialog cu Anița Mohanu la unul dintre antrenamentele efectuate în Sala Armatei.

- Ce părere aveți despre handbalul sibian?

- Părerea mea este că se află în continuă scădere, atât pe plan local cât și pe cel național. Asta și datorită condițiilor precare de antrenament și pregătire, dar și a celor sociale cu care se confruntă handbalul de performanță, printre care ne numărăm și noi. Să vă reamintesc că acum în echipa noastră doar 4 jucătoare au asigurat un loc de muncă, în schimb restul (printre care și eu) sunt șomere!

În aceste condiții vă puteți imagina felul de a practica sportul de performanță aici la Sibiu, de aceea multe dintre jucătoare caută condiții mai bune de viață în altă parte a țării și chiar peste hotare.

- Ana Mohanu, ca o jucătoare cu experiență și foarte exigentă în pregătire, ce crezi că ar trebui pentru ca handbalul feminin sibian să revină acolo, unde cu ani în urmă, se confrunta cu formații de Divizia A?

- Părerea mea este că dacă dorim să revenim la nivelul Diviziei A trebuie aduse 3-4 jucătoare de valoare deoarece pe plan local nu prea mai avem elemente. Apoi îmi doresc nespus de mult să apuc să joc în viitoarea Sală Polivalentă, care se construiește la Sibiu.

Iată pe scurt cartea de vizită a Anei Mohanu: S-a născut în anul 1963, în comuna Boișoara (jud. Vâlcea). Din anul 1970 vine la Sibiu, cu părinții. Handbalul a început să-l practice de la vârsta de 11 ani, având ca profesor pe Gheorghe Bădianu. A jucat în Divizia A în perioada 1978 - 1982.

Ilie IONESCU

Baschet - juniori

Greu drumul către marea performanță

În jocurile echipei campioane C.S.U. Forest Sibiu își fac tot mai des simțită prezența și jucătorii Marcel Lăpădat și Alexandru Kovacs, jucători crescuți și formați în cadrul C.S.Ș. - ului sibian. Prezent la unul din antrenamentele juniorilor, i-am adresat d-nei Georgeta Martinescu câteva întrebări legate de activitatea echipei pe care o pregătește, de posibilitatea ca clubul sibian să promoveze noi talente la echipa mare.

- D-nă profesoară, v-aș ruga mai înâi să ne spuneți câteva cuvinte despre competiția la care participați.

- Facem parte dintr-o serie a campionatului republican de patru echipe alături de CSȘ Brașoy, CSS Mediaș și CSȘ Sf. Gheorghe. Campionatul se derulează în sistem tur-retur, între cele două faze fiind intercalate 4 turnee organizate de fiecare dintre componentele seriei. La această oră ne aflăm înaintea turneului cu nr. 2 care va avea loc la Mediaș în perioada 25-26 nov. Până în prezent am câștigat două jocuri, ambele în dauna CSȘ-ului Sf. Gheorghe, un joc disputat în cadrul turului, cel de-al doilea în cadrul turneului de la Brașov. Am pierdut jocurile disputate în deplasare cu Brașovul și Mediașul.

- Șanse minime deci, de o eventuală participare la turneul final?

- Într-adevăr minime, echipa pe care o pregătesc având o trecere "brutală" aș spune de la faza de juniori II la cea de juniori I. O decizie eronată zic eu, a federației care scoate cam devreme din circuit juniorii I, cei născuți în 77 pierzând dreptul de joc, deși sunt doar în clasa a XII-a. Mulți dintre cei care au terminat astfel junioratul, vin o dată pe săptămână, constituiți într-o echipă, să ne sprijine în efectuarea pregătirii. Lipsa de experiență cântărește mult în rezultatele obținute de echipă.

- Care este componența lotului de care dispuneți?

- Lotul este format, cu două excepții, din sportivi născuți în 1979. Excepțiile, născuți în 78 se numesc Rubint și Stoian, ceilalți fiind: Cociș, Ciobanu, Găină, Neamțu, Grovu, Nartea, Bejenaru, Toma, Gogu, Georgescu, Palhegiy.

- Ceva talente de excepție?

- Jucători talentați sunt destui, dar o excepție o constituie, cel puțin prin gabarit, Cociș cu o înălțime de 2,02 m. Cu multă răbdare, multă muncă, dar mai ales interes din partea lui, sunt convinsă că va face față înaltei performanțe.

- Ce obiective aveți în acest an competițional?

- Mare lucru nu ne-am propus ținând cont de situația de fapt. Ne dorim o clasare cât mai bună, rodarea acestei echipe tinere, formarea ei pentru campionatul viitor, când vom fi mai îndrăzneți în stabilirea obiectivelor.

- Condițiile de pregătire, dotare materială, sponsori?

- Ne pregătim în sala clubului în condiții bune, doar aici se pregătește o divizionară A, nu? Dotarea este corespunzătoare, nu avem de ce să ne plângem. Ca sponsori aș aminti Forest Sibiu și firma Laser la care se adaugă sponsorizările obținute din partea părinților, cu ocazia jocurilor de pregătire, pentru transport, masă. Gândindu-mă la faptul că în luna ianuarie organizăm la Sibiu turneul 3, cred că ar fi ideal pentru acest turneu, să găsim câțiva sponsori serioși. Promisiuni ar fi, eu fiind optimistă din acest punct de vedere.

- D-nă profesoară vă mulțumesc pentru amabilitate și vă doresc multe succese în activitatea dumneavoastră.

- Și eu vă mulțumesc. Succesele pentru a fi obținute, necesită multă muncă, marea performanță multe sacrificii, dar cu tot drumul greu pe care trebuie să-l parcurgi, merită, căci și satisfacțiile sunt pe măsură.

G. RADU

Se sfecară lăcut printre camoni, meron prezent la ceea ce înseamnă sport sau mișcare sportivă. Nu se bate cu pumnul în piept că este vechi gazetar sportiv, deși colaborarea lui la ziarele centrale cu astfel de profil este mai lungă decât vârsta unor ziariști cu mari ifose în domeniu. Nici nu dă buzna la fax să transmită fulger rezultatele la București dându-și importanță față de colegii mai vechi sau mai noi. Așteaptă cu o modestie demnă de invidiat, ifi cere permisiunea ca și când ar avea nevoie de invoirea la șeful să-și facă datoria.

Neobosit, de ani de zile, colaborează cu dăruire, cu multă dăruire, la "Tribuna sporturilor" și nu se plânge că-i e greu la cei 67 de ani pe care îi duce în spate. Nu are mașină, nici măcar bicicletă și se deplasează întotdeauna pe vânt, pe zăpadă, pe arșiță.

El este, măcar din acest punct de vedere, lănărul Ilie Ionescu.

La mulți ani, nea Ilie!

Campionatul județean de fotbal
Fruntașele clasamentelor la primele înfrângeri

✦ Fl. Roșie - Cibinul 2-1 (0-0). Lidera calsamentului a cedat de justețe la Cârța, în fața unei formații extrem de motivate, care dominând cu autoritate s-a impus - după un joc de foarte bună calitate - grație golurilor reușite de A. Kosa în minutele 50 și 81. Pentru învinși a punctat în min.60 F. Grosu ✦ **Spicul - Târnava 4-2 (2-0)**. La Șeica Mare, după o primă repriză controlată autoritar de gazde, unsprezecele local s-a detașat de partenerul de întrecere, în urma golurilor înscrise de I. Jurcă (min.3) și C. Orlandea (min.15, 62 și 68). Ambele goluri ale formației din Dumbrăveni, înscrise în min.57 și 81, poartă semnătura lui E. Milea ✦ **Progresul - Flapo 0-3 (0-2)**. Orlățenii au cedat fără drept de apel în fața unei echipe, mult mai bine pregătite și rutinate, care a punctat dezinvolt prin S. Rozor (min.10 și 41) și L. Boțoc (min.80) ✦ **Flacăra - Sevișul 2-0 (1-0)**. Victoria meritată și comodă a fotbaliștilor din Șura Mare n-a fost periclitată nici un moment de evoluția prea palidă a șelimbărenilor. Ambele goluri ale învingătorilor au fost marcate în min.25 și 60 de Ș. Vitan ✦ **Recolta Moșna - Unirea 5-3 (2-1)**. Dominând mai mult și fiind mai lucidă în fazele de finalizare, formația locală a învins, surprinzător, un adversar cotat cu prima șansă. Autorii golurilor: M. Banea (3), F. Reco și A. Podar pentru învingători, respectiv D. Rău, A. Rău și N. Selișteanu ✦ **Hapomex - Stăruința 3-0**. După golurile marcate de G. Țâțonea, C. Popa și I. Sârbu, arbitrul partidei a întrerupt jocul, echipa din Laslea rămânând doar în 6 jucători (!?) ✦ **Gloria - Recolta Alma 0-3**. Deși a învins pe teren cu 6-5, formația din Nocrich utilizând un jucător fără drept de joc a pierdut întâlnirea, în urma contestației introduse de partenera de întrecere.

Județ II. Carpați - ASA 4-3 (4-0). Mare surpriză la Sibiu, unde lidera autoritară a clasamentului a cedat în fața unei adversare mult mai modeste, dar extrem de ambițioase. Autorii golurilor: D. Anca (min.6), D. Costea (min.13, 41) și F. Avădanei (min.44) pentru învingători, respectiv N. Zămăcău (min.61), D. Costescu (min.63) și I. Duncă (min.67) ✦ **Vulturii Șura Mică - Arsenal '95 1-3 (1-1)**. Au punctat: G. Voicu (min.38, 58) și F. Bulea (min.73) pentru sibieni, A. Teci (min.42) în contul gazdelor ✦ **Recolta Vurpăr - Avântul Mohu 4-3 (3-0)**. Au înscris F. Herciu (2), I. Neagu și I. Burghiu pentru învingători, O. Chidu (3) pentru oaspeți ✦ **Viitorul Rusciori - Progresul Marpod 4-5 (4-2)**. Mai bine pregătiți fizic oaspeții s-au detașat în a doua parte a partidei. Au marcat: C. Dinescu (min.3, 17) și I. Bolan (min.60, 65 și 80) pentru învingători, respectiv A. Dancu (min.6, 10, 30) și A. Ciucurel (min.28) ✦ **Gloria Loamneș - Avântul Alțâna 3-2**.

V.M.

PROGRAM TV

Luni, 13 noiembrie

Programul I

13,00 Actualități 13,10 Interferențe 14,10 TVR Iași 14,45 TVR Cluj-Napoca 15,20 TVR Timișoara 16,00 Actualități 16,10 Avanpremieră 16,25 Turism și agroturism 17,00 Emisiune în limba maghiară 18,30 Desene animate * Grand Prix 19,00 De luni până luni 19,30 Film serial pentru tineret * Fata și băieții 20,00 Actualități 20,45 Publicitate 20,50 Film serial * Echipa de intervenție 21,45 Transfocator 22,10 Viziuni coregrafice 23,35 Actualități 23,55 Cultura în lume 0,25 Concert Marlboro Music Tour '95

Programul II

13,40 Film serial (R) * Drumul spre Avonlea 15,00 Film serial (R) * Perla neagră 16,20 Film serial * Pasiuni secrete 17,45 Film serial * Iubiri amăgitoare 22,00 Film serial * Santa Barbara 22,45 Repriza a treia

Marți, 14 noiembrie

Programul I

7,00 TVM 8,30 La prima oră 9,20 Film serial (R) * Santa Barbara 10,05 Limbi străine * Franceză * Engleză 11,05 Cinematograful de artă (R) * Teorema 12,45 Desene animate * Noi povestiri din orașul cu palmieri 13,10 Muzica pentru toți 14,00 Actualități 14,10 TVR Iași 15,05 TVR Cluj-Napoca 16,00 Actualități 16,10 Fii tu însuți! 17,00 Convietuiri 18,00 Cazuri și necazuri în dragoste 19,00 Medicina pentru toți 19,30 Desene animate * Grand Prix 19,55 La zi în agricultură 20,00 Actualități 20,45 Publicitate 20,50 Telecinemateca * Complot de familie (SUA, 1976) 22,55 Reflector 23,25 Actualități 23,45 Gong! 0,15 Magazinul notelor blue

Programul II

16,20 Film serial * Pasiuni secrete 17,45 Film serial * Iubiri amăgitoare

Miercuri, 15 noiembrie

Programul I

7,00 TVM 8,30 La prima oră 9,20 Film serial (R) * Santa Barbara 10,05 Moda pe meridiane 10,35 Videocaseta muzicală 10,50 Videolexicon 11,50 Film serial (R) * Iubiri amăgitoare 12,40 Desene animate * Noi povestiri din orașul cu palmieri 13,10 Muzica pentru toți 14,00 Actualități 14,10 TVR Iași 15,05 TVR Cluj-Napoca 16,00 Actualități 16,10 Video-discoteca '95 16,25 Acești pătimași minunați! 16,45 Ecleziast '95 17,30 Teledisc ul muzicii populare 18,00 Desene animate * Grand Prix 18,25 Fotbal * Slovacia - România 20,20 Actualități 21,05 Publicitate 21,10 Film serial * Fiica lui Mistral 22,05 Noi frontiere 22,45 Totul despre muzică 23,15 Actualități 23,30 Confluențe 24,00 Meridianele dansului 0,30 Întâlnirea de la miezul nopții

Programul II

13,50 Ciclul de filme cu Bruce Lee * Luptă sângeroasă 16,20 Film serial * Pasiuni secrete 17,45 Film serial * Iubiri amăgitoare 22,10 Film serial * Santa Barbara

Joi, 16 noiembrie

Programul I

7,00 TVM 8,30 La prima oră 9,20 Film serial (R) * Santa Barbara 10,05 Limbi străine * Germană * Italiană 11,05 Film serial (R) * Iubiri amăgitoare 12,40 Desene animate * Noi povestiri din orașul cu palmieri 13,10 1001 Audiții 14,00 Actualități 14,10 TVR Iași 15,05 TVR Cluj-Napoca 16,00 Actualități 16,10 Tradiții 16,40 La orizont - economia de piață 17,45 Handbal masculin * Dinamo - Steaua 18,15 Desene animate 18,30 Tragerile Super Loto 5/40 și Simplă Expres 18,40 Milenium 19,30 Film serial pentru tineret * Fata și băieții 20,00 Actualități 20,45 Publicitate 20,50 Film serial * Valea păpușilor 21,35 153.014 km 21.50 Studioul economic 22,30 Interpreți ai muzicii populare 22,45 Simpozion 23,30 Actualități 23,50 Seriale de neuitat * Poldark

Programul II

16,20 Film serial * Pasiuni secrete 22,30 Cinematograful de artă * Adevărata viață a lui Antonio H.

Vineri, 17 noiembrie

Programul I

7,00 TVM 8,30 La prima oră 9,20 Film serial (R) * Santa Barbara 10,50 Limbi străine * Spaniolă 11,20 MTV * Greatest Hits 11,50 Film serial (R) * Iubiri amăgitoare 12,40 Confluențe (R) 13,10 1001 Audiții 14,00 Actualități 14,10 TVR Iași 14,55 TVR Cluj-Napoca 15,45 Agenda consumatorului 16,05 Actualități 16,15 Lege și fărădelege 16,30 Emisiune în limba germană 17,30 Pro Patria 18,30 Viața parlamentară 19,00 Film serial * Edera 19,55 La zi în agricultură 20,00 Actualități 20,45 Publicitate 20,50 Tezaur folcloric 21,30 Film artistic * O afacere periculoasă (SUA, 1994) 23,10 Actualități 23,30 MTV * Euro Top 20 0,30 Cinematograful de noapte * Salonul lui Kitty (Italia)

Programul II

16,20 Film serial * Pasiuni secrete 18,15 Film serial * Iubiri amăgitoare 23,30 Film serial * Santa Barbara

Sâmbătă, 18 noiembrie

Programul I

7,00 La prima oră 8,50 Șapte note fermecate 9,50 Film serial pentru copii * Drumul spre Avonlea 10,40 Matineu muzical 11,25 Pas cu pas 12,15 Vârstele peliculei 13,05 Pleiade 14,00 Actualități 14,10 Ora 25 - Tranzit TV * Desene animate * Muzică * Umor * Film documentar * Teatru scurt * Noi și alte animale * Reportaje * Filme seriale * Mapamond 19,15 Teleenciclopedia 20,00 Actualități 20,45 Publicitate 20,50 Film artistic * Orășenii (SUA, 1991) 22,45 Tragerile Loto special 6/49 și Noroc 22,55 Filmele săptămânii 23,00 Duminica sportivă 23,30 Actualități 23,45 MTV 0,15 Film serial * Anastasia

Programul II

7,00 5 x 2 Magazin duminical 14,00 Film artistic * Titanic vals 16,20 Film serial * Pasiuni secrete 17,05 Arena as 23,00 Film serial * Santa Barbara

Duminică, 19 noiembrie

Programul I

8,00 Bună dimineața! 9,00 Arlechino 10,00 Film serial pentru copii * Aventurile lui Skippy 10,30 Lumină din lumină 11,03 Din albumul celor mai frumoase melodii populare 12,00 Viața satului 13,20 Actualități 13,30 Fotbal * Universitatea Craiova - Rapid București 15,20 Video-magazin...de la egal la egal 17,50 Serial SF * Star Trek 18,45 A doua Românie 19,15 Robingo 19,55 Publicitate 20,00 Actualități 20,45 Publicitate 20,50 Film artistic * Orășenii (SUA, 1991) 22,45 Tragerile Loto special 6/49 și Noroc 22,55 Filmele săptămânii 23,00 Duminica sportivă 23,30 Actualități 23,45 MTV 0,15 Film serial * Anastasia

Programul II

7,00 5 x 2 Magazin duminical 14,00 Film artistic * Titanic vals 16,20 Film serial * Pasiuni secrete 17,05 Arena as 23,00 Film serial * Santa Barbara

Colectivul de redacție: Mircea Bițu, N.I. Dobra, Ioan Pleșca și Octavian Rusu

Secretari de redacție: Liviu Brezae și Dumitru Niță

Tehnoredactare computerizată: Călin Ștef și Dan Jiman

Adresa redacției: Sibiu, str. George Coșbuc nr. 38 Telefoane: 211281, 211318

Tiparul executat la Tipotrib SRL Sibiu

MAPAMOND SPORT

Cu ghearele și cu dinții pentru șase locuri (încă) vacante

Preliminariile Campionatului European de fotbal, al cărui turneu final se va desfăşura anul viitor în Anglia au ajuns în faţa ultimului act. Se cunosc 10 din cele 16 echipe care vor participa la marele banchet. Să le nominalizăm pe fericitele formaţii care au ştiut să tragă spuza pe turta lor: **Anglia**, care participă din oficiu, ca ţară organizatoare; **Spania** şi **Danemarca** (din grupa a 2-a); **Elveţia** (grupa a 3-a); **Croaţia** (grupa a 4-a); **Portugalia** (grupa a 6-a); **Germania şi Bulgaria** (grupa a 7-a); **Rusia şi Scoţia** (grupa a 8-a).

Vă reamintesc regulamentul UEFA: prima echipă din fiecare grupă se califică fără probleme, din cele opt echipe situate pe locul doi, şase se califică direct, iar două susţin un joc de baraj între ele. Pentru a se stabili un clasament al celor de pe locul doi, se iau în considerare doar punctele realizate în meciurile directe cu primele trei clasate din fiecare grupă. Deci, nu vom şti adevărul decât după disputarea ultimelor partide. Danemarca are cele mai multe puncte dintre echipele de pe locul 2, iar Scoţia se află alături. În grupa a 7-a, indiferent de ordinea finală, Germania şi Bulgaria sunt calificate, chiar dacă bulgarii au pierdut în Georgia şi au făcut egal în Albania, aceste rezultate nefiind luate în calcul.

Iată clasamentele şi programul meciurilor:

Grupa 1

1. România	9	5	3	1	16-9	18
2. Franţa	9	4	5	0	20-2	17
3. Slovacia	9	4	2	3	14-16	14
4. Polonia	9	3	3	3	14-12	12
5. Israel	9	3	3	3	13-11	12
6. Azerbaidjan	9	0	0	9	2-29	0

Ultimele partide: Slovacia-România, Azerbaidjan-Polonia, Franţa-Israel (15 noiembrie).

Dacă ai noştri ar fi reuşit un egal cu francezii, în Slovacia puteam juca şi eu. Aşa, însă, lucrurile s-au complicat teribil. Dacă vom câştiga meciul cu Slovacia, vom rămâne pe locul 1 şi ne vom califica. Dacă vom face egal sau vom pierde, vom rămâne la mâna hazardului ori a barajului (presupunând că Franţa va câştiga, acasă, cu Israelul, ceea ce nici nu-i sigur, având în vedere antecedentele). Oricum, dacă terminăm pe locul 2, intrăm în competiţie cu celelalte echipe de pe locul 2, cu doar punctele acumulate din meciurile cu Franţa (1), cu Slovacia (3) şi cu Polonia (4), ceea ce-i foarte puţin. Dacă nu ne vom califica la turneul final - lucru perfect posibil - propun ca generalul Iordănescu să fie făcut... plutonier adjutant.

Cel mai constant jucător al reprezentativei noastre rămâne "neamţul" Ionuţ Lupescu

Grupa 2

1. Spania	9	7	2	0	22-4	23
2. Danemarca	9	5	3	1	16-8	18
3. Belgia	9	4	2	3	16-12	14
4. Macedonia	9	1	4	4	9-15	7
5. Cipru	9	1	3	5	5-19	6
6. Armenia	9	1	2	6	4-14	5

Următoarele partide: Spania-Macedonia, Cipru-Belgia, Danemarca-Armenia (15 noiembrie).

În mod normal, Spania şi Danemarca vor câştiga ultimele lor partide, dar şi dacă le-ar pierde tot ar fi calificate, prima pentru că se află pe locul 1 în grupă, a doua fiindcă a acumulat 11 puncte în partidele directe cu echipele aflate pe primele locuri în grupă (Spania, Belgia şi Macedonia), Cipru şi Armenia fiind numai de umplutură.

Grupa 3

1. Elveţia	8	5	2	1	15-7	17
2. Turcia	7	4	2	1	14-6	14
3. Suedia	7	2	2	3	7-8	8
4. Ungaria	7	1	2	4	6-13	5
5. Islanda	7	1	2	4	3-11	5

Ultimele meciuri: Ungaria-Islanda şi Suedia-Turcia (15 noiembrie).

Elveţia şi-a încheiat "programul" şi este calificată, partida Ungaria-Islanda nu mai contează, Suedia (surprinzător) a ratat calificarea, singurii motivaţi fiind turcii care, dacă vor câştiga în deplasare îşi vor asigura biletele pentru Anglia, dacă nu, vor rămâne la voia sorţii...

Grupa 4

1. Croaţia	9	6	2	1	20-4	20
2. Italia	8	5	2	1	13-5	17
3. Lituania	9	5	1	3	13-8	16
4. Ucraina	9	4	1	4	10-12	13
5. Slovenia	9	3	2	4	12-11	11
6. Estonia	10	0	0	10	3-31	0

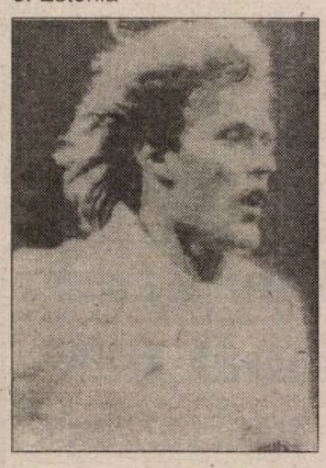

Ultimele meciuri: Italia-Ucraina, Slovenia-Croaţia, Italia-Lituania (15 noiembrie).

Croaţia este calificată oricum, iar Italia are toate şansele de a se califica. Lituania păstrează doar şanse teoretice: italienii să piardă ambele meciuri, ceea ce-i absurd.

Robert Prosinecki, "motorul" reprezentativei croate

Grupa 5

1. Norvegia	9	6	2	1	17-4	20
2. Cehia	9	5	3	1	18-6	18
3. Olanda	9	5	2	2	20-5	17
4. Luxemburg	9	3	1	5	3-18	10
5. Belarus	9	2	2	5	6-13	8
6. Malta	9	0	2	7	2-20	2

Ultimele meciuri: Malta-Belarus, Cehia-Luxemburg şi Olanda-Norvegia (15 noiembrie).

Aici lucrurile sunt încâlcite: probabil că Cehia va câştiga, dar important pentru configuraţia finală a clasamentului este rezultatul dintre olandezi şi norvegieni, iar în perspectiva barajului contează şi o eventuală victorie a bieloruşilor în Malta. Încurcate sunt căile fotbalului...

Grupa 6

1. Portugalia	9	6	2	1	26-7	20
2. Irlanda	9	5	2	2	17-8	17
3. Austria	9	5	1	3	26-9	16
4. Irlanda de Nord	9	4	2	3	15-12	14
5. Letonia	10	4	0	6	11-20	12
6. Liechtenstein	10	0	1	9	1-40	1

Ultimele meciuri: Portugalia-Irlanda, Irlanda de Nord-Austria (15 noiembrie).

Oricum ai lua-o, Portugalia este calificată, locul 2 rămânând de disputat între trei echipe, în funcţie de rezultatele acestor ultime două partide.

Austriecii îşi pun mari speranţe în Andreas Herzog

Grupa 7

1. Bulgaria	9	7	1	1	23-7	22
2. Germania	9	7	1	1	24-9	22
3. Georgia	9	5	0	4	12-10	15
4. Albania	9	2	1	6	9-15	7
5. Ţara Galilor	9	2	1	6	8-18	7
6. Moldova	9	2	0	7	8-25	6

Jurgen Klinsmann - "bombardierul" german

Ultimele partide: Germania-Bulgaria, Albania- Ţara Galilor, Moldova-Georgia (15 noiembrie).

Aici lucrurile sunt clare, nemţii şi bulgarii fiind calificaţi, ultima confruntare dintre ei fiind doar una de orgoliu.

Grupa 8

1. Rusia	9	7	2	0	31-4	23
2. Scoţia	9	6	2	1	14-3	20
3. Grecia	9	5	0	4	18-9	15
4. Finlanda	9	5	0	4	17-15	15
5. Ins. Feroe	9	2	0	7	10-30	6
6. San Marino	9	0	0	9	2-31	0

Au rămas de jucat (15 noiembrie): Scoţia-San Marino, Rusia-Finlanda, Grecia-Insulele Feroe.

Şi-n această grupă zarurile au fost aruncate, ruşii şi scoţienii acumulând suficiente puncte, primii pentru a nu scăpa locul 1, următorii pentru a fi scutiţi de eventualitatea unui baraj.

Omul de gol al naţionalei ruse rămâne Serghei Kiriakov

✦

...În ce ne priveşte pe noi - care optimişti, care pesimişti, care zicând că ne calificăm fără probleme, care opinând că ne zdrobesc slovacii - nu ne rămâne decât să aşteptăm, amintindu-ne zicala: unde nu-i cap, vai de picioare.

✦ ✦

Moravcik: "Îi vom bate pe români"

Lubomir Moravcik, căpitanul reprezentativei de fotbal a Slovaciei, are 30 de ani şi joacă la clubul francez Saint-Etienne din 1990. Iniţial, contractul a fost pe trei ani, dar i-a fost reînnoit pentru că este creierul acestei echipe. Bineînţeles că ziariştii l-au căutat, întrebându-l ce crede despre partida Slovacia-România, din 15 noiembrie: "De când la conducerea tehnică a venit Josef Jankech, am bătut Azerbaidjanul, Israelul şi Polonia. Cu toate acestea, noi am ratat calificarea, ceea ce nu înseamnă că nu vrem să batem şi România, terminând pe locul trei în grupă. Faptul că prin asta vom face un serviciu Franţei constituie, pentru mine, un motiv în plus".

Deci, atenţie la Moravcik!

n.i.d.

Slujbă de pomenire pentru campion

Marcel Cerdan a fost şi a rămas un adevărat idol pentru francezi, care-l consideră şi astăzi cel mai mare campion al lor.

Născut la Sidi-Bel-Abbes, în Maroc, a crescut la Casablanca. Iubitorii de box ştiu că a ajuns campion mondial, învingându-l pe celebrul Jack LaMotta, în iunie 1949, într-un meci dramatic în care Cerdan a luptat practic cu o singură mână, stânga fiindu-i accidentată... De asemenea, este arhicunoscută povestea lui de dragoste cu Edith Piaf, marea doamnă a cântecului francez.

La 28 octombrie 1949, Cerdan a pierit într-un accident aviatic, înainte de a-şi fi putut lua dorita revanşă în faţa lui LaMotta. Rămăşiţele pământeşti i-au fost îngropate la cimitirul Ben M'Sik-Sidi Othamne din Casablanca. Familia lui - soţia şi cei trei băieţi - stabilită în Franţa, a dorit să-l aibă aproape, aşa că a fost adus şi îngropat, în februarie anul acesta, la Perpignan.

Duminică, 29 octombrie, la 46 de ani şi o zi de la tragica dispariţie a "bombardierului" Cerdan, la mormântul din Perpignan a avut loc o slujbă de pomenire. Pentru a nu fi complet rupt de pământul natal pe care l-a iubit profund, în jurul mormântului au fost plantaţi palmieri.

Nişte inşi cu idei şi cu ştiinţa afacerilor, speculând celebritatea numelui tatălui, au vrut să facă din Marcel Cerdan junior- fiul său mai mare - tot campion de box, dar ... de unde nu e, nici Dumnezeu nu cere. Băiatul, cu toată bunăvoinţa lui şi a celor din jur, n-a putut face carieră, fiind învins în finala Campionatului naţional al Franţei la categoria mijlocie, după care s-a lăsat de "meserie", devenind om de afaceri, bineînţeles, folosindu-se de numele pe care-l purta...

Câteva considerente asupra succesului în baschetul european

În ultimii ani, baschetul a început să câştige un foarte larg teren în Europa, din motive foarte variate. Între acestea, este suficient să amintim o mai vie, dinamică şi performantă propagandă a baschetului american - adică cel adevărat -, competiţii internaţionale diverse în care şi-au făcut apariţia inclusiv echipe din N.B.A. şi un important transfer de jucători străini, inclusiv americani, foarte valoroşi, la diverse cluburi europene.

Să ne oprim, puţin mai pe larg, asupra acestui aspect benefic pentru baschetul european. Marile cluburi de pe continent, "abonate" la fazele finale ale competiţiilor european inter-cluburi (faze care aduc în visteria cluburilor importante sume de bani), folosesc de mult timp, jucători străini, de preferinţă americani, sârbi, croaţi sau lituanieni. Valoarea acestor echipe a crescut foarte mult, odată cu certa ridicare a nivelului calitativ al spectacolului baschetbalistic. Dar, pentru a avea o imagine exactă asupra contribuţiei decisive pe care străinii o au la comportările meritorii ale acestor echipe, este suficient să amintesc o constatare făcută pe viu: nu de puţine ori, în lipsa jucătorilor "de import" din echipele adverse, baschetbaliştii românii au luptat aproape de la egal la egal cu partenerii de întrecere. Aşa stând lucrurile, întrebarea care se naşte este de ce nu achiziţionează şi echipele româneşti jucători străini de valoare? Răspunsul nu este deloc complicat şi are două componente. Prima este lipsa de bani. A doua - care are la bază primul motiv - este decalajul foarte mare care s-ar crea între salariul unei supervedete şi cel al propriilor jucători. Închipuiţi-vă cum poate fi privită o diferenţă de salarizare de (în medie) 4000-5000 de dolari SUA pe lună. Deci, elementul fundamental rămâne sursa financiară. Dar, dacă occidentalii au înţeles de mult şi foarte rapid că baschetul poate fi, dincolo de spectacol, şi o prosperă şi importantă afacere, întreprinzătorii români sunt încă tributari unor mentalităţi ce-i împiedică să vadă profitul serios pe care-l pot realiza prin investiţii în sportul de performanţă. Din multiplele avantaje ale unei astfel de opţiuni fie-ne permis să ne referim la două. Prima este legată de achiziţionarea, formarea, creşterea şi vinderea de jucători. A doua, de posibilitatea, cu un lot valoros, pătrunderii în faza grupelor din cadrul competiţiilor europene inter-cluburi, fază de unde câştigurile ce s-ar obţine, ar depăşi cu mult investiţiile făcute. Să nu mai vorbim de repetarea acestei performanţe 2-3 ani la rând.

Am scris aceste rânduri, pentru a încerca o sensibilizare a agenţilor economici sibieni în legătură cu investiţiile necesare pentru crearea, la Sibiu, a unui club profesionist de baschet.

Cei ce se vor simţi tentaţi de o astfel de idee, ne pot contacta la sediul clubului din str. Mitropoliei nr. 10, telefon 415325, la sediul redacţiei TRIBUNA, telefon 21-1281, sau la fax nr. 211612.

Octavian RUSU

Fotbal, Divizia B

Gazdele, meciul de vârf al sezonului!

Şoimii Compa - Petrolul Stoina 2-0 (1-0)

Terenul deszăpezit cu mari eforturi a oferit condiţii optime de desfăşurare a partidei. Şoimii au dominat categoric întâlnirea, putând câştiga la un scor categoric. La acest joc, pasele au fost precise, schemele impuse de antrenori respectate, mobilizarea exemplară, numai că ratările au exasperat asistenţa venită în număr destul de mare la stadion. Ciobanu - în revenire de formă, nu-şi asumă responsabilitatea şutului din poziţie favorabilă, pasează şi faza rămâne nefructificată. Era min. 6. Asaltul la poarta petroliştilor continuă şi în min. 8, Sisoe opreşte mingea cu mâna în careu, arbitrul, prompt, dictează 11 m pe care Munteanu îl transformă cu siguranţă 1-0.

Oaspeţii, care pe parcursul jocului au avut doar două ocazii de a înscrie (min. 17, Frunză - şut pe lângă bară şi prin Mogoşanu min. 75) care l-a evidenţiat pe Flichiş - au lăsat impresia resemnaării în faţa unei echipe superioare.

Să descriem faza din care s-a înscris golul doi şi câteva din celelalte acţiuni care, normal, trebuiau transformate: În min. 54 Munteanu (are la activ 8 goluri marcate) primeşte o ideală pasă în adâncime, fentează portarul şi stabileşte scorul final la 2-0.

În min. 26 acest spiriduş, Munteanu (cuminte de această dată) scapă singur, ajunge la limita careului mare şi, inexplicabil, pasează exact unde nu era nici un coechipier. Manea, ajuns singur cu portarul, intră în unghi mort ratând cea mai mare ocazie a meciului (min. 32). Trifu nu are şansă în min. 43 şutând frumos şi puternic însă peste transversală.

Apreciem că a fost cea mai bună prestaţie de până acum a îndrăgitei formaţii sibiene.

Arbitraj excelent asigurat de o brigadă venită tocmai din Focşani: Cristian Rusu, Ovidiu Rusu şi Iulian Băsturcă.

Antrenorii Marin Radu şi Dan Călinescu au aliniat formaţia: Flichiş - Toader, Mihăilă, Floare, Maşca - Hila (min. 70, Zotincă II), Ciobanu (min. 80, Brumar), Stoica II - Trifu (min. 56, Scridon), Munteanu, Manea.

I. PLEŞCA

Rezultatele etapei a 14-a (duminică, 12 noiembrie): ICIM Braşov - Vega Deva 1-2, Minerul Lupeni - Petrolul Videle 2-1, Metalurgistul Sadu - Parângul Lonea 2-3, AS Paroşeni Vulcan - Unirea Alexandria 3-0, Minerul Certej - Petrolul Ţicleni 3-1, Minerul Mătăsari - Constructorul Craiova 6-0, Şoimii Sibiu - Petrolul Stoina 2-0, Petrolul Drăgăşani - Minerul Uricani 2-0, FC Drobeta - Precizia Săcele 2-0, Mine-Ral Rovinari - Nitramonia Făgăraş 0-1.

Etapa a 15-a (duminică, 19 noiembrie): Nitramonia Făgăraş - ICIM Braşov, Vega Deva - Minerul Lupeni, Petrolul Videle - Metalurgistul Sadu, Parângul Lonea - AS Paroşeni Vulcan, Unirea Alexandria - Minerul Certej, Petrolul Ţicleni - Minerul Mătăsari, Constructorul Craiova - Petrolul Drăgăşani, Minerul Uricani - FC Drobeta, Precizia Săcele - Mine-Ral Rovinari.

Fotbal, Divizia C

O etapă incomodată de starea precară a terenurilor de joc

● **CFR Retezat - Sticla 1-1 (1-0)** În ciuda terenului îngheţat şi alunecos, care a creat serioase inconveniente jucătorilor, ambele protagoniste s-au străduit - şi au reuşit, spre lauda lor - să construiască numeroase şi spectaculoase şarje ofensive la cele două buturi, majoritatea dintre ele ratate, din păcate, cu deosebită seninătate. Extrem de activi şi mai bine dispuşi în teren, sibienii au dominat prima parte a întrecerii când - după ce au deschis scorul în chiar primul minut prin P.Dolcos, care a amendat prompt o gafă în lanţ a defensivei avrigene - au irosit câteva bune situaţii de a se desprinde pe tabela de marcaj, şuturile periculoase ale lui N.Kalanyos, T.Săraru, S.Năstase fiind reţinute sau respinse în corner de portarul C.Topârceanu. În această repriză oaspeţii au periclitat doar în două rânduri buturile apărate de M.Mihăiescu, dar loviturile lui I.Ionuţ şi M.Verzescu au fost parate cu siguranţă de acesta. După pauză, oaspeţii - reveniţi de la cabine cu alt moral - impulsionaţi de D. Ispas, Ionuţ, G.Titirigă şi V. Tulban, asaltează cu aplomb careul advers, ratând câteva bune situaţii de egalare, cea mai uriaşă consumându-se în min.65, când R.Gavrilă, uluit de faptul că a rămas singur cu portarul Mihăiescu în faţă, trimite de la 6 m balonul pe lângă bara laterală. Cu trei minute mai devreme portarul sibienilor scosese de pe linia butului o minge care se îndrepta spre gol. În min.85, I.Giurcă, nemarcat în careul de 16 m, trimite cu o lovitură de cap balonul în plasa gazdelor, restabilind o egalitate perfect echitabilă după aspectul general al jocului. Toţi cei care au evoluat merită felicitaţi pentru abnegaţia, dăruirea şi sportivitatea cu care au luptat, o notă în plus meritând: C. Pintea, T.Săraru, V.Scridon, N.Kalanyos şi S.Năstase de la sibieni, D.Ispas, G.Titirigă, I.Ionuţ, I.Giurcă şi V.Tulban de la sticlari. Autoritar, atent şi motivat în decizii, arbitrajul prestat de brigada alcătuită din centralul I.Drăgoi, ajutat la linie de V.Popa şi I.Răducan. ● **Construcţii - Silva 2-0 (0-0)** Întâlnire extrem de dârz disputată cu faze cursive şi fotbal de calitate, pădurarii sălişteni dând o replică curajoasă partenerilor lor de întrecere. După ce gazdele ratează în min. 56 un penalty prin E. Mihai, acesta îşi răscumpără greşala deschizând scorul în min.62. Cu două minute înainte de sfârşit, M.Ivan stabileşte scorul final, transformând cu precizie o lovitură de la 11 m. ● **"U" Mecanica Sembraz - Sparta 2-1 (1-0)** Partidă de certă calitate controlată în prima repiză de studenţi, care - mult mai pragmatici şi incisivi - au punctat primii în min.27, când după o prelungită fază de atac D.Popenţa înscrie spectaculos. Medieşenii joacă aerisit, pasează dezinvolt, domină, dar adversarii - pe contraatac - marchează din nou în min.76 prin I.Băilă. Frumuseţea şi acurateţea fazelor create de medieşeni în atac, este răsplătită în min. 84 când M.Preda înscrie golul de onoare al unor învinşi glorioşi. ● **Record - Viitorul 3-1 (0-0)** După o primă repriză albă şi un joc de bună valoare tehnică, medieşenii s-au detaşat de justeţe, graţie golurilor reuşite de C.Ogneriu (min.50 din penalti), I.Şeică (min.62) şi I.Puşcă (min.70). Pentru echipa din Bazna a punctat tot C.Ogneriu, care în min.80, vrând să degajeze, a trimis imparabil balonul în poarta proprie. ● **IMIX - Vitrometan 4-4 (1-2)** Fără M. Părău, puncherul lor de bază, agnţenii n-au reuşit decât o remiză întru totul echitabilă, în compania unei formaţii care a condus cu 2-0 şi 4-2 pe tabela de scor. Autorii golurilor: D.Panaitescu (min. 13 şi 35), O.Noian (min.58) şi O.Lazăr (min.86) pentru medieşeni, respectiv A. Moldovan (min.38 şi 90, ambele din lovitură de la 11 m) şi F.Munteanu (min.50 şi 89). ● **Geromed - Unirea 9-1 (4-0)**. ● Paridele Textila - Cedonia 95 şi Romanofir - Mecanica M. nu s-au disputat, echipele organizatoare neluând măsurile necesare pentru îndepărtarea stratului de zăpadă de pe cele două terenuri.

V.M.

Bilanţul pe anul competiţional 1995

urmare din pag. 1

Bienne (Elveţia) - locul 3 la semimaraton (Augustin Barbu), iar în proba de 100 km Andrei Florin a obţinut medalia de aur pentru a V-a oară consecutiv ca participant. Tot la Biel Bienne (100 km), echipa formată din Galion Popa, Iosif Sarosi a obţinut locul 2, iar Francisc Sarosi + Arthur Miclos, locul 4, iar la maraton au obţinut locul 6 pe echipe.

La campionatul Naţional semimaraton - juniori, Daniel Marcu, locul 2, Ştefan Joican, Antonio Păun, Ovidiu Acatrinei şi Ştefan Zoican, locul 2 pe echipe.

Campionatul Interinstitute militare: Baschet - locul 2 din 13 institute; volei - locul 5; handbal - locul I; schi - probe aplicativ militare - locul I; atletism - locul 2; orientare sportivă - locul 3 (individual); patrulă militară - locul 2; triatlon militar - locul 2; duel de foc - locul 7; cros - locul I. Nu figurează în acest clasament rezultatele la finalele de judo şi arte marţiale, care urmează a se desfăşura.

Aceste rezultate au fost posibile datorită sprijinului acordat de dl. general de brigadă Neculai Stoina - comandantul Garnizoanei Sibiu, precum şi colectivul de coordonare al activităţilor sportive format din: col. Gheorghe Ionescu, cpt. Robert Stănciulescu, lt.col. Vasile Lujerdean, mr. Theodor Ciuhurean, mr. Ionel Vrancianu, cpt. Marcel Pomohaci, lt.col. Mircea Deşliu, precum şi antrenorii Ilie Popa, Nicolae Drăgălău şi Dan Hrip.

Catedra de educaţie fizică a Liceului nr. 6 este alături de familia Băra, greu încercată la trecerea în nefiinţă a celui care a fost Vasile Băra (Şumi), portar de handbal şi om de aleasă omenie. Sincere condoleanţe

Ultima oră

urmare din pag. 1

● Gică Hagi este convins că "vom drege în Slovacia, ceea ce am stricat în meciul cu Franţa." Nu ştiu pe ce se bazează.

● Înaintea par idei de fotbal Poiana Câmpina-Portul Constanţa, Justin Gafiuc, redactor la "Sportul românesc", a fost bătut şi i s-a interzis accesul pe stadion.

● Pete Sampras a revenit pe locul I în clasamentul ATP înlocuindu-l pe compatriotul său Andre Agassi care a deţiut poziţia de lider din 10 aprilie, a.c.

● Iosif Vigu, antrenorul Olimpiei Satu Mare, a fost suspendat patru luni şi amendat cu 300.000 lei pentru că i-a spus arbitrului C.Zotta: "Cu banii luaţi de la Foresta să-ţi cumperi cuie pentru coşciug!" Spiritual, nu ?

● Revista France Football a publicat lista de propuneri pentru ancheta anuală ce va desemna "Balonul de aur". Între cei 50 de fotbalişti nu se află nici un român!

● Englezoaica Rachel Andersson a fost acceptată de FIFA ca procurator, fiind prima femeie care a primit o asemenea licenţă.

● Până în prezent Fundaţia sibiană "Mica gimnastă" a fost sprijinită de următorii sponsori: SC Retezat SA, SC Simerom SA, SC Construcţii SA, SC Panificaţia-Dobrun SA, SC IRMES SA şi SC Pim SA...

● La prima şedinţă de antrenament pentru ultima cursă automobilistică de Formula 1, la Adelaide, în Australia, maşina McLaren-Mercedes condusă de finlandezul Mika Hakkinen a ieşit de pe circuit, izbindu-se la viteza de peste 200 de km/h de şirul pneurilor de protecţie. În prezent Hakkinen se află în comă, la Spitalul Royal din Adelaide, iar medicii se aşteaptă la ce-i mai rău.

● Se dă ca posibilă plecarea lui Costică Ştefănescu de pe postul de "secund" la reprezentativă, pe cel de "principal" la Universitatea Craiova.

● Joi seara, s-a încheiat cea de a doua perioadă de transferări din il calcio. Cele mai spectaculoase: suedezul Brölin (Parma) a fost împrumutat lui Leeds, rusul Salimov (Inter) a fost împrumutat lui Udinese, Bari a plătit 1,5 milioane dolari pentru a-l achiziţiona pe suedezul Ingesson (Sheffield)...

● Rambo, un suporter al echipei franceze Lens (care mai fusese pedepsit să nu participe la meciurile echipei favorite timp de un an: 13 septembrie 1994 - 13 septembrie 1995) s-a ales cu o amendă de 2000 franci şi cu o nouă "suspendare" de 18 luni, pentru că, într-un moment de exaltare, le-a arătat poliţiştilor (care supravegheau tribuna) bogatul său penis, în timpul partidei din Cupa UEFA dintre Lens şi Cernomoreţ Odesa...

Clasamente, Divizia A

Seria I

Dunărea - FC Constant 1-0, Oţelul - Steaua 7-0, Gloria-Poiana 5-1, FC IELIF - Tractorul 3-0, Metrom - Electroputere 2-1, Portul - FC Oneşti 4-2, Dacia Piteşti - Aro 2-0, Cetatea - Metalul 0-0, Rocar - Dacia Brăila 0-0.

1. Dacia Brăila	12	8	1	3	19-10	25
2. Gloria Buzău	12	7	2	3	20-15	23
3. Dacia Piteşti	12	7	1	4	19-14	22
4. Oţelul Târgovişte	12	6	3	3	34-12	21
5. Rocar Bucureşti	12	6	2	4	14-17	20
6. FC Oneşti	12	5	3	4	13-13	18
7. Metrom Braşov	12	5	3	4	12-12	18
8. Electroputere	12	5	2	5	17-13	17
9. Dunărea Călăraşi	12	5	1	6	13-16	16
10 FC IELIF	12	4	3	5	20-20	15
11.Portul Constanţa	12	4	3	5	21-23	15
12.Poiana Câmpina	12	4	3	5	11-14	15
13.Steaua Mizil	12	5	0	7	10-20	15
14.Tractorul Bv.	12	4	2	6	13-15	14
15.Constant Galaţi	12	4	2	6	10-12	14
16.Aro Câmpulung	12	3	5	4	10-15	14
17.Cetatea Tg. Neamţ	12	3	2	7	10-18	11
18.Metalul Plopeni	12	2	4	6	10-17	10

Etapa viitoare (18.11.): Poiana-Aro, FC Oneşti-Gloria, Electroputere-Portul, Constant-Oţelul, Steaua-Metrom, Cetatea-Dacia Piteşti, Metalul-Rocar, Dacia Brăia- IELIF, Tractorul-Dunărea.

Seria a II-a

Minerul - Unirea Dej 2-0, FC Bihor - ASA 3-1, Corvinul - Foresta 3-0, Gaz metan - FC Vâlcea 4-0, Olimpia - Jiul 1-4, Minaur- Bucovina 3-1, Unirea A.Iulia - CSM 3-1, Gloria - FC Maramureş 3-1, UTA - CFR 2-2.

1. Jiul Petroşani	12	9	1	2	23-6	28
2. ASA Tg. Mureş	12	7	2	3	20-13	23
3. UT Arad	12	6	4	2	22-12	22
4. Foresta Fălticeni	12	7	1	4	15-9	22
5. Unirea Dej	12	7	0	5	20-12	21
6. CSM Reşiţa	12	6	2	4	21-14	20
7. GAZ METAN	12	6	2	4	16-12	20
8. FC Bihor	12	5	2	5	13-16	17
9. CFR Timişoara	12	5	2	5	15-20	17
10. Corvinul	12	4	4	4	22-18	16
11. Minaur Zlatna	12	4	3	7	13-13	15
12. Minerul Motru	12	4	2	6	11-15	14
13. FC Maramureş	12	4	2	6	13-19	14
14. Unirea A.I.	12	4	1	7	16-19	13
15. Bucovina	12	4	1	7	21-27	13
16. Olimpia	12	4	1	7	15-22	13
17. Gloria Reşiţa	12	4	1	7	9-20	13
18. FC Vâlcea	12	2	1	9	10-28	7

Etapa viitoare: Foresta-CSM, Bucovina-Corvinul, Jiul-Minaur, Unirea Dej - FC Bihor, ASA - Olimpia, Gloria - Unirea A.Iulia, FC Maramureş - UTA, CFR - Gaz metan, FC Vâlcea - Minerul.

BIBLIOTECA „ASTRA" SIBIU

BIBLIOTECA „ASTRA"
SIBIU

DOAR BAREMUL NU LE MAI AJUNGE ARBITRILOR CARE FLUIERĂ LA SIBIU!?

TRIBUNA sporturilor

SUPLIMENT SĂPTĂMÂNAL DE INFORMARE SPORTIVĂ AL COTIDIANULUI INDEPENDENT "TRIBUNA"

Anul V, nr. 291 | 20.11. - 26 .11.1995 | 4 pagini, 200 lei

Fotbal, Divizia Națională

ZOTTA S-A DAT ÎN ... STAMBĂ!

F.C. INTER - F.C. FARUL 3-2 (2-1)

Stadion "Municipal", ploaie continuă, gazon alunecos, spectatori 1500. Au marcat: POGĂCEAN (min.4), C.SZEGHEDI (min.34) şi BACIU (min. 53), respectiv MUSTACĂ (min. 28) şi CEAUŞILĂ (min. 84).

F.C. INTER: Blid 7 - Glăvan 7,5, L. Cotora 8, Baciu 7 - Demian 7, Lazăr 7, C. Szeghedi 8 (min. 88, Tolciu), Pogăcean 7,5, Tâlvan 8 - M. Szeghedi 6,5 (min. 58, Holom 6,5), Caşoltan 7,5. Antrenor Cornel Ţălnar.

F.C. FARUL: Munteanu 5 - Ghişan 6, Dinu 5, Barbu 6, Nanu 5 - Mustacă 7, Axin-ciuc 5 (min. 73, Zadea 6), Carabaş 5 (min. 46, Şerban 6), Toma 5 (min. 56, Ceauşilă 6) - B. Oprea 6, Butoiu 5,5. Antrenor Florin Marin.

Au arbitrat: C. Zotta 5, la centru, ajutat la tuşe de V. Avram 5 şi T. Constantinescu 6, toţi din Bucureşti.

Cartonaşe galbene: M. Szeghedi, C. Szeghedi, Glăvan, Tâlvan, Caşoltan, Cr. Lazăr (F.C. Inter), Ghişan, Mustacă, Nanu şi Ceauşilă (F.C. Farul). Cartonaş roşu: Blid.

De mult n-am mai asistat la un meci de o asemenea încleştare, de un asemenea dramatism. Pe un gazon imposibil, devenit patinoar din cauza ploii ce n-a încetat o clipă în ultimele 24 de ore, cele două echipe au pus de-o luptă crâncenă pentru cele trei puncte cuvenite învingătoarei. Cu un moral excelent după seria de 9 partide fără înfrângere, echipa litoralului, însoţită la Sibiu de o impresionantă şi sportivă galerie, s-a străduit să facă faţă şi celui de al zecelea val, dar acesta avea să se dovedească, în final, devastator pentru ea!

continuare în pagina 4

Mircea BIŢU

Clasament

1.Steaua	16	11	3	2	39-17	36(15)
2.Dinamo	16	9	2	5	20-16	29(2)
3.Rapid	16	9	1	6	33-18	28(4)
4.Univ. Craiova	16	8	3	5	22-13	27(0)
5.F.C. Farul	16	8	3	5	28-20	27(3)
6.Gloria	16	8	1	7	20-18	25(1)
7.Ceahlăul	16	7	3	6	21-24	24(0)
8.FC Naţional	16	7	2	7	25-21	23(-1)
9.F.C. INTER	**16**	**6**	**3**	**7**	**19-18**	**21(-3)**
10.Petrolul	16	6	3	7	18-19	21(-3)
11.U Cluj	16	6	2	8	20-20	20(-1)
12.F.C. Argeş	16	6	2	8	20-26	20(-4)
13.Oţelul	16	6	1	9	18-22	19(-5)
14.F.C. Braşov	16	5	4	7	16-27	19(-5)
15.Poli Iaşi	16	6	1	9	19-35	19(-5)
16.Sp. studenţesc	16	5	3	8	17-18	18(-6)
17.Poli Timişoara	16	5	3	8	27-29	18(-6)
18.AS Bacău	16	6	0	10	20-32	18(-6)

***Etapa viitoare** (25 XI): Rapid-Dinamo. Ceahlăul-Petrolul, Oţelul-Univ. Craiova, U Cluj-Sp. studenţesc, Farul-Poli Iaşi, Steaua-FC Inter, Argeş-Poli Timişoara, Gloria-AS Bacău, FC Braşov-FC Naţional.*

Popice superligă (m)

La încheierea turului, Foresta Tălmaciu - locul 5

Sâmbătă, în cadrul ultimei etape din turul superligii masculine la popice, popicarii de la Foresta Tălmaciu au învins pe UNIO Satu Mare cu 5036-4963 p.d. În urma acestui rezultat elevii antrenaţi de Gheorghe Ţifrea ocupă locul 5 în clasament. Iată cum arată acesta, comunicat de federaţia de specialitate:

1. Aurul Baia Mare - 8 p.; 2. Minerul Vulcan - 6 p.; 3. Jiul Petrila - 6 p.; 4. Electromureş Tg. Mureş - 6 p.; 5. Foresta Tălmaciu - 6 p.; 6. Siderurgica Hunedoara - 6 p.; 7. UNIO Satu Mare - 6 p.; 8. C.F.R. Cluj - 2 p.

I. ILIE

Baschet

O victorie ce putea fi mult mai confortabilă

CSU Forest Sibiu - CSU-BRD Ploieşti 105-79 (53-36)

Campionii au obţinut o victorie clară aşa după cum era de aşteptat, dar la o diferenţă de scor ce nu reflectă diferenţa de valoare dintre cele două echipe. Gazdele puteau câştiga şi cu peste 40 de puncte dacă în câteva perioade nu s-ar fi angrenat în jocul zbuciumat al oaspeţilor, dacă nu ar fi irosit cu nonşalanţă multe situaţii de superioritate şi dacă în finalul partidei nu ar fi renunţat total la apărare. Toate aceste spuse nu diminuează cu nimic meritele echipierilor de la CSU Forest, antrenaţi de Mircea Vulc şi Claudiu Muntean, ei realizând o victorie firească şi necesară pentru menţinerea în cursa de obţinere a unui loc pe podium.

Început confuz de partidă şi după trei ratări de ambele părţi ploieştenii deschid scorul şi mai înscriu încă două puncte, astfel că în min.2 tabela de scor arăta 0-4. După numai un minut gazdele egalează şi apoi preiau conducerea pe care nu o vor mai ceda până la sfârşitul jocului. Cu Claudiu Muntean, Alecu şi Lefter în bună dispoziţie de joc sibienii se desprind treptat şi la pauză au un avantaj de 17 puncte (53-36).

Primele două minute ale reprizei secunde sunt, din nou, total neconvingătoare. Apoi gazdele, în această parte a jocului, şi cu Tordai şi Covaci în mare formă, reuşesc să-şi consolideze diferenţa pe tabela de scor (65-40, în min.5; 80-44, în min.9; 100-69, în min.18).

continuare în pagina 4

Octavian RUSU

Minutul 91

Boală lungă, moarte sigură

În penultima etapă a turului Diviziei naţionale am consemnat două rezultate năucitoare: victoriile obţinute de piteşteni şi braşoveni la Iaşi şi, respectiv Bacău. Nici unii, nici ceilalţi n-au scăpat de grijile retrogradării prin punctele câştigate în deplasare, în schimb i-au tras de picioare pe cei de la Poli Iaşi şi AS Bacău, numărul formaţiilor cu probleme fiind acum şi mai mare (De la locul 8 în jos!). Tocmai de aici se vede valoarea scăzută a fotbalului nostru din primul eşalon (celelalte nici nu mai intră în discuţie). Lupta pentru titlul de campioană a fost deja tranşată în favoarea Stelei, care s-a detaşat net, atenţia chibiţilor fiind acum îndreptată doar spre sforăriile care vor decide echipele retrogradate. Acolo, jos, se cheltuiesc bani grei, însă, vorba românului: boală lungă, moarte sigură şi cine trebuie să cadă, va cădea!

● *F.C. Naţional - Ceahlăul 3-1 (2-0)* Meci fără istorie, în care gazdele şi-au asigurat victoria încă din prima jumătate de oră de joc. Au înscris: Liţă (5), Albeanu (25), Dună (60), respectiv Burleanu (74). ● *Petrolul - Oţelul 2-0 (1-0)* Arbitrul P. Radu a făcut risipă de lovituri de pedeapsă. Au marcat: Toader (28) şi Zmoleanu (88) - ambii din 11 metri, a ratat un penalty Spirea (72) de la oaspeţi.

continuare în pagina 4

n.i.d.

Fotbal, divizia A

Evoluţie slabă a medieşenilor

CFR Timişoara - Gaz metan 2-0 (1-0)

În oraşul de pe Bega, medieşenii au făcut simplu act de prezenţă, evoluţia lor fiind departe de cea din etapa precedentă, când au câştigat la scor în faţa vâlcenilor. În chiar minutul 3, gazdele au deschis scorul: Botezan a gafat, Stoican a şutat slab, Roşca a respins greşit balonul în faţă şi Foale, pe fază, a marcat. În continuare, timişorenii au dominat, creându-şi alte ocazii de gol, în vreme de gaziştii s-au mulţumit să se apere, arareori trecând de centrul terenului, iar portarul Boldor n-a fost solicitat mai deloc.

După pauză, certaţi bine de antrenorii ispir şi Aloman, gaziştii au ieşit mai curajos la atac, dar s-a simţit absenţa lui Marcadonatu, creierul şi dispecerul echipei. Jucând fără convingere, oaspeţii n-au reuşit egalarea, ba mai mult, în min. 86, au primit un gol, autor fiind acelaşi Foale, după o combinaţie reuşită cu Stoican.

În etapa următoare, Gaz metan are obligaţia să joace la adevărata valoare şi să câştige de o manieră convingătoare partida cu FC Maramureş.

A arbitrat G. Ionescu (Bucureşti).

CFR: Boldor - Diaconescu, Artimon, Himcinschi, Florescu - Stoican, Ianu (83, Perdei), Sandu Roco, Gligorovici (75, Chiru) - Foale, Petre.

Gaz metan: Roşca - Ciurar (46, Maier), Botezan, Lungu, Someşan, Teleabă - Ştef, Callo, Hâncu - Albu, Cl. Şomfălean (75, Popescu).

Cartonaşe galbene: Himcinschi şi Maier.

D. IONAŞCU

Rugby, divizia A2

Gazdele părăsesc terenul!

Deplasându-se la Ploieşti echipa CSM Foresta a rămas, în min.36 al jocului fără adversar, gazdele retrăgându-se de pe teren la scorul 56-0 pentru sibieni. Ploieştenii au umplut paharul, excluderea lor din campionat fiind aproape certă. Păcat de banii cheltuiţi cu deplasarea. **G.R.**

Juniori: CSŞ Şoimii - CSS Constanţa 15-13. Sibienii au învins neînvinsa echipă constănţeană până la acest joc, prin punctele realizate de Răşcanu 5 l.p.

În pagina a III-a
MAPAMOND SPORT

Peluza a III-a

Erori

Am primit, din partea unor colegi de peluză, observaţia că prin mine "răsuflă" discuţiile, vorbele spuse la năduf, gândurile mai furişe ale acestor răbdători băieţi care au uitat de multă vreme ce înseamnă sâmbăta în familie. Dar, parcă la stadion nu-i tot o familie? Şi ce familie! Cu multe capete şi cu un singur suflet.

Dintr-un astfel de cap a ţâşnit, în pauza meciului cu Farul, când arbitrii stăteau la căldură şi noi în călduri, o idee genială pe care, iată, mă grăbesc să v-o spun şi s-o prezint ca propunere conducătorilor de cluburi din toată ţara.

Propunerea inventivului peluzist este următoarea: la sfârşitul întâlnirii când se consemnează rezultatul final, să apară pe tabela de marcaj ERATA. De exemplu: "stimaţi spectatori, rezultatul 3-2 se va citi corect 3-1. Eroarea se datorează tuşierului cutărică şi centralului cutare, care şi-a însuşit gafa colegului. Scuzaţi! Sau: "stimaţi spectatori, n-au fost acordate 22 de cartonaşe galbene cum s-a anunţat de la staţia de radio. Au fost numai 19. Eroarea se datorează crainicului stadionului. Scuzaţi!"

După terminarea meciului de sâmbătă, am intrat în vorbă cu o marinăriţă din galeria constănţeană, care a recunoscut în mod sportiv: "mortul şi-a frecat parul la nesfârşit".

Mihai BRATU

ERATA: Ultima propoziţie se va citi corect: "Portul şi-a plecat farul, însfârşit". Eroarea aparţine corecturii. Scuzaţi!

Renunţând la Statele Unite, Silviu Tănăsoiu a plecat în Germania

Răspunzând invitaţiei clubului german Tennisabteilung SV Oberweier-Friesenheim (la care, în urmă cu câţiva ani a activat Florin Segărceanu), Silviu Tănăsoiu a plecat, miercuri, 15 noiembrie a.c., pentru o perioadă de trei luni, în Germania. Deplasarea a făcut-o cu firma de transport Atlassib (patron ing. Ilie Carabulea), unul dintre sponsorii tenismenului sibian.

Relaţia dintre jucătorul nostru şi clubul german a fost mijlocită de un alt sibian stabilit în Germania, dl. Doru Suciu, care crede în talentul şi în dorinţa de afirmare ale lui Silviu. Invitaţia a venit tocmai la timp din două motive: în primul rând pentru că, probabil, acolo va lucra cu antrenori de valoare şi va avea parteneri de concurs puternici şi în al doilea rând pentru că acolo va beneficia de condiţii bune de antrenament, spre deosebire de România unde, în sezonul rece, practic, tenismenii sunt în "pauză".

Conştient de nevoia de pregătire, Silviu a renunţat la suita de turnee organizate în SUA, la care participă şi câteva speranţe ale tenisului nostru juvenil, preferând această perioadă de

continuare în pagina 4

n.i.d.

Ultima oră

● La turneul de fotbal al J.O. de la Atlanta printre cei 32 de arbitri ce vor fi selecţionaţi se vor afla şi 8 femei.

● Zilele trecute, a revenit la Sibiu, după o perioadă de trei luni de pregătire în Canada, tenismena Anca Vasiloaica.

● Se înmulţesc bătăliile în sălile şi pe terenurile de sport din lume, dar şi de la noi. De vină sunt tot banii...

● Din dorinţa de a-şi depăşi "concurenţii" de la Gazeta sporturilor la numărul de cititori, cei de la Sportul românesc calcă în strâchini, dezminţind azi ce-au scris ieri...

● La 12 noiembrie, Nadia Comăneci a împlinit 34 de ani. Auleu, cum trece vremea, toate mândrele-mi zic "nenea".

● După cum am prevăzut, nazurosul Bernd Schuster a fost scos din lotul lui Bayer Leverkusen şi, deocamdată, este şomer!

continuare în pagina 4

n.i.d.

Sportivii de mâine ai Sibiului

Atleţii Lucian Todea şi Codruţ Vulcan

Zilele trecute, în sala de sub tribuna stadionului "Municipal", atleţii Lucian Todea şi Codruţ Vulcan, de la C.S.Ş. Şoimii Sibiu îşi începeau programul de antrenament, aşa cum obişnuiesc săptămână de săptămână. Elevii profesorului Liviu Maier se mândresc cu performanţe destul de frumoase pe plan naţional. Lucian Todea a urcat pe cea mai înaltă treaptă a podiumului de premiere, în probele de 60 m plat, realizând timpul de 7,28,0, iar la lungime s-a clasat pe locul secund, cu performanţa de 6,65 m. La Campionatul Naţional în aer liber a obţinut medalia de argint, atât în proba de 100 m plat, cu timpul de 11,37, cât şi la săritura în lungime, cu 6,75 m.

Codruţ Vulcan a urcat pe treapta a treia a podiumului la săritura în înălţime, atât la Campionatul Naţional (indoor), cât şi la cel în aer liber, cu performanţa de 2 m. I-am solicitat să spună, pe scurt, câteva din dorinţele lor:

- Atletismul pentru mine a însemnat şi reprezintă încă o mare pasiune. Datorită lui m-am putut dezvolta fizic şi psihic (**C. Vulcan**).

- Să spunem că atletismul înseamnă o posibilitate de exprimare, un spaţiu în care îmi pot testa capacităţile fizice şi cele de concentrare (**Lucian Todea**).

Noi le dorim să-şi adauge, în vitrina cu trofee, încă multe medalii de aur, argint sau bronz. **Ramona POPA**

Fotbal, Divizia C

Două etape pe parcursul unei săptămâni

Etapa 14 ● *Cedonia 95 - CFR Retezat 1-1 (1-1)* Fără doi titulari suspendaţi pentru cumul de cartonaşe galbene, oaspeţii păreau victime sigure în confruntarea cu o formaţie solidă, bine structurată şi motivată, dornică să-şi treacă, de data aceasta, în cont o victorie, după eşecul suferit pe propriul teren în faţa agniţenilor, în runda anterioară. Şi într-adevăr partida a debutat cu câteva atacuri furibunde la poarta apărată cu brio de M.Mihăiescu care în chiar primul minut a respins de sub bară în corner un violent şut de gol expediat de D.Ivan. Odată cu scurgerea timpului furia gazdelor se domoleşte, iar elevii antrenorului G.Pavlovici, ieşind din chingi, se dovedesc extrem de periculoşi pe contraatac, mai ales prin cele două veritabile săgeţi A.Tara (unul din cei mai buni jucători de pe teren) şi P.Dolcoş. De fapt, ultimul va înscrie spectaculos în min.28, finalizând o tăioasă şarjă ofensivă, la care au participat în afara celor doi şi N.Kalanyos cu A.Turean, acţiune care a făcut mat masiva apărare din faţă. Cedonia îşi revine rapid, atacă tot mai insistent impulsionată de vivacitatea lui V.Armenean şi restabileşte egalitatea în min.44, când C.Drăgoi îl învinge pe goalkeeperul feroviar cu un şut sec din interiorul careului. Secunda repriză se desfăşoară la fel de alert şi dârz, dar nici una din combatante nu reuşeşte să se detaşeze pe tabela de scor, în ciuda unor imense ocazii, cele mai multe aparţinând gazdelor care prin V.Armenean, dar mai ales C.Gherghelean (de două ori singur la 6 metri) au ratat cucerirea victoriei. S-au remarcat: V.Armenean, G.Niţu, I.Tăvală, D.Ivan şi D.Iordache de la gazde, A.Tara, V.Codrea, M.Mihăiescu, P.Dolcoş şi Scridon. Imparţial şi atent arbitrajul prestat de centralul D.Cârpătorea, secundat la cele două linii de D.Mărginean şi L.Opriş. ● *Unirea - IMIX 1-5 (1-1)* Superiori, mai ales spre finalul întrecerii, agniţenii au învins net la Ocna ca urmare a golurilor realizate de M.Părău (min.1 şi 81), A.Moldovan (min.52), C.Oliu (mi. 88 şi 90), respectiv N.Bratu (min.7). ● *Silva - Record 1-7 (0-4)* Medieşenii au făcut la Sălişte un simplu galop de sănătate, punctând dezinvolt prin: C.Ogneriu (min.2,23), V.Peptănuş (min.15), N.Cozma (min.20), F.Forgacs (min.55), D.Dodu (min.58) şi I.Puşcă (min.70). Golul gazdelor, marcat în min.78, a fost semnat de N.Seicean. ● *Viitorul - "U" Mecanica Sembraz 2-3 (1-1)* Studenţii sibieni s-au impus cu dificultate la Bazna, graţie golurilor realizate de A.Şerban (min.43) şi D.Băran (min.62 şi 75), respectiv O.Boaru (min.12 din penalty) şi O.Oprea (min.47). ● *Vitrometan - Textila 1-0 (0-0)* Unicul gol al partidei a fost marcat de I.Duda (min.57). ● *Mecanica - Sparta 1-1 (0-0)* Ratând numeroase situaţii, lidera nu s-a putut detaşa în arena proprie de ambiţioasa ei parteneră de întrecere. Autorii golurilor: D.Gaspar (min.61) pentru oaspeţi şi M.Zota (min.77). ● *Romanofir - Geromed 0-1 (0-1)* Victoria fără dubii a medieşenilor la Tălmaciu s-a consemnat în urma golului înscris de S.Bungiac în min.29. ● *Sticla - Construcţii 1-1 (0-1)* Au marcat I.Grigore pentru avrigeni şi E.Stângaciu. Sibienii au utilizat un jucător în stare de suspendare.

Etapa 15 ● *Record - Vitrometan 3-3 (1-0)* Cele două protagoniste, confruntându-se în acest tradiţional derbi mediesan, au oferit publicului prezent o dispută dârză, antrenantă şi palpitantă prin răsturnările spectaculoase ale scorului. Pielarii au condus la pauză în urma golului reuşit de I.Şeică. Sticlarii au egalat dintr-un penalti transformat cu precizie de I.Duda. Tot el punctează din nou câteva minute mai târziu (1-2). Imediat C.Ogneriu restabileşte egalitatea, transformând o lovitură de la 11 m. Gazdele punctează din nou prin B.Forgacs (3-2), pentru ca în min.90 acelaşi I.Duda să restabilească egalitatea pe tabela de marcaj. ● *Construcţii - Unirea 5-1 (2-0)* Scorul mi se pare mult prea sever faţă de sensibilul echilibru existent între cele două combatante, ocnerii dovedind frumoase aptitudini tehnico-tactice. Au înscris: E.Stângaciu (min.1), G.Pârvu (min.40, autogol), E.Mihai (min.61 şi 79) şi I.Suciu (min.68) pentru sibieni şi R.Baciu (min.83) pentru învinşi. ● *Textila - Geromed 4-1 (2-1)* Joc dominat de gazde în prima repriză şi echilibrat în a doua sa parte, terminat cu victoria meritată a cisnădienilor. Autorii golurilor: M.Comşa (min.16 şi 80, ultimul din penalti), V.Belet (min.24 şi 53) pentru textilişti, respectiv M.Lică (min.32). ● *CFR Retezat - Romanofir 1-0 (0-0)* Tălmacenii s-au apărat tenace şi organizat la Sibiu, defensiva lor cedând în min.87, când gazdele au înscris prin N.Paşca. ● *IMIX - Mecanica 0-4 (0-2)* Evoluând mai aproape de valoarea componenţilor avuţi la dispoziţie, lidera a învins detaşat la Agnita, I.Turc şi A.Bârză punctând fiecare de două ori. ● *"U" Mecanica Sembraz - Cedonia 95 1-0 (1-0)* Victorie la limită, dar perfect meritată, a studenţilor, care - după ce au marcat în min.30 prin D.Băran - au avut o inexplicabilă cădere fizică în finalul întrecerii. ● *Sparta - Sticla 1-0 (1-0)* Comportare onorabilă a avrigenilor în faţa unui partener de întrecere superior, care a punctat o singură dată prin D.Gaspar în min.45. ● *Viitorul - Silva 2-1.*

V.M.

Întors din America, dl. Ioan RAKOŞI declară: "Formarea unui performer în tenis costă peste 2 milioane de dolari!"

- Domnule Rakoşi, v-am ruga să povestiţi, pentru cititorii "Tribunei sporturilor", despre Simpozionul Internaţional de Tenis al antrenorilor profesionişti la care aţi luat parte în America.

- Cu multă plăcere. În perioada 25 septembrie-1 octombrie 1995 am fost invitat de Academia de Tenis "Van Der Meer" - United States Profesional Tenis, Registry la Hilton Head Island (Statele Unite ale Americii), pentru a participa la ediţia a 20-a a Simpozionului Internaţional de Tenis. Cu această ocazie au avut loc o serie de manifestări: o festivitate specială de deschidere, numită "Parada Naţiunilor", la care au fost arborate steagurile a peste 50 de ţări participante. Am avut onoarea să reprezint România, ca a 119-a ţară afiliată acestui Forum şi să port drapelul ţării noastre la deschidere.

- Am înţeles că, la acest simpozion, aţi cunoscut multe personalităţi ale tenisului mondial!

- Desigur. La Simpozionul organizat de Uniunea Tenismenilor Profesionişti din SUA am avut ocazia de a cunoaşte mari personalităţi din tenisul mondial, ca: Dennis Van Der Meer, Richard Schönbron, din Germania (cotat ca cel mai mare teoretician de tenis), Brad Gilbert (actualul antrenor al lui Agassi), Roy Emerson, Billie Jean King, fostă campioană mondială (în prezent antrenoare), dr. Allen Fox, Brian Gottfried şi foarte mulţi alţi antrenori şi specialişti din tenis, cu renume mondial. Cu această ocazie am luat parte la 24 de conferinţe şi simpozioane cu predare teoretică şi practică, unde am aflat noile metode de predare a tenisului, atât pentru începători cât şi pentru marii performeri.

USPTR
International Tennis Symposium
and $25,000 Championships

Fiecare conferenţiar a expus şi a demonstrat practic metodele cele mai moderne de predare a tenisului, tehnicile utilizate la antrenamente, toate fiind foarte costisitoare. S-a calculat că formarea unui performer (de la vârsta de 14-15 ani, până să ajungă în clasamentul primilor 100 din lume) costă în jur de 2-2,5 milioane de dolari! Cu această ocazie s-a organizat şi un concurs de tenis la care au participat antrenorii prezenţi, între care m-am numărat şi eu. La categoria mea de vârstă (+65 ani) am ajuns în finala la simplu domni, iar la dublu domni, având-l partener pe Seymor Russel din Mexic, am obţinut locul I.

Trebuie să menţionez că acest centru de tenis se află pe o insulă din Oceanul Atlantic, cu un climat foarte plăcut şi o vegetaţie luxuriantă. Academia Van-der-Meer are 365 de terenuri de tenis, atât pe zgură-cristal, cât şi pe un bitum special. Aici, lucrează 60 de antrenori cu titlul PROFESIONAL şi sute de antrenori-instructori. Vă mai pot spune că mă bucur că am avut şansa de a învăţa şi de a acumula experienţa de care sper să beneficieze şi tinerii mei elevi din Sibiu.

A consemnat,

Ilie IONESCU

În imaginea foto: Dl. Denis van Der Meer a ţinut să se fotografieze cu membrii delegaţiei ţării noastre

PROGRAM TV

Luni, 20 noiembrie

Programul I ✦13,00 Actualităţi 13,10 Interferenţe 14,10 TVR Iaşi 14,45 TVR Cluj-Napoca 15,20 TVR Timişoara 16,00 Actualităţi 16,10 Avanpremieră 16,25 Ne-am interesat pentru dv. 17,00 Emisiune în limba maghiară 18,30 Desene animate * Grand Prix 19,00 De luni până luni 19,30 Film serial pentru tineret * Fata şi băieţii 20,00 Actualităţi 20,45 Publicitate 20,50 Film serial * Echipa de intervenţie 21,45 Transfocator 22,10 Teatru TV * Straniul Paradis 23,50 Actualităţi 0,05 Cultura în lume 0,35 Fragil

Programul II ✦ 13,40 Film serial (R) * Drumul spre Avonlea 15,00 Film serial (R) * Perla neagră 16,20 Film serial * Pasiuni secrete 17,45 Film serial * Iubiri amăgitoare 22,00 Film serial * Santa Barbara 22,45 Repriza a treia

Marţi, 21 noiembrie

Programul I ✦7,00 TVM 8,30 La prima oră 9,20 Film serial (R) * Santa Barbara 10,05 Limbi străine * Franceză * Engleză 11,05 Cinematograful de artă (R) * Adevărata viaţă a lui Antonio H. 12,40 Desene animate * Noi povestiri din oraşul cu palmieri 13,10 Muzica pentru toţi 14,00 Actualităţi 14,10 TVR Iaşi 15,05 TVR Cluj-Napoca 16,00 Actualităţi 16,10 Fii tu însuţi! 17,00 Convieţuiri 18,00 Cazuri şi necazuri în dragoste 19,00 Medicina pentru toţi 19,30 Desene animate * Grand Prix 19,55 La zi în agricultură 20,00 Actualităţi 20,45 Publicitate 20,50 Telecinemateca * Soare chiar şi noaptea 22,50 Reflector 23,20 Actualităţi 23,40 Gong! 0,10 Video-art top

Programul II ✦16,20 Film serial * Pasiuni secrete 17,45 Film serial * Iubiri amăgitoare 23,15 Film artistic * Van Gogh

Miercuri, 22 noiembrie

Programul I ✦7,00 TVM 8,30 La prima oră 9,20 Film serial (R) * Santa Barbara 10,05 Moda pe meridiane 10,35 Videocaseta muzicală 10,50 Videolexicon 11,50 Film serial (R) * Iubiri amăgitoare 12,40 Desene animate * Noi povestiri din oraşul cu palmieri 13,10 Muzica pentru toţi 14,00 Actualităţi 14,10 TVR Iaşi 15,05 TVR Cluj-Napoca 16,00 Actualităţi 16,10 Cedrii Libanului 16,25 Selecţiuni din festivalul "Young rock for youngs" 16,45 Ecleziast '95 17,30 De la lume adunate... 18,00 Desene animate * Grand Prix 18,30 Poarta sărutului 19,00 Film serial * Fata şi băieţii 19,30 Actualităţi 20,15 Publicitate 20,20 Film serial * Fiica lui Mistral 21,15 Liga Campionilor la fotbal: Glasgow Rangers - Steaua Bucureşti 23,30 Actualităţi 23,45 Confluenţe 0,15 Întâlnirea de la miezul nopţii

Programul II ✦13,55 Ciclul de filme cu Bruce Lee * Răzbunarea 16,20 Film serial * Pasiuni secrete 17,45 Film serial * Iubiri amăgitoare 22,00 Film serial * Santa Barbara

Joi, 23 noiembrie

Programul I ✦7,00 TVM 8,30 La prima oră 9,20 Film serial (R) * Santa Barbara 10,05 Limbi străine * Germană * Italiană 11,05 Film serial (R) * Iubiri amăgitoare 12,40 Desene animate * Noi povestiri din oraşul cu palmieri 13,10 1001 Audiţii 14,00 Actualităţi 14,10 TVR Iaşi 15,05 TVR Cluj-Napoca 16,00 Actualităţi 16,10 Tradiţii 16,40 Sub semnul întrebării 17,40 Cuvinte potrivite 18,05 Desene animate 18,30 Tragerile Super Loto 5/40 şi Simplă Expres 18,40 Milenium 19,30 Film serial pentru tineret * Fata şi băieţii 20,00 Actualităţi 20,45 Publicitate 20,50 Film serial * Valea păpuşilor 21,35 Reflecţii rutiere 21,50 Studioul economic 22,30 Interpreţi ai muzicii populare 22,50 Simpozion 23,35 Actualităţi 23,55 Seriale de neuitat * Poldark

Programul II ✦16,20 Film serial * Pasiuni secrete 21,30 Stadion 22,30 Cinematograful de artă * Film pe furate

Vineri, 24 noiembrie

Programul I ✦7,00 TVM 8,30 La prima oră 9,20 Film serial (R) * Santa Barbara 10,50 Limbi străine * Spaniolă 11,20 MTV * Greatest Hits 11,50 Film serial (R) * Iubiri amăgitoare 12,40 Confluenţe (R) 13,10 1001 Audiţii 14,00 Actualităţi 14,10 TVR Iaşi 14,55 TVR Cluj-Napoca 15,45 Din lumea afacerilor 16,05 Actualităţi 16,15 Pompierii vă informează! 16,30 Emisiune în limba germană 17,30 Pro Patria 18,15 Viaţa parlamentară 18,45 Trofeul Carpaţi: România - Ucraina 19,15 Film serial * Edera 20,05 La zi în agricultură 20,10 Actualităţi 20,50 Publicitate 20,55 Tezaur folcloric 21,35 Film artistic * Infidelitate 23,10 Actualităţi 23,30 MTV * Euro Top 20 0,30 Cinematograful de noapte * Luna amară

Programul II ✦16,20 Film serial * Pasiuni secrete 18,15 Film serial * Iubiri amăgitoare 23,30 Film serial * Santa Barbara

Sâmbătă, 25 noiembrie

Programul I ✦7,00 Bună dimineaţa din... banca întâi! 8,50 Tip-Top, Mini-Top 9,50 Film serial pentru copii * Drumul spre Avonlea 10,40 Matineu muzical 11,25 Pas cu pas 12,15 Ecranul 13,05 Pleiade 14,00 Actualităţi 14,10 Turnul Babel * Desene animate * Dv. decideţi! * Film serial: Ce vrăji a mai făcut nevasta mea, Samantha? (ora 16,00) Pilula de râs * Film serial * Handbal * Film serial 18,45 Mapamond 19,15 Teleenciclopedia 20,00 Actualităţi 20,45 Publicitate 20,50 Film serial * Suspici-uni 21,45 Invitaţie la Sinaia 22,45 Film serial * Perla neagră 23,30 Actualităţi 23,50 Crizantema de aur 0,20 Povestea unei vieţi: Mirelle Mathieu (II)

Programul II ✦16,20 Film serial * Pasiuni secrete 22,00 Film serial * Santa Barbara 22,45 Baschet feminin: ACRO - Rapid

Duminică, 26 noiembrie

Programul I ✦ 8,00 Bună dimineaţa! 9,00 Ping, pong! 10,00 Film serial pentru copii * Aventurile lui Skippy 10,30 Lumină din lumină 11,30 Din cele mai frumoase cântece şi jocuri populare 12,00 Viaţa satului 13,30 Atlas 14,00 Actualităţi 14,10 Poşta TV 14,20 Alo, video-magazinul? 17,50 Serial SF * Star Trek 18,45 A doua Românie 19,15 Robingo 19,55 Publicitate 20,00 Actualităţi 20,45 Publicitate 20,50 Film artistic * Vin de mai (SUA, 1990) 22,15 Tragerile Loto special 6/49 şi Noroc 22,25 Filmele săptămânii 22,30 Duminica sportivă 23,00 Actualităţi 23,20 MTV 23,50 Film serial * Anastasia 0,40 Avanpremieră 0,50 Nocturna lirică

Programul II ✦7,00 5 x 2 Magazin duminical 14,10 Film artistic * Mofturi 1900 16,30 Film serial * Inimă sălbatică 17,00 Fotbal fără frontiere 23,00 Film serial * Santa Barbara

MAPAMOND SPORT ✦ MAPAMOND SPORT

Liga Campionilor

O "ecuaţie" cu cinci cunoscute şi cu cinci necunoscute

După patru etape, competiţia campioanelor din Europa fotbalistică a dat un prim verdict: Spartak Moscova, Juventus Torino şi Ajax Amsterdam sunt sigur calificate în sferturile de finală, iar Blackburn Rovers şi Grasshoppers Zürich sunt ieşite din competiţie. Necunoscute mai rămân celelalte cinci echipe care vor accede în faza superioară, deşi unele semne ar fi...

Grupa A

1. FC Nantes	4	2	1	1	6-4	7
2. Panathinaikos	4	2	1	1	5-3	7
3. FC Porto	4	1	2	1	2-1	5
4. Aalborg	4	1	0	3	3-8	3

Au mai rămas de jucat: FC Porto - FC Nantes, Panathinaikos - Aalborg (22 noiembrie) şi FC Nantes - Panathinaikos, Aalborg - FC Porto (6 decembrie).

În această grupă orice este încă posibil, toate cele patru echipe păstrând, cel puţin teoretic, şanse de a accede în sferturi. În avantaj mi se par a fi francezii şi grecii, cărora le este suficient câte o victorie.

Grupa B

1. Spartak	4	4	0	0	11-4	12
2. Legia	4	2	1	1	5-3	7
3. Rosenborg	4	1	0	3	6-12	3
4. Blackburn	4	0	1	3	1-4	1

De jucat: Spartak - Blackburn, Rosenborg - Legia (la 22 noiembrie) şi Legia - Spartak, Blackburn - Rosenborg (la 6 decembrie).

Ruşii au parcurs fluierând această fază preliminară, polonezii mai au nevoie de o victorie, în vreme ce norvegienilor le trebuie neapărat două succese, lucru greu, dar nu imposibil.

Grupa C

1. Juventus	4	4	0	0	14-2	12
2. Borussia	4	1	2	1	4-5	5
3. Steaua	4	1	1	2	1-4	4
4. Rangers	4	0	1	3	3-11	1

Următoarele meciuri: Rangers - Steaua, Juventus - Borussia (la 22 noiembrie) şi Borussia - Rangers, Steaua - Juventus (6 decembrie).

Locul 1 este... ocupat, iar pentru locul 2 luptă, teoretic, celelalte trei echipe, dar cu şanse diferite: 60% nemţii, 30% ai noştri şi 10% scoţienii. Este important şi jocul rezultatelor...

Grupa D

1. Ajax	4	3	1	0	9-1	10
2. Real	4	2	1	1	9-3	7
3. Ferecvaros	4	1	1	2	6-12	4
4. Grasshoppers	4	0	1	3	0-8	1

De jucat: Ferencvaros - Grasshoppers, Real - Ajax (la 22 noiembrie) şi Ajax - Ferencvaros, Grasshoppers - Real (la 6 decembrie).

Făcând numai 1-1 în etapa trecută, la Budapesta, spaniolii şi-au bătut singuri cuie în talpă şi le-au dat o şansă (mică) ungurilor. Totuşi, merg pe "mâna" lui Quique, Sanchis, Michael Laudrup, Redono, Amavisca şi, mai ales, Zamorano.

Cupa UEFA

Au mai rămas doar 16...

Sita a cernut bine în Cupa UEFA şi-au mai rămas doar 16 echipe din multele care au pornit cu speranţe astă toamnă. În general, favoritele au ajuns în aceste optimi, dar sunt şi echipe care s-au rătăcit pe parcurs, cum ar fi; spre exemplu, Lazio Roma, Standard Liege, Manchester United, Leeds United şi Liverpool.

Dar iată partidele programate la **21 noiembrie şi 5 decembrie:**

Bayern München - Benfica Lisabona
PSV Eindhoven - Werder Bremen
Nottingham Forest - Lyon
Bröndby - AS Roma
AC Milan - Sparta Praga
Bordeaux - Betis Sevilla
FC Sevilla - FC Barcelona
Slavia Praga - Lens

Ar fi de subliniat faptul că din Cehia sunt prezente două echipe, ambele din Praga şi că din cele trei echipe spaniole, două sunt din Sevilla!

Contrar previziunilor mele, fotbalul francez este bine reprezentat, cu trei formaţii: Lyon, Bordeaux şi Lens.

În fine, Marea Britanie n-a mai rămas în cursă decât prin Nottingham Forest.

În privinţa pronosticurilor, vă las pe dumneavoastră...

Cupa Cupelor

Următoarea fază a competiţiei va fi la primăvară. Tragerea la sorţi a partidelor din "sferturi" este programată pentru data de 8 decembrie.

COPA AMERICA - O FRUMOASĂ POVESTE CU FOTBALIŞTI NĂSCUŢI NU FĂCUŢI

Cu oarecare întârziere, prin bunăvoinţa aceluiaşi prieten cu rude (nu mai scriu "la Ierusalim" că s-a supărat), am primit buletinul editat de Confederacion Sudamericana de Futbol nr. 41. Astfel vă pot oferi mai multe amănunte despre un fotbal despre care, noi, europenii, ştim câte ceva doar fragmentar şi nerelevant. Ceea ce vă pot spune este că acolo, pe noul continent, acest joc încă n-a devenit o pură industrie, că şi-a păstrat din farmecul iniţial, când spectacolul era principalul scop, nu dolarii obţiuţi prin orice mijloace. Acolo, fotbalul este mai important, chiar decât pâinea zilnică şi de acolo s-au ridicat şi cresc în continuare marii fotbalişti, pe unii dintre ei având ocazia să-i vedem şi noi pe viu, atraşi de mirajul bogăţiei din Europa. Acolo au crescut, în sărăcie şi privaţiuni, Pele, Garincha, Amarildo, Jairzinho, Ardiles, Kempes, Perfumo, Maradona, Cubillas, Didi, Zamorano, Di Stefano şi mulţi, mulţi alţii. Fotbalul din America este o frumoasă poveste cu jucători născuţi nu făcuţi...

Copa America este cum ar veni campionatul nostru european rezervat echipelor naţionale. Prima ediţie s-a desfăşurat în anul 1916, dar a cunoscut, ca şi la noi, sincope din cauze extrasportive.

Iată lista campioanelor sau, dacă vreţi, a câştigătoarelor Cupei Americii, de la începuturi până în prezent:

1916 - Uruguay	**1946 - Argentina**
1917 - Uruguay	**1947 - Argentina**
1919 - Brazilia	**1949 - Brazilia**
1920 - Uruguay	**1953 - Paraguay**
1921 - Argentina	**1955 - Argentina**
1922 - Brazilia	**1956 - Uruguay**
1923 - Uruguay	**1957 - Argentina**
1924 - Uruguay	**1959 - Argentina**
1925 - Argentina	**1963 - Bolivia**
1926 - Uruguay	**1967 - Uruguay**
1927 - Argentina	**1975 - Peru**
1929 - Argentina	**1979 - Paraguay**
1935 - Uruguay	**1983 - Uruguay**
1937 - Argentina	**1987 - Uruguay**
1939 - Peru	**1989 - Brazilia**
1941 - Argentina	**1991 - Argentina**
1942 - Uruguay	**1993 - Argentina**
1945 - Argentina	**1995 - Uruguay**

Hector Nunez - fericitul antrenor al fericitei câştigătoare a ediţiei din acest an a Copei America

La ediţia din acest an au participat 12 echipe: Uruguay, Brazilia, Columbia, SUA, Argentina, Paraguay, Mexic, Bolivia, Ecuador, Peru, Chile şi Venezuela.

Finala s-a disputat între Uruguay şi Brazilia, prima echipă câştigând cu 5-3, după executarea loviturilor de la 11 metri. Brazilienii au deschis scorul prin Tulio (min. 30), uruguayenii au egalat prin Bengoechea (min. 51), după care rezultatul a rămas neschimbat. La lovituri, în vreme ce Francescoli, Bengoechea, Herrera, Gutierez, Martinez au marcat pentru Uruguay, Tulic a ratat de la Brazilia (marcaseră până atunci: Roberto Carlos, Zinho şi Dunga).

Au jucat formaţiile:

Uruguay: Alvez-Mendez, Moas, Jose Herrera, Tabare Silva (35, Adinolfi), Dorta (45, Bengoechea), Alvaro Gutierez, Poyet, Francescoli, Otero, Fonseca (45, Sergio Martinez). Antrenor: Hector Nunez.

Brazilia: Taffarel-Jorginho, Aldair, Andre Cruz, Roberto Carlos, Dunga, Cesar Sampaio, Juninho (79, Beto), Zinho, Edmundo, Tulic. Antrenor: Mario Zagalo.

Golgeterii celor 37 de ediţii:

1916 - Isabelino Gradin (Uruguay) 3
1917- Angel Romano (Uruguay) 4
1919 - Arthur Friedenreich şi Neco (ambii Brazilia) 4
1920 - Angel Romano şi Jose Perez (ambii Uruguay) 3
1921 - Julio Libonatti (Argentina) 3
1922 - Juan Francia (Argentina) 4
1923 - Valdino Aquirre (Argentina) şi Pedro Petrone (Uruguay) 3
1924 - Pedro Petrone (Uruguay) 4
1925 - Manuel Seoane (Argentina) 6
1926 - Hector Scarone, Hector Castro (ambii Uruguay) şi Guillermo Subiabre (Chile) 6
1927 - Alfredo Carricaberry, Segundo Luna (ambii Argentina), Pedro Petrone, Roberto Figueroa şi Hector Scarone (toţi Uruguay) 5
1929 - Aurelio Gonzalez (Paraguay) 5
1935 - Herminio Masantonio (Argentina) 4
1937 - Raul Toro (Chile) 7
1939 - Teodoro Fernandez (Peru) 7
1941 - Juan Marvezzi (Argentina) 5
1942 - Herminio Masantonio şi Jose Manuel Mareno (ambii Argentina) 7
1945 - Norberto Mendez (Argentina) şi Heleno de Freitas (Brazilia) 6
1946 - Jose Maria Medina (Uruguay) 7
1947 - Nicolas Falero (Uruguay) 7
1949 - Jair Rosa Pinto (Brazilia) 9
1953 - Francisco Molina (Chile) 7
1955 - Rudolfo Micheli (Argentina) 8
1956 - Henrique Hormazabal (Chile) 4
1957 - Javier Ambrois (Uruguay) şi Humberto Maschio (Argentina) 9
1959 - Pele (Brazilia) 8
1963 - Carlos Raffo (Ecuador) 5
1967 - Luis Artime (Argentina) 5
1975 - Ernesto Diaz (Columbia) şi Leopoldo Luque (Argentina) 4
1979 - Eugenio Morel (Paraguay) şi Jorge Peredo (Chile) 4
1983 - Franco Navarro (Peru) 4
1987 - Arnoldo Iguaran (Columbia) 4
1989 - Bebeto (Brazilia) 6
1991 - Gabriel Batistuta (Argentina) 6
1993 - Jose Luis Dolgetta (Venezuela) 4
1995 - Gabriel Batistuta (Argentina) şi Luis Garcia (Mexic) 4

Lista jucătorilor cu cele mai multe goluri marcate în Copa America de-a lungul anilor:

1-2 Norberto "Tucho" Mendez (Argentina şi Zizinho (Brazilia) cu câte 17 goluri
3-4 Teodoro "Lolo" Fernandez (Peru), Severino Varela (Uruguay) 15
5-9 Ademir (Brazilia), Gabriel Batistuta (Argentina), Jair Rosa Pinto (Brazilia), Jose Manuel Moreno (Argentina), Hector Scarone (Uruguay) 13
10-11 Roberto Porta şi Angel Romano (ambii Uruguay) 12

Clasamentul golgeterilor ediţiei din acest an:

1-2 Gabriel Batistuta (Argentina), Luis Garcia (Mexic) 4
3-6 Abel Balbo (Argentina), Marcelo Otero (Uruguay), Tulio (Brazilia), Eric Wynalda (SUA) 3
7-15 Faustino Asprilla (Columbia), Ivo Basay (Chile), Saturnino Cardoso (Paraguay), Jose Luis Dolgetta (Venezuela), Edmundo (Brazilia), Enzo Francescoli (Uruguay), Daniel Fonseca (Uruguay), Freddy Rincon (Columbia), Jose Luis Villamayor (Paraguay) 2

Gabriel Omar Batistuta (născut la 1 iunie 1966), jucător la echipa italiană Fiorentina, golgeter al Copei America în 1991 şi 1995.

În acest an meciurile din cadrul Copei America au fost găzduite de Uruguay. Ediţiile viitoare, programate din doi în doi ani se vor desfăşura după cum urmează:

1997 - în Bolivia
1999 - Paraguay
2001 - Columbia
2003 - Peru
2005 - Venezuela
2007 - Argentina
2009 - Brazilia
2011 - Chile

Ca de obicei, ziariştii prezenţi - şi au fost 3186 veniţi din toate colţurile lumii - au desemnat... cele mai bune două echipe, pe baza voturilor obţinute de jucători.

Iată care ar fi acestea:

A: Morales (Ecuador) - Mendez (Uruguay), Lalas (SUA), Moas (Uruguay), R. Carlos (Brazilia) - Rincon (Columbia), Dunga (Brazilia), Juninho (Brazilia), Francescoli (Uruguay) - Balbo (Argentina), Batistuta (Argentina) **B:** Friedel (SUA) - Zanetti (Argentina), Caceres (Argentina), Gamarra (Paraguay), Capurro (Ecuador) - Simeone (Argentina), A. Gutierrez (Uruguay), Luis Garcia (Mexic), Etcheverry (Bolivia) - Otero (Uruguay), Wynalda (SUA).

De vreo două decenii, competiţiile de fotbal din America atrag sumedenie de "vânători" de vedete din Europa, trimişi ai marilor cluburi să vadă, să testeze piaţa, să racoleze jucători. Spre exemplu, la ediţia din acest an au participat jucători care activează deja la echipe din Europa sau Asia, dacă ar fi să-i pomenim doar pe argentinienii Chamot, Perez, Caceres, Balbo, Simeone, Batistuta, pe brazilienii Jorginho, Aldair, Ronaldo, Zinho, Leonardo, pe bolivianul Medeiros, pe columbienii Asprilla şi Rincon, pe Friedel, Dooley, Harkes, Moore, Wynalda, Reyna, Lalas (din echipa SUA), peruanii Olivares, Baroni, Del Solar, uruguayenii Herrera, Fonseca, Poyet, Ruben Sosa etc.

După cum s-a văzut mai sus, mulţi dintre aceştia s-au regăsit în "selecţionatele" alcătuite de ziarişti, dar destui sunt cei care s-au remarcat cu acest prilej: fundaşul uruguayan Gustavo Mendez (24 ani), fundaşul argentinian Javier Adelmar Zanetti (22 ani), fundaşul central paraguayan Carlos Alberto Gamarra (24 ani), mijlocaşul bolivian Marco Antonio Etcheverry (25 ani), mijlocaşul brazilian Oscar Giroldo Junior "Juninho" (22 ani)...

De altfel, Juninho a şi prins un contract în Anglia, la echipa Middlesbrough, achiziţionat cu suma de 7 milioane dolari, iar Etcheverry, declarat cel mai bun jucător sud-american al anului 1995, a primit oferte de a juca de anul viitor în campionatul Statelor Unite, care va debuta la primăvară.

Ca şi Africa, de unde, în ultimii ani, tot mai mulţi fotbalişti au luat drumul Europei, atraşi de mirajul celebrităţii şi bogăţiei, America constituie un rezervor inepuizabil de talente.

Fotbal, Divizia B

Şoimii câştigă la Craiova!

Etapa a 15-a s-a încheiat cu multe rezultate surpriză, una dintre ele aducându-ne satisfacţia unei victorii categorice a Şoimilor de la Compa la Craiova. Se pare că formaţia lui Marin Radu se simte mai în apele ei în deplasare, unde nu numai că învinge, dar o face într-o manieră categorică. Cronică meciului Constructorul Craiova - Şoimii Compa în "Tribuna" de marţi.

Iată rezultatele

Nitramonia Făgăraş - ICIM 0-1, Vega Deva - Minerul Lupeni 1-0, Petrolul Videle - Metalurgistul Sadu 3-0, Parângul Lonea - AS Paroşeni 3-1, Unirea Alexandria - Minerul Certej 0-3, Petrolul Ţicleni - Minerul Mătăsari 1-0, CONSTRUCTORUL CRAIOVA - ŞOIMII COMPA 0-4, Minerul Uricani - FC Drobeta 4-0, Precizia Săcele - Mine-Ral Rovinari 4-0, Petrolul Stoina - Petrolul Drăgăşani 1-3.

CLASAMENT

1.FC Drobeta	15	11	1	3	34-12	34
2.Precizia Săcele	15	10	3	2	32-11	33
3.ŞOIMII COMPA	15	9	1	5	38-24	29
4.Vega Deva	15	9	1	5	35-24	28
5.Petrolul Stoina	15	9	0	6	21-16	27
6.Parângul Lonea	15	9	0	6	27-27	27
7.Minerul Mătăsari	15	8	0	7	27-20	24
8.Petrolul Videle	15	8	0	7	20-25	24
9.Minerul Uricani	15	7	2	6	31-15	23
10.Petrolul Drăgăşani	15	7	1	7	26-27	22
11.Nitramonia Făgăraş	15	7	1	7	18-28	22
12.AS Paroşeni	15	7	0	8	22-26	21
13.Minerul Certej	15	6	2	7	19-20	20
14.Petrolul Ţicleni	15	6	2	7	18-23	20
15.Minerul Lupeni	15	6	0	9	24-26	18
16.Mine-Ral Rovinari	15	6	0	9	18-28	18
17.Constructorul Craiova	15	6	0	9	19-31	18
18.ICIM Braşov	15	5	0	10	11-23	15
19.Metalurgistul Sadu	15	4	2	9	13-27	14
20.Unirea Alexandria	15	1	1	13	7-26	4

F.C. INTER - F.C. FARUL 3-2 (2-1)

urmare din pagina 1

Dacă echipele merită stima noastră pentru ambiţia şi dârzenia cu care şi-au apărat şansele, nu acelaşi lucru se poate spune despre brigada de arbitri care a oficiat la Sibiu, C. Zotta făcând harcea-parcea un meci aspru, dar nu dur. Neţinând cont de starea terenului, neauzind de legea avantajului şi împărţind cu nemiluita, cui vrei şi cui nu, cartonaşe galbene, Zotta nu s-a potolit decât după intervenţia promptă, în pauza jocului, a observatorului F.R.F. Gelu Dumitrescu. Nu ştim ce a urmărit acest Zotta la Sibiu (sau poate că ştim, dar nu vrem să spunem!) dar să "îngălbenească" zece jucători într-un meci fără duritate, în care medicii echipelor au şomat, iată o "performanţă" pentru care Zotta ar trebui reciclat până la primăvară.

Iată momentele fierbinţi ale partidei. După o primă ratare a lui C. Szeghedi (min. 3), tot el centrează ideal în minutul următor şi, din careul mic, Pogăcean reia fulgerător sub transversală: 1-0. La centrul terenului se dă o luptă îndârjită. În min. 26, Caşoltan reia milimetric peste cu capul. În min. 28, tuşierul V. Avram nu vede ofsaidul clar în care se aflau B. Oprea şi Mustacă, ultimul egalând. Gazdele protestează in corpore, secundul Purima este expulzat în tribună însă golul este validat în huiduielile spectatorilor. Sibienii atacă furibund şi vor lua din nou conducerea în min. 34: Tâlvan centrează de pe partea stângă, M. Szeghedi luftează şi intervine decisiv C. Szeghedi, care introduce balonul în plasa constănţeană de la 5 metri. Firave, inconsistente atacurile oaspeţilor, care mizează pe rapidul Butoiu, anihilat de tenacele Glăvan. În min. 50, M. Szeghedi reia razant balonul centrat de inepuizabilul Tâlvan într-o fază în care Munteanu era bătut. Fază electrizantă în min. 53, cu desprinderea decisivă a gazdelor pe tabela de scor: lovitură liberă Tâlvan, "cap" L. Cotora exact în Munteanu, mingea revine la Baciu care, din careul mic, o catapultează în plasă. În min. 57, Blid iese la 23 metri zădărnicind un contraatac constănţean, balonul este preluat de Mustacă, la vreo 28 metri, care încearcă să-l lobeze peste Blid. Acesta face henţ, deşi în spatele lui se repliaseră mai mulţi jucători şi este eliminat. În poarta sibiană intră debutantul Holom. În min. 62, Ceauşilă şi B. Oprea se încurcă reciproc în careul mic. În min. 75, Pogăcean şutează în colţul barelor, iar L. Cotora greşeşte milimetric ţinta în min. 76. În min. 79, oaspeţii obţin primul corner, iar în min. 84, după o fază suspectă de ofsaid, Ceauşilă înscrie din pasa lui B. Oprea. În sfârşit, în min. 89, Barbu îl acroşează în careu pe Caşoltan, dar Zotta, care trăsese pe faţă cu oaspeţii, a închis încă odată ochii. Victorie logică şi meritată a elevilor lui Ţălnar. Voi reveni în cotidianul "Tribuna".

O victorie ce putea fi mult mai confortabilă

urmare din pagina 1

În final, gazdele se relaxează total şi permit ploieştenilor să reducă din diferenţă. Cu două secunde înainte de finalul partidei, la scorul de 102-79, echipa gazdă beneficiază de 1 fault plus 1 fault tehnic şi Tordai realizează 3 puncte din cele patru acordate, şi astfel, partida ia sfârşit cu scorul de 105-79 în favoarea campionilor. Pentru CSU Forest au înscris: Muntean 29 (5 x 3), Alecu 22 (1 x 3), Tordai 22 (1 x 3), Lefter 16, Covacs 8 (2 x 3), Spânu 5 (1 x 3) şi Pelger 3 (1 x 3). Cei mai buni realizatori ai oaspeţilor au fost: Mircea 25, Miulescu (22) şi Tace (20).

Alte rezultate înregistrate în etapa de ieri: "U" Elba Timişoara - "U" Cluj 79-77; Erbaşu - Soced 97-74; Farul - Carbochim Cluj 86-75; West Petrom Arad - Rapid 75-74. Partida Steaua - Dinamo se va desfăşura marţi, 21 noiembrie.

Handbal

Memorialul Serafim Drăgan

În sala sporturilor din Mârşa s-a disputat în prioada 17-19 noiembrie a doua ediţie a turneului "Memorialul Serafim Drăgan" la care au participat echipele CSS Dinamo Braşov, CSS Craiova, CSS Alba Iulia, Lic.Banatul Timişoara şi CSS Sibiu. În condiţii bune, influenţate totuşi de temperatura scăzută din sală, echipele participante s-au confruntat cu ambiţie, jocurile constiuind o repetiţie generală înaintea participării la primul turneul al turului doi al campionatului naţional de juniori I care va avea loc la sfârşitul săptămânii viitoare. Învingătoare în toate cele patru jocuri disputate echipa clubului gazdă pregătită de prof.Mircea Rău a câştigat competiţia. Pe locurile II şi III s-au clasat în ordine CSS Craiova şi CSS Dinamo Braşov.

CSS Sibiu a învins CSS Craiova cu 32-23, Dinamo Braşov cu 21-18, CSS Alba cu 26-29, Lic.Banatul Timişoara cu 30-26. Lotul folosit de prof.Mircea Rău a fost următorul: Grumăzescu, Boboc - portari, Maniţiu, Scarlat, Cazacu, Banciu, Buta, Pârjol, Balint, Todor, Damian, Arcnescu, Băncioiu, Beşta, Piţu. Cel mai eficace jucător al gazdelor - Scarlat, 20 goluri.

Echipelor situate pe podium le-au fost înmânate cupe oferite de cotidianul "Evenimentul siabian", iar golgeterul competiţiei Mardaş Nic. (Lic.Banatul Timişoara), cel mai bun portar Stănescu Ionuţ (CSS Dinamo Braşov) şi cel mai tehnic jucător Ene Cristian (CSS Craiova) au primit cupe oferite de DJTS Sibiu. Cupele au fost înmânate laureaţilor de d-na Nona Drăgan, soţia celui omagiat, la acest turneu. La organizarea turneului clubul sibian a fost sprijinit de sponsorii: Grupul Şcolar Mârşa, Uzina Mecanică Mârşa, ICSIP Avrig, INSIB Sibiu, CS Bere Trei Stejari SA. Pe acestă cale conducerea clubului sibian mulţumeşte sponsorilor pentru sprijinul acordat.

MINUTUL '91

urmare din pagina 1

● ***Sp. studenţesc - Steaua 0-2 (0-0)*** Rezultat normal. Au înscris Doboş (56) şi Ad. Ilie (66) ● ***Poli Timişoara - Gloria 3-0 (2-0). Băban (30),*** Călin (38) şi Săvoiu (79) au semnat golurile studenţilor de pe Bega. ● ***Dinamo - U Cluj 1-0 (0-0)*** Noroc cu "bătrânul" Mateuţ, care a înscris în min. 58 ... ● ***Poli Iaşi - FC Argeş 1-2 (1-1)*** Ambele echipe sunt slabe şi fără nerv, dar cred că prunarii stau mai bine financiar. Au marcat: Pancu (39), respectiv Dumitriu (26), Schumacher (50). În min. 35, Aron Huzu l-a eliminat pe piteşteanul Năstase. ● ***AS Bacău - FC Braşov 1-2 (0-1)*** Meci cu scântei şi cu ghionţi. Au înscris Scânteie (78), respectiv Hrib (37) şi Ganea (64). În min. 37, Ciobanu (Bacău) şi în min, 87, Drăgan (Braşov) au fost eliminaţi de pe teren. ● ***Univ. Craiova - Rapid 2-0 (1-0)*** Au marcat Badea (16) şi Cristescu (59)

umare din pagina 1

● Pilotul britanic de automobilism Formula 1, Damon Hill, vicecampion mondial, este sportivul cel mai bine plătit din Marea Britanie, câştigând în anul precedent 3 milioane de lire sterline. Îl urmează boxerul Chris Eubank cu 2,75 milioane şi jucătorul de golf Nick Faldo, cu 2,65 milioane.

● La Tg.Jiu, stadionul Pandurii - pe care evoluează,

ULTIMA ORĂ

mai nou, Sp.studenţesc - a fost curăţit de zăpadă de puşcăriaşi, care au făcut o treabă bună şi... ieftină. (Başca, mişcarea pentru poftă de mâncare!).

● Au fost stabiliţi capii de serie pentru turneul final al Campionatului European de fotbal de anul viitor: Germania, Spania, Danemarca (deţinătoarea titlului) şi Anglia (ca organizatoare). După părerea mea, pentru a avea ceva şanse de a ieşi din grupă spre titlu ar trebui să cădem în grupele Spaniei sau Danemarcei.

● Bucuros că a reuşit calificarea fără baraj la turneul final al CE, Arrigo Sacchi s-a grăbit să aununţe lotul lărgit pe care va miza: Peruzzi, Bucci, Toldo - portari, Benarrivo, Ferrara, Apolloni, Maldini, Costacurta, Mussi, Carbone, Negro - fudaşi, Albertini, Di Matteo, D.Baggio, Di Livio, Del Piero, Crippa, Eranio, Lombardo - mijlocaşi, Ravanelli, Casiraghi, Zola, R.Baggio, Simone. Ce-i drept, spre deosebire de Iordănescu, Sacchi are de unde alege.

● Fostul mare handbalist, actualul general Cornel Oţelea a împlinit duminică 55 de ani. Să fie sănătos!

● Conducerea FRF a hotărât să prelungească sezonul "de toamnă" până la 16 decembrie, cu meciuri din retur programate în 29 XI, 9 XII şi 13 XII în D.N. În 16 XII se vor desfăşura partidele din 16-imile Cupei României.

● Croatul Tomislav Ivic - fost antrenor la Paris S.G. şi Olympique Marseille - a acceptat oferta de a fi selecţioner al reprezentativei de fotbal a Emiratelor Arabe Unite. Unii, pentru dolari, s-ar duce şi-n iad...

● Şi în Belgia sunt daţi afară antrenorii de fotbal din prima divizie, ultimul (al şaselea în acest sezon) fiind Herman Helleputte de la Germinal Ekeren, unde lucra din 1994.

● Se pare că şi lui Bölöni îi sunt numărate zilele la echipa franceză de liga a doua, Nancy, aflată la 8 puncte distanţă de Caen, lidera seriei. Reamintesc că obiectivul fixat de conducerea clubului a fost promovarea.

Campionatul judeţean de fotbal

Judeţ II Rezultatele primei runde şi autorii golurilor. ● ***ASA - Vulturii Şura Mică 8-0 (3-0)*** A.Tatu (32), I.Forgacz (36), V.Cuclea (41), A.Piper (51), I.Alexe (55, 80), N.Giurgiu (74) şi P.Bechet (min.77). ● ***Arsenal 95 - Gloria Loamneş 5-2 (2-0)*** D.Deţu (min.30 şi 55), I.Bulea (min.40), V. Neamţu (min.60) şi G.Voicu (min.85), respectiv I.Giurgiu (min.72 şi 89). ● ***Recolta Vurpăr - Viitorul Rusciori 4-2 (3-2)*** I.Burgiu (min.20 şi 44), I.Morar (min.38) pentru învingători, A.Neagoie (min.10 şi 30) pentru învinşi. ● ***Progresul Marpod - Carpaţi 2-2 (0-2)*** M.Băilă (min.55 şi 85) pentru gazde, respectiv C.Hila (20 şi 40). ● ***Avântul Mohu - Avântul Alţâna*** Nu s-a disputat din cauza terenului acoperit de zăpadă. **V.M.**

● ***Târnava - Hapomex 6-0 (2-0)*** Unsprezecele din Dumbrăveni, depăşind categoric, după o partidă de bună valoare, un partener de întrecere ambiţios şi incomod, aspiră cu îndreptăţite veleităţi la cucerirea locului prim al clasamentului. Au punctat în ordine: I.Ştef (min.5), C.Maier (min.35), D.Forgaciu (min.48), E.Milea (mi.69 şi 75) şi M.Goloşoiu (min.83). ● ***Mondex - Spicul 0-3 (0-1)*** Evoluând de la o etapă la alta din ce în ce mai bine, formaţia din Şeica Mare urcă încet, dar sigur, spre primele trepte ale topului acestui eşalon. La Sibiu au marcat I.Macovei (min.28 şi 73) şi D.Orlandea (min.59). ● ***Unirea - Flacăra 2-1 (1-0)*** Confruntare echilibrată şi de certă valoare la Miercurea, unde echipa locală, mai pragmatică şi bine orientată în teren s-a detaşat graţie golurilor reuşite de A.Rău (min.6), D.Fălămaş (min.61), respectiv C.Digu (min.67). ● ***Recolta Alma - Fl.Roşie Cârţa 3-0*** (neprezentare). ● ***Sevişul - Gloria 3-0*** (neprezentare). ● ***Progresul - Cibinul.*** Partida nu s-a disputat datorită terenului impracticabil. ● ***Stăruinţa - Recolta Moşna 0-3.***

Renunţând la Statele Unite, Silviu Tănăsoiu a plecat în Germania

umare din pagina 1

acumulări, localitatea în care va locui fiind la graniţa cu Franţa şi nu departe de Elveţia, cu posibilităţi, deci, de a fi prezent la turnee organizate şi în aceste ţări.

La 14 ani să porneşti singur prin Europa mi se pare o întreprindere de mare îndrăzneală, dar Silviu a avut ca suprem argument cariera pe care a făcut-o în tenis Adrian Voinea, plecat, şi el, de la o vârstă fragedă, în Italia. În fond, acesta poate să fie cel mai edificator test şi pentru el şi pentru ceilalţi dacă are sau nu calităţile fizice, tehnice şi psihice necesare unui viitor mare performer într-un sport în care sute de mii de copii visează gloria şi bogăţia, dar numai câteva zeci reuşesc până la urmă. Antrenorul său de la CSS Şoimii Sibiu, prof. Dorin Cismaş, nu s-a opus acestei plecări, cosiderând-o utilă, fiindcă un asemenea "tren" nu ţi se oferă în fiecare zi.

Tatăl lui Silviu, ing. Ilie Tănăsoiu, fost fotbalist, este primul şi cel mai înfocat susţinător al fiului său. Dumnealui ţine să mulţumească, şi pe această cale, tuturor celor (nu puţini) care l-au sprijinit până acum pe Silviu: prof. Marcel Avram, inspector la Inspectoratul Şcolar Judeţean, prof. Ioan Stanciu, directorul CSS Şoimii Sibiu, d-nei prof. Maniţiu, diriginta clasei a VIII-a C şi conducerii Şcolii Generale nr.21, dr. Alexandru Costea, şeful Cabinetului medico-sportiv, ca şi celor care l-au sponsorizat, ştiut fiind că tenisul este un sport deosebit de costisitor: societăţile comerciale ILCORA SRL Sălişte, SUINSIB Mohu SA, ATLASSIB SRL, GOLDEN STAR Bucureşti, AGRIMEX SA Şura Mică, LASEDO SRL, AROS SRL, SUINTEST Avrig S.A.

Să sperăm că această "aventură" va da rezultatele scontate şi că Silviu Tănăsoiu va confirma speranţele şi va răspunde aşteptărilor celor care i-au acordat credit moral şi material.

Succes!

CLASAMENTE DIVIZIA A

SERIA I

Poiana - Aro 1-2, Electroputere - Portul 4-1, Steaua - Metrom 2-1, Metalul - Rocar 1-0, FC Oneşti - Gloria 3-1, FC Constant - Oţelul 0-1, Cetatea - Dacia Piteşti 3-1, Dacia Brăila - IELIF 2-1, Tractorul - Dunărea 3-2.

1. Dacia Brăila	13	9	1	3	21-11	28
2. Oţelul Târgovişte	13	7	3	3	35-12	24
3. Gloria Buzău	13	7	2	4	21-18	23
4. Dacia Piteşti	13	7	1	5	20-17	22
5. FC Oneşti	13	6	3	4	16-14	21
6. Electroputere	13	6	2	5	21-14	20
7. Rocar Bucureşti	13	6	2	5	14-18	20
8. Metrom Braşov	13	5	3	5	13-14	18
9. Steaua Mizil	13	6	0	7	12-21	18
10. Tractorul Braşov	13	5	2	6	16-17	17
11. Aro Câmpulung	13	4	5	4	12-16	17
12. Dunărea Călăraşi	13	5	1	7	15-19	16
13. FC IELIF	13	4	3	6	21-22	15
14. Poiana Câmpina	13	4	3	6	12-16	15
15. Portul Constanţa	13	4	3	6	22-27	15
16. Constant Galaţi	13	4	2	7	10-13	14
17. Cetatea Tg. Neamţ	13	4	2	7	13-19	14
18. Metalul Plopeni	13	3	4	6	11-17	13

Etapa viitoare *(25.11): Poiana-Dacia Piteşti, Dunărea - Dacia Brăila, Metrom-Constant, Oţelul-Tractorul, Portul-Steaua, Gloria-Electroputere, ARO-FC Oneşti, IELIF-Metalul, Rocar-Cetatea.*

SERIA A II-A

Foresta - CSM Reşiţa 3-1, Jiul - Minaur 3-0, ASA - Olimpia 2-0, F.C. Maramureş - UTA 2-1, Bucovina - Corvinul 1-0, Unirea Dej - FC Bihor 6-0, Gloria - Unirea A. Iulia 2-0, C.F.R. - Gaz metan 2-0, F.C. Vâlcea - Minerul 3-0.

1. Jiul Petroşani	13	10	1	2	26-6	31
2. ASA Tg. Mureş	13	8	2	3	22-13	26
3. Foresta Fălticeni	13	8	1	4	18-10	25
4. Unirea Dej	13	8	0	5	26-12	24
5. UTA Arad	13	6	4	3	23-14	22
6. CSM Reşiţa	13	6	2	5	22-17	20
7. GAZ METAN MEDIAŞ	13	6	2	5	16-14	20
8. CFR Timişoara	13	6	2	5	17-20	20
9. FC Maramureş	13	5	2	6	15-20	17
10. F.C. Bihor	13	5	2	6	13-22	17
11. Corvinul Hunedoara	13	4	4	5	22-19	16
12. Bucovina Suceava	13	5	1	7	22-27	16
13. Gloria Reşiţa	13	5	1	7	11-20	16
14. Minaur Zlatna	13	4	3	8	13-16	15
15. Minerul Motru	13	4	2	7	11-18	14
16. Unirea A. Iulia	13	4	1	8	16-21	13
17. Olimpia S. Mare	13	4	1	8	15-24	13
18. F.C. Vâlcea	13	3	1	9	13-28	10

Etapa viitoare: *Foresta - Unirea A. Iulia, Minerul - CFR Timişoara, Olimpia - Unirea Dej, FC Bihor - FC Vâlcea, Minaur - ASA, Corvinul - Jiul, CSM Reşiţa - Bucovina, Gaz metan - FC Maramureş, UTA - Gloria Reşiţa.*

BIBLIOTECA „ASTRA" SIBIU

SIBIU

TRIBUNA sporturilor

SUPLIMENT SĂPTĂMÂNAL DE INFORMARE SPORTIVĂ AL COTIDIANULUI INDEPENDENT "TRIBUNA"

Anul V, nr. 292 | 27.11. - 03 .12.1995 | 4 pagini, 200 lei

Clasament, Divizia Națională

1. Steaua	17	12	3	2	42-18	39	(15)
2. Rapid	17	10	1	6	35-18	31	(4)
3. FC Farul	17	9	3	5	35-20	30	(3)
4. Dinamo	17	9	2	6	20-18	29	(2)
5. Gloria	17	9	1	7	22-18	28	(1)
6. Univ. Craiova	17	8	3	6	22-15	27	(0)
7. Petrolul	17	7	3	7	20-19	24	(0)
8. Ceahlăul	17	7	3	7	22-26	24	(-3)
9. FC Naţional	17	7	3	7	25-30	24	(0)
10. U Cluj	17	7	2	8	21-20	23	(-1)
11. Oţelul	17	7	1	9	20-22	22	(-5)
12. FC INTER	**17**	**6**	**3**	**8**	**20-21**	**21**	**(-3)**
13. FC Argeş	17	6	3	8	20-26	21	(-6)
14. FC Braşov	17	5	5	7	16-27	20	(-7)
15. Poli Timişoara	17	5	4	8	27-29	19	(-5)
16. Poli Iaşi	17	6	1	10	19-42	19	(-5)
17. Sp. studenţesc	17	5	3	9	17-19	18	(-6)
18. AS Bacău	17	6	0	11	20-34	18	(-6)

Etapa viitoare (29.11): Ceahlăul - Univ. Craiova (0-4), Oţelul Dinamo (0-2), U Cluj - Rapid (0-5), Sp. studenţesc - Inter (0-2), Farul - Poli Timişoara (1-3), Steaua - Poli Iaşi (2-1), Argeş - AS Bacău (1-3), Gloria- FC Naţional (3-1), FC Braşov - Petrolul (2-4).

Fotbal, Divizia Națională

HOLOM, EROUL MECIULUI...

STEAUA BUCUREŞTI - FC INTER 3-1 (1-0)

Stadion "Steaua", gazon bun, timp ideal, spectatori cca 2000. Au marcat: PRODAN (min.21 şi 74) şi VLĂDOIU (min.88, din penalti), respectiv M. SZEGHEDI (min.58).

STEAUA: Stelea 6 - Csik I 6 (min.46, Răducan 6,5), Prodan 8,5, Doboş 7, Pârvu 6 (min.46, R.Nagy 6,5) - Filipescu 7, Militaru 6 (min.73, Sabin Ilie 6), B.Bucur 7, Adrian Ilie 7 - Lăcătuş 7, Vlădoiu 7. Rezerve: Gherasim, Roşu. Antrenor - Ţiţi DUMITRIU.

FC INTER: Holom 8,5 - Tolciu 6,5 (min.60, Mărgărit 6), Cr. Lazăr 6,5, L. Cotora 7,5, Baciu 6 - Demian 6,5, Cl. Moldovan 6, C. Szeghedi 6,5 (min.55, Kilin 6), Tălvan 7 - M. Szeghedi 6,5 (min.77, Terchilă 6), Caşoltan 6,5. Rezervă: Stănilă. Antrenor - Cornel ŢĂLNAR.

Au arbitrat: V. Anghelinei 7,5 (Galaţi), la centru, ajutat la tuşe de P. Abrudan 6,5 (Cluj) şi B. Cataroş 7 (Călăraşi).

Cartonaşe galbene: Cl. Moldovan, Kilin şi Terchilă. Raportul cornerelor: 10-2. Şuturi: 24-6 (pe poartă 11-4).

✦ După extraordinara prestaţie de la Glasgow, steliştii au privit cam de sus meciul cu echipa sibiană, văduvită de trei titulari şi asimilată cu un "sac de box", numai bun de lovit ✦ Convinşi că numai mobilizându-se exemplar pot face faţă maşinii de fotbal din Ghencea, interiştii au luat meciul în serios, lipindu-se ca marca de scrisoare de jucătorii militari ✦ În chiar min. 4, Stelea e nevoit să iasă în afara careului şi să respingă cu capul balonul urmărit de Cl.Moldovan ✦ În min.14, centrează Lăcătuş şi Vlădoiu reia peste ✦ Deschiderea scorului survine în min.21: Lăcătuş execută de pe stânga o lovitură liberă cu boltă, Prodan - foarte ofensiv - se înalţă şi înscrie cu capul în dreapta lui Holom ✦ În min. 29, Cr. Lazăr şutează periculos, dar Stelea respinge ✦ În min.40 şutează Tolciu şi Stelea acordă corner ✦ În min.42 şi 45, bravul Holom se remarcă ✦ În min. 55, Demian îl lansează pe dreapta pe M. Szeghedi care, pătruns în careul stelist, şutează splendid (bară-gol) egalând ✦ Din acest moment ofensiva stelistă este totală ✦ Ratează Prodan (min.59, 65 şi 71), Lăcătuş trage în bară (min.70) şi vine, în min. 74, foarfeca extraordinară a lui Prodan, după centrarea lui Adrian Ilie, şi Holom este învins: 2-1 ✦ Prodan ratează din nou în min.80 şi 83, şi vine min. 88, când după un "un-doi" între R.Nagy şi Vlădoiu, ultimul este acroşat de Terchilă şi penaltiul este transformat de acelaşi Vlădoiu: 3-1 ✦ Voi reveni.

Mircea BIŢU

În pagina a IV-a puteți citi declarațiile după meci

Minutul 91

"Fie frigul cât de rău, numai să avem trăscău"

Aşa şi-a început relatarea un crainic-reporter, ce-i drept, de la un meci de divizia A din seria a II-a, dar "rima" s-a potrivit şi pentru unele partide din Divizia naţională, în această ultimă etapă a turului, însă nu şi ultima din acest an calendaristic. F.R.F. a avut ideea cocoşată de a ne mai plictisi cu încă patru etape din retur în această iarnă grăbită, deşi fotbaliştii noştri sunt sătui de joc încă de prin septembrie. Eu aş avea o propunere, dar ştiu că nu mă bagă nimeni în seamă: cele două reprize a câte 45 de minute să se joace în vestiare, între preşedinţii şi delegaţii cluburilor (la masa de remy, table, poker, şeptic sau popa prostu, după cum cad la înţelegere), iar fotbaliştii să se înfrunte, pe teren, doar în pauza de 15 minute, îmbrăcaţi în paltoane şi încălţaţi în clăpari, cu budionovci pe cap, ca să nu răcească şi să fie în formă la chefurile prilejuite de sărbătorile sfârşitului de an.

Această a 17-a etapă mi-a plăcut pentru că n-a mai fost împrăştiată de-a lungul unei jumătăţi de săptămână. În rest, nu s-a deosebit prin nimic de celelalte: aceeaşi mimare a luptei, acelaşi arbitraj teleghidat, aceiaşi bani cheltuiţi degeaba de nişte sponsori ori naivi, ori escroci, aceiaşi crainici-reporteri buimaci, care se plâng că îngheaţă, doar-doar se aleg cu vreo vodcă

continuare în pag. 4

UNDE, CÂND ŞI CU CINE MAI JOACĂ INTERIŞTII?

Calificarea tricolorilor la EURO '96 a determinat comprimarea campionatului Diviziei Naţionale pentru a face loc pregătirilor din primăvara anului viitor.

Aşa se face că patru meciuri din returul campionatului se vor disputa astfel: miercuri, 29.11., SPORTUL STUDENŢESC - F.C. INTER (la Tg. Jiu) * sâmbătă, 2.12., F.C. INTER - "U" CLUJ (la Sibiu) * sâmbătă, 9.12., F.C. INTER - POLI IAŞI (la Sibiu) * miercuri, 13.12., "POLI" TIMIŞOARA - F.C. INTER (la Timişoara).

În 16.12., echipele din Divizia Naţională vor disputa şi un meci în cadrul "Cupei României". Cu cine va juca F.C. Inter vom afla în 4.12.1995, când are loc tragerea la sorţi. Din 17.12. a.c., fotbaliştii primei scene intră în vacanţă.

B. MIRCEA

Baschet

Sibienii la a cincea victorie consecutivă

Soced Bucureşti - C.S.U. Forest Sibiu 93-97 (46-57)

Din nou o prestaţie bună şi eficientă a elevilor antrenorului Mircea Vulc, într-o partidă spectaculoasă, de mare luptă, care a plăcut celor prezenţi în Sala "Constructorul". S-au înscris multe puncte pe fondul unor apărări care au fost vizibil dezavantajate de arbitrajul exagerat de "strâns" al cuplului Poenaru - Vaida. Este suficient să amintim trei "capace" de kinogramă "puse" de Nelu Lefter şi sancţionate cu fault. Claudiu Muntean a avut din nou o prestaţie de excepţie, onorându-şi pe deplin noua calitate de antrenor secund - jucător. El a realizat procentaje excelente: 70 la sută la aruncările de 3 puncte (7 din 10), 100 la sută la faulturi şi 60 la sută la aruncările de două puncte. De altfel şi procentajele realizate de echipă sunt foarte bune; 54 la sută la două puncte, 50 la sută la 3 puncte şi 80 la sută la faulturi.

Consemnăm de asemenea revenirea de formă a lui Beni Pelger, fapt ce ne produce o sinceră bucurie.

Sibienii au început debordant partida şi după o perioadă sensibil egală (în min. 10 ei conduceau cu 5 puncte diferenţă) se detaşează, având la pauză un avantaj de 11 puncte (57-46). La 1 minut de la reluare oaspeţii conduceau cu 13 puncte pentru ca în min. 28 să fie egalaţi. După o perioadă de echilibru, gazdele preiau conducerea în min. 35 (82-80). Când mai era de joc 1 minut, la scorul de 91-90, Pelger înscrie o superbă aruncare de 3 puncte şi scorul devine 91-93. În ultimele secunde de joc, la scorul 93-95, după o interceptie, Pelger este faultat intenţionat, transformă cele două aruncări libere şi scorul devine 93-97. Sibienii repun mingea în joc, dar timpul expiră şi partida se încheie cu victoria meritată a oaspeţilor care au reuşit să-şi valorifice experienţa competiţională superioară. Pentru C.S.U. Forest au înscris: Muntean 34, Pelger 25, Tordai 16, Lefter 13, Alecu 7 şi Ciocian 2.

Sâmbătă, 2 decembrie, un dificil examen la Sibiu, cu lidera clasamentului "U" Cluj.

Octavian RUSU

În pagina a IV-a: etapa viitoare și clasamentul

Ale vieții drumuri

M-am împrietenit cu un peluzist tânăr, care, deşi a făcut armata (şi nu la Steaua sau la Dinamo), nu s-a vindecat de adolescenţă. Este, câteodată, atât de naiv încât peluziştii din preajmă sunt tentaţi să dea alt nume naivităţii lui. Îşi face aripi din victoriile româneşti şi o ia razna prin văzduh; înfrângerile fac din el o stemă a nefericirii.

Pe acest tânăr peluzist l-am întâlnit sâmbătă în holul unei instituţii din vecinătatea stadionului, unde venim din când în când, să ne uităm la televizor şi să discutăm. De data asta, discuţia a pornit de la o ştire foarte frumoasă, pe care, după ce mi-a dat-o, l-am lăsat să mi-o şi explice, deşi o ştiam dinainte. Tânărul peluzist era un pachet de dubii. Aşadar, în ianuarie 1996, celebra echipă Borussia Dortmund va juca la Arnsberg cu selecţionata acestui oraş, o partidă amicală de fotbal în

Peluza a III-a

favoarea Leagănului de copii din oraşul Alba-Iulia.

Cum dom'le, s-a aprins, în naivitatea lui, tânărul peluzist; să joace Borussia pe degeaba? Să dea bunătate de încasări unor ţânci? Zău că nu-mi prea vine să cred. Păi, la noi nici Avântul Stătuţi nu iese pe islaz fără "reţetă". Ferice de copilaşii ăia de la Alba.

Venind vorba de copii, ne-am amintit, cu o uşoară strângere de inimă, că o fetiţă de 10 ani, Alina Moţoc, a plecat din Iaşi până în Brazilia, să aducă la Bucureşti titlul mondial pentru copii la şah. Din partea federaţiei române de specialitate putea să plece şi pe jos, că doar e tânără. Unde mai pui că, deşi e şahistă, nu poţi s-o laşi de capul ei la un drum atât de lung. Trebuia să meargă şi unul din părinţi. Noroc cu economiile lu'tăticu şi cu mărinimia unor "civili", străini total de federaţie.

Nici nu ştim cum arată micuţa campioană, se plângea peluzistul naiv. Dacă s-ar fi născut în Germania, să zicem, îi vedeam chipul pe toate coperţile şi ştiam tot ce se poate şti despre o Scufiţă Roşie, campioană a lumii. Noi suntem informaţi, de două ori pe zi, ce-a mâncat Lupu pe la greci, pe la Rapid sau pe la Dinamo. Dar, la urma urmelor, se consolează tânărul peluzist într-un ceas de maturitate, nici Alina Astafei nu s-a născut în Germania şi nici Karpov în Olanda. Ale vieţii drumuri ...

Mihai BRATU

P.S. Un alt ghem de copil, din Sibiu, a pornit-o şi el prin Europa, cu racheta subsuoară, tot prin grija lu'tăticu şi mărinimia unor "civili". Sigur, vom mai auzi de el. Se numeşte Silviu Tănăsoiu şi are 14 ani.

Ultima oră

● Răzvan Sabău, care se anunţa ca o mare speranţă a tenisului, a ajuns... ultimul român în clasamentul ATP - pe locul 343. Primii, în acest clasament, sunt: Adrian Voinea - locul 59, Dinu Pescariu - 143, Andrei Ilie - 164...

● Rugbiştii de la Steaua i-au bătut măr pe arbitrii Victor Marinescu şi Gheorghe Stoica şi i-au ameninţat că i aruncă din tren, pentru că, din cauza lor, au pierdut meciul de la Baia Mare. Agresorii sunt componenţi ai lotului naţional, care n-a bătut pe nimeni!

● Marele patinator rus Serghei Grinkov (28 ani) a murit în urma unui stop cardiac. Făcând cuplu cu

continuare în pag. 4

Fotbal, divizia A

După o dominare netă și mari ratări

Gaz metan - FC Maramureş 3-0 (1-0)

Partidă la discreţia gazdelor, care au dominat copios, dar n-au reuşit să finalizeze decât o mică parte dintre ocaziile pe care şi le-au creat. Medieşenii n-au jucat rău, au combinat frumos, dar "oamenii de gol" au irosit cu seninătate ocazie după ocazie, "specialist" fiind, mai ales, Albu (min. 29- bară, 43, 63 ...) Oricum, gazeştii s-au mai ... spălat de păcatele slabei evoluţii din etapa precedentă, iar o victorie la trei goluri diferenţă nu-i de ici, de colo. Băimărenii sunt doar umbra palidă a ce erau cândva în fotbalul românesc şi îşi merită poziţia modestă din clasament. Ei s-au mulţumit să practice un joc de aşteptare, rareori încercând vigilenţa lui Filip (transferat de la Unirea Alba Iulia şi care a debutat ca titular).

Callo a deschis scorul (min. 18), la capătul unei acţiuni colective, Albu (min. 54) l-a majorat printr-o inspirată lovitură liberă de la peste 20 de metri, iar Popescu (90) a stabilit rezultatul final, după o acţiune personală, încheiată cu un şut plasat.

În etapa viitoare, la Gloria Reşiţa - aflată în subsolul seriei - gazeştii trebuie să-şi ia ... armurile.

Gaz metan: Filip - Hîncu, Lungu, Botezan, Someşan, Teleabă - Callo, Ştef, Marcadonatu (89, Cl. Şomfălean) - Albu, Popescu.

FC Maramureş: Szolomajer (84, Gâta) - Petran, Kemeneş, Andrei, Rednic, Borhidan - Petrovan (87, Sabou), Negrea, Oană - Danciu (69, Somcherechi), Pop.

A arbitrat Marius Vîşloi (Craiova), debutant la divizia A.

Cartonaşe galbene: Ştef, Petran, Petrovan.

D. IONAŞCU

BLID și GLĂVAN, LA... BRAȘOV

Între spectatorii meciului FC Braşov - FC Naţional au fost zăriţi şi interiştii Ădi Blid (care i-a ţinut pumnii, bănuim, naşului său Florin Halagian) şi Victor Glăvan. Ambii au îngheţat degeaba în aşteptarea golului care n-a venit.

Rugby, div A 2

Spectacol reușit

În ciuda frigului pătrunzător (- 9 grade la ora începerii jocului) "forestierii" au reuşit cel mai spectaculos joc al turului de campionat în compania unui adversar de tradiţie în rugby-ul românesc. Terenul îngheţat, balonul alunecos, nu i-au împiedicat pe sibieni să realizeze şarje ofensive care au încălzit redusa asistenţă a jocului. Ceea ce mi se pare remarcabil, în condiţii de-a dreptul vitrege: s-a greşit foarte puţin, s-a jucat mult la mână, chiar cu înaintarea, rezultând, fireşte, eficienţă şi spectacol.

continuare în pag. 4

G.R.

SCRISOARE DIN AMERICA

Însoţit de doamna consilier Iulia Drăguţoiu, ne-a vizitat la redacţie domnul Nicolae Roman, maestru al sportului. Domnia sa are doi nepoţi - Mihăiţă, 12 ani şi Ştefana Albu, 8 ani - foşti elevi ai Tenis clubului Rakoşi & Giurgiu din Sibiu. Emigraţi împreună cu părinţii în America, ei n-au uitat că au făcut primii paşi în "sportul alb" la clubul din parcul Sub arini. Sentimentele lor faţă de domnii Ioan Rakoşi şi Ilie Giurgiu, patronii clubului privat de tenis, reies limpede din scrisoarea recent expediată pe adresa acestora la Sibiu şi pe care, cu mare plăcere, o încredinţăm tiparului.

Dragă domnule Rakoşi şi domnule Giurgiu,

La scurtă vreme după ce ne-am mutat în Westford (SUA), următorul obiectiv, după găsirea şcolilor pentru copii, a fost găsirea unui club de tenis pentru ca Mihăiţă să continue acest frumos sport în care cu multă dragoste l-aţi iniţiat Dumneavoastră. În 23 septembrie a.c. am fost la prima verificare. L-au testat doi antrenori care au spus că este "very good", drept care a început antrenamentele de performanţă din data de 5 octombrie 1995. Ele au loc doar joia, de la ora 16 la 17.30, şi duminica între orele 14 şi 16. La Sibiu antrenamentele se făceau zilnic şi chiar de două ori pe zi. În America nu ne permitem acest lucru pentru că aici ora de tenis costă 50 de dolari, taxă pe care clubul Dumneavoastră ne-o percepea pentru un an întreg!

Clubul frecventat de Mihăiţă are 4 terenuri de tenis swimming-pool şi fitness-centel, este acoperit şi, deci, pregătirea se desfăşoară non-stop. La început, Mihăiţă s-a resimţit din cauza întreruperii antrenamentelor, dar la scurtă vreme antrenorii lui au început să-l laude şi să ne spună: "Cine l-a învăţat tenis pe acest copil a făcut-o foarte bine!" Vă transmitem de aici, de departe, mulţumirile noastre pentru pasiunea cu care i-aţi pregătit pe copii. Toată lumea a devenit mai interesată să afle lucruri despre România, despre noi, despre felul în care au învăţat copiii tenis în România. De multe ori am fost întrebaţi unde am locuit în America înainte de a ne stabili în Noua Anglie, iar noi cu mândrie le spuneam că în România şi parcă nu le venea să ne creadă.

Încă odată vă mulţumim, vă urăm "Sărbători fericite" şi rămânem cu speranţa revederii, în fiecare vară, acolo, la îndrăgitul club din parcul Sub arini.

Familia Albu, împreună cu Mihăiţă şi Ştefana, elevii Dumneavoastră

Westfort, 8.11.1995.

N.R. Pe când şi la Sibiu o arenă acoperită la dispoziţia copiilor îndrăgostiţi de tenis? Doamna Drăguţoiu crede în această posibilitate...

În exclusivitate pentru "Tribuna sporturilor"

"Am o deosebită stimă pentru oamenii de tenis din Sibiu"

*** ne declară dl. Anghel DRĂGAN, directorul general al ROMANIAN SPORTS PROMOTION ***

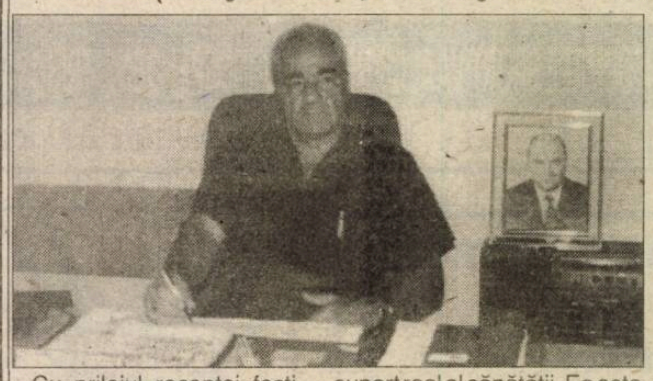

Cu prilejul recentei festivităţi, organizată la Biblioteca ASTRA din Sibiu, prilejuită de lansarea volumului "Cartea vieţii mele", am înregistrat pentru cititorii noştri, declaraţia autorului acesteia, domnul Anghel Drăgan.

- Lucrarea "Cartea vieţii mele" reprezintă o parte însemnată din viaţa unui om obişnuit. Cea mai mare parte am dedicat-o sportului, ca suport real al sănătăţii. Ea este rodul virtuţilor cu care m-a înzestrat mama şi societatea în care m-am format ca om. Mai întâi, ca sportiv amator, când am practicat toate sporturile care figurează într-un calendar sportiv general, apoi ca profesionist, de "calibru" mic, am practicat: fotbalul, voleiul, schiul, atletismul şi, un sfert din viaţa mea, tenisul. Acesta mi-a adus titlul de campion al României, în 1991, la trei categorii de vârstă şi din acel an a pus "stăpânire" pe mine Turneul de tenis denumit ROMANIAN OPEN TENNIS, care a reuşit să mă consacre ca un organizator de seamă. Deci, din 1991 întreaga mea viaţă se leagă de statutul de organizator de mari turnee profesioniste de tenis şi promotor al promovării şi susţinerii totale a tenisului amator din România, începând de la copii până la veterani. Pot să afirm că de doi ani m-am implicat ca şi susţinător al tenisului sibian la copii şi veterani. Acestea sunt motivele care m-au adus, din nou, pe meleagurile sibiene unde, mai mulţi prieteni mă onorează cu momentul festiv al lansării volumului "Cartea vieţii mele".

Ilie IONESCU

De ce bate pasul pe loc performanţa sportivă sibiană?

A venit iarna şi majoritatea competiţiilor în aer liber au intrat în repaus competiţional. Redacţia săptămânalului "Tribuna sporturilor" intenţionează, pe parcursul câtorva numere, să afle, de la cei care lucrează efectiv în domeniul mişcării sportive de performanţă, opiniile lor asupra subiectului nostru: **De ce bate pasul pe loc performanţa sportivă sibiană?**

"Cine nu a cântat la vioară, nu poate fi profesor la acest instrument", este opinia d-lui **Ilie Popa**, antrenor de atletism, care a ţinut să sublinieze: ✻ Baza materială existentă este insuficientă, în continuă degradare şi prost întreţinută ✻ Lipsa sponsorilor (sport de performanţă nu se poate face fără sprijin financiar) ✻ Fără implicarea Primăriei, Consiliului Judeţean şi a Prefecturii în sprijinirea sportului sibian, în următorii 2-3 ani acesta va sucomba (talentele sportive vor pleca pe alte meleaguri) ✻ Inexistenţa unui club studenţesc puternic ✻ Mulţi dintre meseriaşii adevăraţi s-au retras şi se vor retrage din performanţă, datorită salariilor mizerabile pe care le au în raport cu munca enormă care se cere în marea performanţă ✻ La asociaţii şi cluburi să fie încadraţi profesioniştii din sport, atât în conducere cât şi în instruire ✻ Propagandă de calitate prin presă, radio şi TV-urile locale ✻ D.J.T.S. să dirijeze întreaga activitate de performanţă la nivel de judeţ, să aibă putere de decizie, iar principalele baze sportive să fie puse la dispoziţia acestei direcţii, pentru o mai bună administrare şi folosirea raţională la adevărata capacitate.

Fotbal, Divizia C

Mecanca Mârşa o lideră de necontestat a clasamentului

✦ **"U" Mecanica Sembraz - Sticla 2-1 (1-0)** Început de partidă favorabil studenţilor sibieni care prin D.Popenţa (min.4), D.Băran (min.7), V.Streza (min.14), A.Mihuleţ (min.32) şi D.Şerban (min.33 şi 35) ar fi putut să se distanţeze confortabil dacă şuturile erau mai precise sau C.Topârceanu (fostul lor portar) nu ar fi prins o zi de graţie intervenind miraculos şi oportun în câteva grele situaţii. După golul anulat în min.37 - la semnalizarea greşită a tuşierului - gazdele deschid scorul două minute mai târziu, când la o lovitură liberă executată de A.Mihuleţ, D.Şerban reia balonul şi înscrie din apropiere. În min.43, tuşierul Pârvulescu opreşte un alt atac studenţesc, semnalizând o poziţie de ofsaid pasiv, când mingea se juca evident în cu totul altă parte. Repriza secundă marchează un reviriment al avrigenilor care, încurajaţi de crasa pasivitate şi indolenţă a partenerilor de întrecere, se dovedesc extrem de periculoşi în ofensivă, prin incisivii I.Grigore, G.Titirigă şi V.Delceg, oaspeţii ratând prin I.Giurcă, în min.50, o imensă ocazie, acesta trăgând de la 6 m. pe lângă poartă. În min.54, sticlarii egalează, rapidul I.Grigore, lansat pe un larg coridor - de nimeni păzit - învingându-l pe M.Bordean, cu un şut din interiorul careului de 16 m. După 8 minute acelaşi jucător, scăpat singur spre but, este blocat temerar şi inspirat de M.Bordean. Elevii lui I.Barac, mustruluiţi de pe margine de acesta, revin în atac şi în min.68 îşi asigură victoria, graţie golului reuşit de D.Băran, pentru ca după zece minute tot el să trimită cu o puternică lovitură de cap, de la 14 m. mingea pe lângă stâlpul lateral al porţii adverse. S-au remarcat: N.Petruşel, V.Streza, D.Şerban, D.Popenţa şi M.Bordean de la învingători, C.Topârceanu, I.Grigore, I.Ionuş, D.Ispas şi V.Delceg de la oaspeţi. Imparţial, dar lipsit de personalitate şi aplomb, arbitrajul medieşanului A.Simon, prea puţin ajutat la cele două linii de concitadinii E.Pârvulescu şi C.Tutunaru. ✦ **Record - Cedonia 95 3-1 (2-0)** Victorie lejeră a medieşenilor, care au punctat dezinvolt prin B.Forgacs (min.4), D.Cucerzan (min.45) şi C.Ogneriu (min.89 din penalti). Golul învinşilor a fost realizat de G.Niţu în min.82. ✦ **Textila - Romanofir 5-1 (3-0)** Derbiul textiliştilor a revenit meritat cisnădienilor în urma golurilor reuşite de I.Ionuş (2), V.Beleţ (2) şi C.Comşa, respectiv I.Fiţea. ✦ **Construcţii - Vitrometan 3-3 (2-1)** Întrecere echilibrată şi de bună calitate, cu frecvente schimbări de situaţii. Autorii golurilor: G.Crăciun (min.41 şi 87) şi F.Herciu (min.22) pentru sibieni, I.Duda (min.35 şi 76) şi O.Lazăr (min.62) pentru oaspeţi. ✦ **IMIX - Geromed 1-2 (0-1)** Izbânda surprinzătoare, dar întrutotul justificată a unsprezecelui medieşan la Agnita, a survenit în urma golurilor marcate de S.Bungiac (min.35) şi S.Savu (Min,.70). Golul de onoare al gazdelor a fost înscris de C.Oliu în min.82. ✦ **Mecanica - Viitorul 7-0 (4-0)** Lidera incontestabilă a clasamentului a învins clar şi categoric în urma golurilor reuşite de M.Zota (20 şi 61), I.Turc (min.22 şi 33), C.Sima (min.38) şi A.Bârză (min.52 şi 71). ✦ **CFR Retezat - Unirea 1-0 (0-0)** Unicul gol al meciului a fost marcat de S.Macrea, care a transformat impecabil, peste zid o lovitură liberă de la 18 metri. ✦ **Sparta - Silva 7-0 (3-0). Etapa a 17-a:** ✦ **Geromed - Mecanica 2-2 (0-1)** După ce au condus cu 2-0 pe tabela de scor datorită golurilor realizate de N.Grigore (min.19) şi A.Bârză (min.50), oaspeţii au avut o inexplicabilă cădere, permiţând adversarilor să domine şi să obţină în final o nesperată remiză. Pentru medieşeni au punctat, D.Neamţu (autogol, min.67) şi P.Bulucz (min.78). ✦ **Romanofir - IMIX 1-1 (0-1)** Agnitenii au deschis scorul în min.12, prin F.Munteanu, ei ratând în continuare câteva buna situaţii de a se detaşa. Echilibrând jocul în repriza secundă, formaţia din Tălmaciu a reuşit să egaleze în min.70, când a marcat M.Jibleanu. ✦ **Vitrometan - CFR Retezat 2-1 (1-1)** Întrecere dinamică şi dramatică la Mediaş, unde sibienii au punctat cei dintâi prin A.Tara în min.20. Opt minute mai târziu gazdele restabilesc egalitatea pe tabela de scor prin O.Noian. În min.74 R.Pex marchează golul unei victorii muncite şi dificil obţinute. ✦ **Silva - "U" Mecanica Sembraz 1-5 (0-4)** Echipa pădurarilor sălişteni, deşi a luptat cu abnegaţie, n-a putut face faţă unui adversar mult mai bine pregătit, care s-a detaşat net, datorită golurilor înscrise de D.Băran (3), I.Băilă şi A.Dima, respectiv D.Bârsan. ✦ **Viitorul - Sparta 1-7 (0-4)** Tânăra şi talentata formaţie pregătită de antrenorul V.Dulău s-a impus fără probleme la Bazna, în dauna unui rival totalmente copleşit. Autorii golurilor: C.Boaru (min.2, 6 şi 55), D.Gaspar (min.5, 31, 66) şi M.Marin (min.80), respectiv E.Bocăzar (min.89). ✦ **Cedonia 95 - Construcţii 4-0 (2-0)** Dominare permanentă a gazdelor, fidel oglindită pe tabela de marcaj, modificată de 4 ori, ca urmare a golurilor reuşite de D.Ivan (min.10), I.Măricuţ (min.20 şi 52) şi Negrea (min.70). ✦ **Unirea - Textila 1-0 (0-0)** Victoria preţioasă, tonică şi meritată a ocnerilor a fost obţinută în urma golului semnat de M.Bratu în min.62. ✦ **Sticla - Record 0-4 (0-3)** Diferenţa de valoare dintre cele două combatante este evidenţiată clar de evoluţia scorului care s-a modificat doar în favoarea oaspeţilor aceştia punctând în ordine prin: V.Peptănuş (min.10), B.Forgacs (min.29), I.Puşcă (min.43) şi I.Şeica (min.63).

V.M.

Miercuri, 29 nov. a.c. de la orele 14 se vor disputa restanţele: Romanofir - Mecanica şi Textila - Geromed. În deschidere, partidele de juniori.

Asociaţia Sportivă Tuning Sibiu şi o dezvăluire senzaţională

* un kamikadze al cascadoriei *

Din surse apropiate Asociaţiei Sportive Tuning am aflat că "Lae cascadorul", aşa cum este cunoscut Nicolae Drăghici, cel care a "zburat" cu un autoturism Dacia peste două tiruri, ba chiar mai mult, se pregăteşte să-şi doboare propriul record, încurajat de faptul că la stabilirea recordului a reuşit să treacă şi de "salteaua" cutiilor de carton, cu rol de amortizare a impactului cu solul, aterizând la o distanţă ieşită din calculul iniţial.

"Lae cascadorul" se antrenează pentru o lansare peste patru tiruri, ultimul urmând să fie împachetat cu cutiile de carton.

Asociaţia Sportivă Tuning Sibiu urmează să prezinte pentru sibieni o casetă cu imagini inedite, imortalizând etapele primului record. **A. P.**

Karatiştii militari sibieni - trei medalii de argint

În zilele de 9 - 12 noiembrie, în Sala Sporturilor din Braşov, s-a desfăşurat finala Campionatului militar de arte marţiale Kumite Non Contact. Sibiul a fost reprezentat la aceste întreceri de sportivii aparţinând loturilor Cibinul şi Carpaţi, ambele fiind antrenate de Horaţiu Neagoie. La stilul KATA, std. sg. Horaţiu Neagoie (Lotul Cibinul) s-a clasat pe locul II cu 8 puncte. la stilul KUMITE, std sg. Aurel Creveanu (Lotul Cibinul) şi std sg maj Gheorghe Zama (Lotul Carpaţi) au cucerit medaliile de argint la cat. 70 kg. în clasamentul final pe echipe, Lotul Cibinul s-a clasat pe locul 4, iar Lotul Carpaţi pe poziţia a 7-a. **I. ILIE**

PROGRAM TV

Luni, 27 noiembrie

Programul I 13,00 Actualităţi 13,10 Interferenţe 14,10 TVR Iaşi 14,45 TVR Cluj-Napoca 15,20 TVR Timişoara 16,00 Actualităţi 16,10 Avanpremieră 16,25 Ne-am interesat pentru dv. 17,00 Emisiune în limba maghiară 18,30 Desene animate * Grand Prix 19,00 De luni până luni 19,30 Film serial pentru tineret * Fata şi băieţii 20,00 Actualităţi 20,50 Film serial * Echipa de intervenţie 21,45 Transfocator 22,10 Teatru liric * Omagiu Haricleei Darclée 23,35 Actualităţi 23,55 Cultura în lume 0,25 Concert Marlboro

Programul II 13,40 Film serial (R) * Drumul spre Avonlea 15,10 Film serial (R) * Perla neagră 16,30 Film serial * Inimă sălbatică 17,40 Film serial * Iubiri amăgitoare 22,00 Film serial * Santa Barbara 22,45 Repriza a treia

Marţi, 28 noiembrie

Programul I 7,00 TVM 8,30 La prima oră 9,20 Film serial (R) * Santa Barbara 10,05 Limbi străine * Franceză * Engleză 11,05 Cinematograful de artă (R) * Film pe furate 12,45 Desene animate * Noi povestiri din oraşul cu palmieri 13,10 Muzica pentru toţi 14,00 Actualităţi 14,10 TVR Iaşi 15,00 TVR Cluj-Napoca 15,45 Ţara vulturilor 16,00 Actualităţi 16,10 Fii tu însuţi! 17,00 Convieţuiri 18,00 Cazuri şi necazuri în dragoste 19,00 Medicina pentru toţi 19,30 Desene animate * Grand Prix 19,55 La zi în agricultură 20,00 Actualităţi 20,50 Telecinemateca * Scurtă întâlnire (Anglia, 1974) 22,30 Reflector 23,00 Actualităţi 23,20 Gong! 23,50 Studioul şlagărelor 0,20 Magazinul notelor blue

Programul II 16,30 Film serial * Inimă sălbatică 17,40 Film serial * Iubiri amăgitoare 23,50 Film artistic * Van Gogh

Miercuri, 29 noiembrie

Programul I 7,00 TVM 8,30 La prima oră 9,20 Film serial (R) * Santa Barbara 10,05 Moda pe meridiane 10,35 Videocaseta muzicală 10,50 Videolexicon 11,50 Film serial (R) * Iubiri amăgitoare 12,40 Desene animate * Noi povestiri din oraşul cu palmieri 13,10 Muzica pentru toţi 14,00 Actualităţi 14,10 TVR Iaşi 15,05 TVR Cluj-Napoca 16,00 Actualităţi 16,10 Magazin internaţional 17,00 Aceşti pătimaşi minunaţi! 17,15 Ecleziast '95 18,00 Handbal masculin: România - Rusia 19,15 Timpul Europei 19,45 Desene animate 20,00 Actualităţi 20,50 Film serial * Fiica lui Mistral 21,45 Noi frontiere 22,25 Totul despre muzică 22,55 Confluenţe 23,25 Actualităţi 23,45 Meridianele dansului 0,20 Întâlnirea de la miezul nopţii

Programul II 14,00 Ciclul de filme cu Bruce Lee * Superdragon 16,30 Film serial * Inimă sălbatică 17,40 Film serial * Iubiri amăgitoare 22,00 Film serial * Santa Barbara

Joi, 30 noiembrie

Programul I 7,00 TVM 8,30 La prima oră 9,20 Film serial (R) * Santa Barbara 10,05 Limbi străine * Germană * Italiană 11,05 Film serial (R) * Iubiri amăgitoare 12,40 Desene animate * Noi povestiri din oraşul cu palmieri 13,10 1001 Audiţii 14,00 Actualităţi 14,10 TVR Iaşi 15,05 TVR Cluj-Napoca 16,00 Actualităţi 16,10 Tradiţii 16,40 La orizont - economia de piaţă 17,40 Cuvinte potrivite 18,05 Desene animate * Grand Prix 18,30 Tragerile Loto 18,40 Milenium 19,30 Film serial pentru tineret * Fata şi băieţii 20,00 Actualităţi 20,50 Film serial * Valea păpuşilor 21,35 153.014 km 21,50 Studioul economic 22,30 Interpreţi ai muzicii populare 22,45 Simpozion 23,30 Actualităţi 23,50 Seriale de neuitat * Poldark

Programul II 16,30 Film serial * Inimă sălbatică 22,35 Cinematograful de artă * Amintirea unui sărut

Vineri, 1 decembrie

Programul I 7,00 La prima oră 9,00 Unirea cea mare 12,00 Din albumul celor mai frumoase melodii populare 12,20 Film artistic * Noiembrie, ultimul bal (România, 1989) 14,00 Actualităţi 14,10 Video-magazin de sărbătoare 17,35 "Bună dimineaţa, România!" 18,00 Emisiune în limba germană 18,30 Pro Patria 19,00 Film serial * Edera 20,00 Actualităţi 20,50 Ziua Unirii 21,10 Concert folcloric extraordinar 22,10 Film artistic * O poveste de iubire (SUA, 1985) 23,45 Actualităţi 0,05 Viaţa spirituală 0,35 Petreceţi cu noi! 1,05 Cinematograful de noapte * Să auzi numai ce vrei (SUA, 1993)

Programul II 14,30 Finala Cupei Davis la tenis: Rusia - SUA 16,30 Film serial * Inimă sălbatică 18,15 Film serial * Iubiri amăgitoare 21,00 Film serial * Santa Barbara

Sâmbătă, 2 decembrie

Programul I 7,00 La prima oră 8,50 Cizmuliţe în fereastră 9,50 Film serial pentru copii * Drumul spre Avonlea 10,40 Matineu muzical 11,25 Pas cu pas 12,15 Vârstele peliculei 13,05 Pleiade 14,00 Actualităţi 14,10 Ora 25 - Tranzit TV * Desene animate * Muzică * Umor * Teatru scurt * Reportaje * Filme seriale * Mapamond 19,05 Teleenciclopedia 20,00 Actualităţi 20,50 Film serial * Suspiciuni 21,45 Marele premiu de magie de la Monte Carlo 22,55 Film serial * Perla neagră 23,40 Actualităţi 24,00 Romanţa amintirilor 0,30 Sade Live

Programul II 14,10 Finala Cupei Davis la tenis: Rusia - SUA 16,30 Film serial * Inimă sălbatică 22,00 Film serial * Santa Barbara 22,45 Săptămâna sportivă

Duminică, 3 decembrie

Programul I 8,00 Bună dimineaţa! 9,00 Abracadabra! 10,00 Film serial pentru copii * Aventurile lui Skippy 10,30 Lumină din lumină 11,30 Din albumul celor mai frumoase melodii populare 12,00 Viaţa satului 13,30 Atlas 14,00 Actualităţi 14,10 Poşta TV 14,20 Video-Magazin: Poveste de iarnă * Ninge * Muzică * Desene animate * Oraşul * Dedicaţii * Balet * Film serial * Umor 17,50 Serial SF * Star Trek 18,45 A doua Românie 19,15 Robingo 20,00 Actualităţi 20,50 Film artistic * Tată, fiu şi amantă (SUA, 1992) 22,20 Tragerile Loto Special 6/49 şi Noroc 22,30 Filmele săptămânii 22,35 Duminica sportivă 22,55 Actualităţi 23,15 MTV 23,45 Film serial * Anastasia 0,35 Avanpremieră 0,45 Nocturna lirică

Programul II 7,00 5 x 2 Magazin duminical 14,10 Film artistic * Pădurea spânzuraţilor 16,30 Film serial * Inimă sălbatică 17,00 Campionatele europene de gimnastică 23,00 Film serial * Santa Barbara

MAPAMOND SPORT MAPAMOND SPORT

"Ballon d'Or" - trecut, prezent şi... viitor

În numărul 561 din 18 decembrie 1956, revista franceză France Football anunţa crearea trofeului "Ballon d'Or" (Balonul de aur) menit a răsplăti pe cel mai bun fotbalist al anului din Europa. Şaisprezece jurnalişti au alcătuit juriul; iar primul laureat avea să fie celebrul atacant englez Stanley Matthews, dar la mică distanţă de el s-a situat nu mai puţin renumitul spaniol (fost argentinian) Alfredo di Stefano. Dar iată clasamentul acestei prime ediţii:

1. Stanley Matthews (Anglia) 47 p.
2. Alfredo di Stefano (Spania) 44 p.
3. Raymond Kopa (Franţa) 33 p.
4. Ferenc Puskas (Ungaria) 32 p.
5. Lev Iaşin (URSS) 19 p.
6. Josef Bozsik (Ungaria) 15 p.
7. Ernst Ocwirk (Austria) 9 p.
8. Sandor Kocsis (Ungaria) 6 p.
9. -11. Ivan Kolev (Bulgaria), Billy Wright (Anglia), Thadee Cisowski (Franţa) 4 p.
12. Julinho (Brazilia, dar juca în Europa) 3 p.
13. - 20. Montuori (Italia), Pepillo (Spania), Boskov (Bulgaria), Hanappi (Austria), Jonquet (Franţa), Edwards (Anglia), Strelţov (URSS), Schiaffino (Italia) 2 p.
21. - 24. Piantoni (Franţa), Campanal (Spania), Dolejsi (Cehoslovacia), Rijvers (Olanda), 1 p.

● La ediţiile următoare, s-a stabilit ca pentru trofeu să candideze doar fotbaliştii din Europa, nu şi cei veniţi de pe alte continente. Numai că, recent, cei de la France Football au decis să aducă două modificări regulamentului: "Balonul" poate fi atribuit oricărui fotbalist, indiferent de naţionalitate, singura condiţie fiind să activeze într-un campionat din Europa şi, tot din acest an, pe baza propunerilor redactorilor revistei mai sus pomenite, în prima decadă a lunii noiembrie a fost publicată lista a 50 de fotbalişti dintre care juriul va trebui să aleagă (înainte, fiecare propunea pe cine voia).

Iată lista celor 50 de fotbalişti nominalizaţi:

Amokachi (Everton), nigerian
Baggio D. (Parma), italian
Baggio R. (AC Milan), italian
Baia V. (FC Porto), portughez
Balbo (AS Roma), argentinian
Baresi F. (AC Milan), italian
Basler (Werder Bremen), german
Batistuta (Fiorentina), argentinian
Bebeto (La Coruna), brazilian
Boban (AC Milan), croat
Cesar J. (Dortmund), brazilian
Del Piero (Juventus), italian
Desailly (AC Milan), francez
Deschamps (Juventus), francez
Donato (La Coruna), brazilian naturalizat spaniol
Effenberg (Mönchengladbach), german
Esnaider (Real Madrid), argentinian
Figo L (FC Barcelona), portughez
Finidi (Ajax Amsterdam), nigerian
Guerin (Paris - SG), francez
Hierro (Real Madrid), spaniol
Karembeu (Sampdoria), francez
Klinsmann (Bayern München), german
Kluivert (Ajax Amsterdam), olandez
Lama (Paris - SG), francez
Laudrup M. (Real Madrid), danez
Litmanen (Ajax Amsterdam), finlandez
Maldini P. (AC Milan), italian
Möller A. (Dortmund), german
N' Doram (Nantes), ciadian
Okocha (Frankfurt), nigerian
Overmars (Ajax Amsterdam), olandez
Ravanelli (Juventus), italian
Redondo (Real Madrid), argentinian
Rijkaard (fost la Ajax Amsterdam, retras în această vară), olandez
Ronaldo (PSV Eindhoven), brazilian
Sammer (Dortmund), german
Savicevici (AC Milan), iugoslav
Schmeichel (Manchester United), danez
Seedorf (Sampdoria), olandez
Shearer (Blackburn), englez
Sousa P. (Juventus), portughez
Stoicikov (Parma), bulgar
Suker (FC Sevilla), croat
Vialli (Juventus), italian
Weah (AC Milan), liberian
Wright I. (Arsenal), englez
Yeboah (Leeds), ghanez
Zamorano (Real Madrid), chilian
Zola (Parma), italian

Bineînţeles că această listă a fost alcătuită cu o mare doză de subiectivism, fiindcă, spre exemplu, Guerin, Lama, N'Doram, Seedorf, Wright, Shearer, Basler şi nu numai ei n-ar avea ce căuta aici, tot aşa cum mă surprinde absenţa totală a ruşilor, belgienilor, suedezilor, cehilor, polonezilor şi chiar a românilor (măcar de...sămânţă)

Iată palmaresul trofeului, de la creare până în prezent:

1956: 1. Matthews (Blackpool) 2. Di Stefano (Real Madrid) 3. Kopa (Real Madrid)
1957: 1. Di Stefano (Real) 2. Wright (Wolverhampton) 3. Kopa (Real)
1958: 1. Kopa (Real) 2. Rahn (R.W. Essen) 3. Fontaine (Reims)
1959: 1. Di Stefano (Real) 2. Kopa (Real) 3. J. Charles (Juventus)
1960: 1. Suarez (Barcelona) 2. Puskas (Real) 3. Seeler (Hamburg)
1961: 1. Sivori (Juventus) 2. Suarez (Inter) 3. Hayes (Fulham)
1962: 1. Masopust (Dukla Praga) 2. Eusebio (Benfica) 3. Schnellinger (Köln)
1963: 1. Iaşin (Dinamo Moscova) 2. Rivera (AC Milan) 3. Greaves (Tottenham)
1964: 1. Law (Manchester U.) 2. Suarez (Inter) 3. Amancio (Real)
1965: 1. Eusebio (Benfica) 2. Facchetti (Inter) 3. Suarez (Inter)
1966: 1. B. Charlton (Manchester U.) 2. Eusebio (Benfica) 3. Beckenbauer (Bayern München)
1967: 1. Albert (Ferencvaros) 2. B. Charlton (Manchester U.) 3. Johnstone (Celtic)
1968: 1. Best (Manchester U.) 2. B. Charlton (Manchester U.) 3. Geaici (Steaua Roşie Belgrad)
1969: 1. Rivera (AC Milan) 2. Riva (Cagliari) 3. G. Müller (Bayern München)
1970: 1. G. Müller (Bayern M.) 2. Moore (West Ham U.) 3. Riva (Cagliari)
1971: 1. Cruyff (Ajax) 2. Mazzola (Inter) 3. Best (Manchester U.)
1972: 1. Beckenbauer (Bayern M.) 2. G. Müller (Bayern M.) 3. Netzer (Mönchengladbach)
1973: 1. Cruyff (Barcelona) 2. Zoff (Juventus) 3. G. Müller (Bayern M.)
1974: 1. Cruyff (Barcelona) 2. Beckenbauer (Bayern M.) 3. Deyna (Legia Varşovia)
1975: 1. Blohin (Dinamo Kiev) 2. Beckenbauer (Bayern M.) 3. Cruyff (Barcelona)
1976: 1. Beckenbauer (Bayern M.) 2. Rensenbrink (Anderlecht) 3. Viktor (Dukla Praga)
1977: 1. Simonsen (Mönchengladbach) 2. Keegan (Hamburg) 3. Platini (Nancy)
1978: 1. Keegan (Hamburg) 2. Krankl (Barcelona) 3. Rensenbink (Anderlecht)
1979: 1. Keegan (Hamburg) 2. Rummenigge (Bayern M.) 3. Krol (Ajax)
1980: 1. Rummenigge (Bayern M.) 2. Schuster (Barcelona) 3. Platini (St. Etienne)
1981: 1. Rummenigge (Bayern M.) 2. Breitner (Bayern M.) 3. Schuster (Barcelona)
1982: 1. P. Rossi (Juventus) 2. Giresse (Bordeaux) 3. Boniek (Juventus)
1983: 1. Platini (Juventus) 2. Dalglish (Liverpool) 3. Simonsen (Vejle)
1984: 1. Platini (Juventus) 2. Tigana (Bordeaux) 3. Elkjaer-Larsen (Verona)
1985: 1. Platini (Juventus) 2. Elkjaer-Larsen (Verona) 3. Schuster (Barcelona)
1986: 1. Belanov (Dinamo Kiev) 2. Lineker (Barcelona) 3. Butragueno (Real)
1987: 1. Gullit (AC Milan) 2. Futre (Atletico Madrid) 3. Butragueno (Real)
1988: 1. Van Basten (AC Milan) 2. Gullit (AC Milan) 3. Rijkaard (AC Milan)
1989: 1. Van Basten (AC Milan) 2. Baresi (AC Milan) 3. Rijkaard (AC Milan)
1990: 1. Matthäus (Inter) 2. Schillacci (Juventus) 3. Brehme (Inter)
1991: 1. Papin (Marseille) 2. Matthäus (Inter), Pancev (Steaua Roşie), Savicevici (Steaua Roşie)
1992: 1. Van Basten (AC Milan) 2. Stoicikov (Barcelona) 3. Bergkamp (Ajax)
1993: 1. R. Baggio (Juventus) 2. Bergkamp (Inter) 3. Cantona (Manchester U.)
1994: 1. Stoicikov (Barcelona) 2. R. Baggio (Juventus) 3. Maldini (AC Milan)

● Juriul pentru acordarea "Balonului de aur" din acest an este alcătuit din ziarişti din 50 de ţări, între care se află şi Radu Timofte din România. Fiecare ziarist va da o listă de cinci jucători, în ordinea preferinţelor: pentru locul I se acordă 5 puncte, pentru locul 2 - 4 puncte, pentru locul 3 - 3 puncte, pentru locul 4 - 2 puncte, pentru locul 5 - 1 punct.

În anul 1994, clasamentul a arătat astfel:
1. Stoicikov 210 puncte
2. R. Baggio 136 p.
3. Maldini 109 p.
4.- 5. Brolin şi Hagi 68 p.
6. Klinsmann 43 p.
7. Ravelli 21 p.
8. Litmanen 12 p.
9.- 10. Desailly şi Savicevici 8 p.
11. - 12. Baresi şi Preud'homme 7 p.
13. - 16. Cantona, M. Laudrup, Lecikov, Balakov 4 p.
17. - 20. Caminero, Matthaus, Papin, Signori 3 p.
21. - 23. Albert, Konrad, Sforza 2 p.
24. - 28. Andersson, Boban, Dahlin, Guardiola, Möller 1 p.

Câştigătorul din acest an va fi anunţat la 26 decembrie.

În cele două fotografii: Stanley Matthews şi Hristo Stoicikov, primul şi, respectiv ultimul câştigător al trofeului.

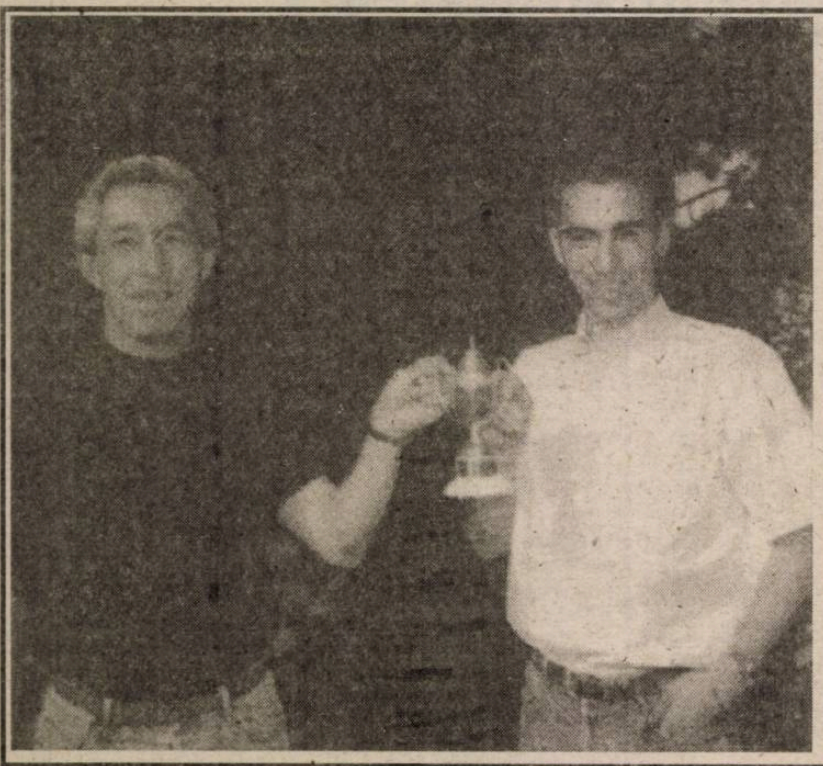

Tatăl şi fiul

Sunt numeroase cazuri în care fiul a încercat să îşi egaleze tatăl în celebritate fotbalistică. Acum, la repezeală, îmi vin în minte cei doi Mazzola, cei doi Maldini, cei doi Cotormani, cei doi Răducanu, cei doi Lucescu, cei doi Ţârlea... Unii copii au reuşit chiar să-i întreacă în celebritate pe părinţi. Unul dintre aceştia se pare că este şi francezul Iuri Djorkaeff. Tatăl său fost internaţional iugoslav, încheindu-şi cariera în Franţa, unde s-a şi stabilit. Iuri, născut în Franţa, a devenit cetăţean al acestei ţări. A început să joace fotbal la Grenoble, a trecut la Strasbourg, apoi la Monaco, iar în prezent se află la Paris SG. A debutat în prima divizie franceză la 13 ianuarie 1991, când nu împlinise decât 23 de ani (este născut la 9 martie 1968). În prezent, sârbo-francezul este o piesă de bază în angrenajul reprezentativei cocoşului galic, fiind un mijlocaş ofensiv puternic, insistent şi eficace (El le-a luat francezilor o piatră de pe inimă, deschizând scorul în ultimul meci cel cu Israelul - din preliminariile Campionatului European).

În foto: cei doi Djorkaeff, tatăl şi fiul într-o simbolică transmitere a ştafetei.

"V-am luat osul din fasole. Degeaba te faci că n-auzi, primele pentru victorie sunt la noi. Ar fi bine să-ţi cauţi serviciu!" Rodriguez, fundaş la echipa Toulon îi face în ciudă lui Gudjonsen, atacantul lui Bordeaux care nu pare prea fericit...

Fotbal, Divizia B

Evoluţie excelentă, victorie la scor

Şoimii Compa - Petrolul Ţicleni 7-2 (4-0)

Jocul şoimilor, cu combinaţii ingenioase, desfăşurat alternativ pe o parte şi alta a terenului, cu pase precise şi lansări oportune în atac i-a încântat pe fidelii lor susţinători, veniţi şi de această dată în număr destul de mare. Terenul îngheţat şi alunecos a pus probleme de echilibru ambelor formaţii, dar mai ales petroliştilor, care nu au avut la ghete crampoane adecvate. Dar peste acest handicap, formaţia lor mi s-a părut mai mult decât modestă.

Chiar din debut, cascadă de ocazii la poarta oaspeţilor, cu şuturi, lufturi din poziţii bune şi cu intervenţii norocoase ale portarului Bălăeţ. Totuşi, în min.3, Manea deschide scorul la pasa decisivă trimisă de Maşca. Nu trec decât 7 minute şi Brumar (pe care îl consider cel mai bun de pe teren), bine angajat de Ciobanu, ridică scorul la 2-0.

Jocul se desfăşoară într-un singur sens şi, în min.17, acelaşi Brumar fructifică ideala centrare a lui Manea. Oaspeţii beneficiază de o lovitură liberă perpendicular pe poartă de la 18 m, Flichiş reţinând la rădăcina barei şutul bine expediat de Gheorghe. Urmează două ratări imense ale gazdelor prin Manea şi Floare, după care, în min.31, Flichiş este salvat de bară la năpraznicul şut expediat de Şuşoi.

Tânărul Zotincă, care se integrează tot mai bine în mecanismul echipei, şutează puternic de la 25 m sub transversală şi ridică scorul la 4-0 (min.42). Imediat după reluare, min.47, Gheorghe profită de relaxarea apărării noastre şi reduce din handicap. Dar Brumar, min.49, restabileşte diferenţa, înscriind cu un şut fără preluare. Min.51, excelentul Brumar îi pune ca pe tavă o minge lui Corfar, care îndeplineşte o simplă formalitate: 6-1. Oaspeţii mai înscriu o dată, în min.63, autor Udrescu. Deci, 6-2. În sfârşit Trifu (min.75) stabileşte scorul final la 7-2. Lipsa de spaţiu tipografic nu ne permite să transcriem şi alte 7-8 mari ocazii de a marca, aşa că ne rezumăm a felicita întreaga formaţie sibiană şi pe antrenorii lor.

Arbitrii I.NAGY, Al.OROS, F.BUTURCĂ toţi din Satu Mare, au arbitrat excelent. Nu s-a acordat nici un cartonaş.

Şoimii Compa au aliniat formaţia: Flichiş (min.50 Dangl) - Toader, Stoica II, Floare, Maşca - Hila, Ciobanu (min.46, Cristea), Zotincă - Trifu, Brumar, Manea (min.46, Corfar).

I.PLEŞCA

Rezultatele etapei a 16-a

Minerul Lupeni - ICIM Braşov 3-0, Metalurgistul Sadu - Vega Deva 1-0, AS Paroşeni - Petrolul Videle 3-0, Minerul Certej - Parângul Lonea 3-0, Minerul Mătăsari - Unirea Alexandria 3-0, Petrolul Drăgăşani - Constructorul Craiova 2-3, FC Drobeta - Petrolul Stoina 3-1, Mine-Ral Rovinari - Minerul Uricani 3-1, Precizia Săcele - Nitramonia 3-0.

STEAUA BUCUREŞTI - FC INTER

Declaraţii după joc

Ţiţi DUMITRIU, antrenorul Stelei: "Echipa mea a resimţit oboseala meciului de la Glasgow. Asta nu scade din meritele sibienilor care, mai ales în prima repriză, ne-au surprins prin atenta aşezare în teren şi marcajul surprinzător de incomod. În repriza secundă am dominat copios şi, în final, ne-am desprins la o diferenţă clară, care ne-a consolidat poziţia de lideră de toamnă."

Cornel ŢĂLNAR, antrenorul interiştilor: "În pofida absenţelor de marcă (Blid, Glăvan, Pogăcean) am reuşit, zic eu, o primă repriză de excepţie, închizând perfect culoarele spre poarta lui Holom, care a apărat extraordinar. După egalare, steliştii au venit peste noi cu toate liniile şi s-au impus de justeţe. Cu toate astea, cred că nu ne-am făcut de râs pe terenul campioanei! La întoarcerea de la Bucureşti, pe Dealul Negru, ne-a explodat o roată (stânga spate) la autocar. Nu s-a întâmplat nimic, din fericire, atâta doar că am întârziat pe drum o oră şi jumătate."

Mircea BIŢU

Judo

Academia Trupelor de Uscat Sibiu - campioană naţională pe M.Ap.N.

Timp de două zile, în sala de sport a Academiei Trupelor de Uscat din Sibiu s-a desfăşurat finala Campionatului Militar de judo între institutele militare de învăţământ superior la care au luat parte 8 echipe reprezentând tot atâtea institute.

Beneficiind de o excelentă organizare, asigurată de Catedra de pregătire fizică a A.T.U. condusă de cpt.Robert Stănciulescu, precum şi de o brigadă excelentă de arbitri, competiţia s-a ridicat la nivelul celor similare de nivel naţional. Echipa reprezentând Academia Trupelor de Uscat Sibiu, antrenată de Nicolae Drăgălău, formată din: Constantin Damian şi Eduard Novac (cat. 60 kg); Mircea Cuc (cat.65 kg); Gyl Grecu şi Andrei Onofrei (cat.71 kg); Alexei Schirliu (cat.78 kg); Richard Panţâru şi Ciprian Cozar (cat.86 kg); Bogdan Dumitrache (cat.95 kg) şi Alexandru Prisecariu (cat +95 kg) s-a clasat pe primul loc câştigând toate întâlnirile. Pe locurile următoare s-au clasat: 2.ANEFS Bucureşti, 3.Institutul Militar "Decebal"; 4.Lotul "Mureşul", 5.Lotul "Ialomiţa", 6.Lotul "Timişoara", 7.Lotul "Jiul", 8. Lotul "Oltul". Judoka studenţi militari sibieni reuşesc să cucerească pentru a doua oară titlul de campioni pe instituţiile militare de învăţământ superior. Felicitări!

La reuşita acestei întreceri o contribuţie esenţială au avut-o sponsorii: SC PRODOR SRL, SC STEAUA SRL şi RAGCL Sibiu care au contribuit material şi cărora organizatorii ţin, pe această cale, a le mulţumi.

Ilie IONESCU
foto Vasile Cârdei

În imaginea foto: rândul de sus: cpt. R. Stănciulescu, Al. Prisecariu, B. Dumitrache, R.Baloiu, C.Cozar, R.Panţâru, antrenor N.Drăgălău, rândul de jos: E.Novac, M.Cuc, G.Grecu, A.Onofrei, A.Schirliu.

Campionatul judeţean de fotbal

O rundă fără mutaţii în top

● **Progresul - Recolta Alma 1-2 (0-1)** Oaspeţii au reuşit la Orlat o meritată victorie în urma golurilor înscrise de G.Guţi (min.39) şi S.Pârvu (min.56), respectiv S.Ioniţă (min.67). ● **Gloria - Unirea 2-0 (0-0)** După o primă repriză albă, formaţia din Nocrich s-a detaşat de partenera sa de întrecere graţie golurilor realizate de I.Meianu (min.58) şi D.Lazăr (min.72). ● **Hapomex - Mondex 3-1 (1-0)** La Ruşi echipa locală, după o evoluţie superioară, s-a detaşat meritat, punctând prin C.Popa (min.30, 70, 75), respectiv N.Voicu (min.85). ● **Fl.Roşie - Sevişul 4-5 (2-2)** Victorie surprinzătoare, dar perfect meritată a şelimbărenilor la Cârţa, unde aceştia au avut o repriză secundă de excepţie, toate golurile lor, înscrise în min. 5, 10 75, 82 şi 83 fiind opera aceluiaşi autor, V.Coţie. Pentru gazde au punctat L.Opriş (min.30), V.Ranga (min.40), F. Wonner (min.85) şi A.Kosa (min.87). ● **Flapo - Cibinul 3-2 (2-1)** ● Întâlnirea **Recolta Moşna - Tîrnava Dumbrăveni** a fost reprogramată. Echipa Stăruinţa Laslea a fost exclusă din campionat.

Judeţ II

Rezultatele şi autorii golurilor ultimei etape a turului

● **ASA - Arsenal 95 5-1 (3-1)** D. Zămăcău (min.16, 19, 39), L. Dinu (min.49), I. Duncă (min.81), respectiv I. Jitaru (min.28). ● **Vulturii Şura Mică - Viitorul Rusciori 4-2 (2-1)** V. Şerban (min.20, 57), I. Ţărmure (min.39), M. Purţa (min.81) pentru învingători, A. Neagoie (min.28 şi 55) pentru oaspeţi. ● **Carpaţi Sibiu - Avântul Mohu 0-4 (0-2)** A. Radu (min.11 şi 33, ultimul din lovitură de la 11 m), O.Chidu (min.48) şi G.Velţan (min.80). ● **Avântul Alţâna - Progresul Marpod 5-1 (1-0)** L. Ţichindelean (43, 50), I. Marciuc (57, 63) şi I. Tecoanţă (min. 70), respectiv D.Bolan (min. 61). Gazdele n-au utilizat, însă, 4 tineri jucători. ● **Gloria Loamneş - Recolta Vurpăr 3-0.** **V.M.**

Spectacol reuşit

urmare din pag. 1

Gazdele în disputa cu cei de la IOB Balş au învins cu 84-19. Iată autorii încercărilor: R.Fugigi (2), Negru (2), Amarie, Cocârcă, Despa, C.Fugigi, Secelean, A. Banciu, Borş, Zeicu, Hordilă, A.Iulian câte 1 înc.

Antrenorii M.Beianu şi V.Ungureanu au folosit următorii jucători: Voicu, Borş, Mocanu, Urdea, Zeicu, Cocârcă, I.Cătălin, Secelean, C.Fugigi, Despa, Amarie, R.Fugigi, A.Iulian, Negru, Hordilă, Dobre, A.Banciu, Ciulei, Gâjulete.

În ultimul joc al turului campionatului, CSM Foresta va evolua în deplasare la Gringo Cristian.

Baschet

Rezultatele etapei a 8-a

Dinamo Bucureşti - Rapid Epson Bucureşti 97-62
BRD CSU Ploieşti - West Petrom Arad 77-62
SOCED Bucureşti - CSU Forest Sibiu 93-97
"U" SM Invest Cluj - ERBAŞU Bucureşti 82-61
Carbochim Cluj - "U" ELBA Timişoara 63-47
Steaua Bucureşti - Farul Compress C-ţa 86-70

Clasamentul după 8 etape:

1.Universitatea S.M. Invest Cluj	8	7	1	632-532	15
2.Steaua Bucureşti	8	6	2	700-630	14
3.CSU Forest Sibiu	8	6	2	683-597	14
4.Universitatea ELBA Timişoara	8	6	2	683-587	14
5.Dinamo Bucureşti	8	6	2	602-522	14
6.ERBAŞU Bucureşti	8	4	4	587-613	12
7.Farul Compress Constanţa	8	3	5	596-617	11
8.BRD CSU Ploieşti	8	3	5	637-716	11
9.West Petrom Arad	8	2	6	528-666	10
10.Rapid Bucureşti	8	2	6	607-673	10
11.Carbochim Cluj	8	2	6	547-554	10
12.SOCED Bucureşti	8	1	7	575-704	9

Minutul 91

urmare din pag. 1

şi-un sandviş căzut sub masa observatorilor federali.

✦ **Oţelul - Universitatea Craiova 2-0 (0-0)** Au marcat Spirea (58) şi Tănase (81) ✦ **U Cluj - Sp. studenţesc 1-0 (1-0)** Nelu Andone a reuşit cel puţin să-i îmbuneze pe foştii săi elevi ca să nu-l bată tare. Mariş (17) este autorul golului. În min. 68, Ad. Porumboiu l-a eliminat pe Vochin de la oaspeţi. ✦ **FC Farul - Poli Iaşi 7-0 (2-0)** Moldovenii s-au făcut, din nou, de râs (ca şi la Timişoara, în etapa a cincea, când au luat 9-1), dacă nu cumva cei din Constanţa şi-au aranjat ploile, ca să-i depăşească pe giuleşteni la golaveraj şi să ajungă pe locul doi. Autorii golurilor: Barbu (6), Axinciuc (38), Şerban (52), Oprea (56), Ciurea (65), Butoiu (67 şi 82, din penalty) ✦ **Rapid - Dinamo 2-0 (0-0)** Au marcat: Popa (54, din 11 m) şi Vameşu (78). În min. 65, Aron Huzu l-a eliminat pe Mateuţ, care şi-a căutat-o cu lumânarea (probabil că n-a vrut să plece de-acasă miercuri, când sunt sfinţii Paramon şi Filumen) ✦ **F.C. Argeş - Poli Timişoara 0-0.** Nimic peste tot ✦ **FC Braşov - FC Naţional 0-0** La fel. ✦ **Gloria - AS Bacău 2-0 (0-0)** Lazăr (67 şi 75) ✦ **Ceahlăul - Petrolul 1-2 (0-0)** Meci cu cântec: min. 34 - 11 metri pentru gazde, ratat de Ionescu; min. 76 înscrie Bălăceanu pentru oaspeţi; min. 78 - 11 metri pentru gazde, transformat de Marc; min. 90 - 11 metri pentru oaspeţi, transformat de Zmoleanu. Arbitrul C. Sorescu se va-nvârti de-o suspendare, dar, probabil, şi-o fi făcut socoteala că merită ... osteneala. (**n.i.d.**)

Ultima oră

urmare din pag. 1

Ekaterina Gordeeva (care i-a devenit soţie), au cucerit două titluri olimpice (1988, 1994), patru titluri mondiale şi trei continentale.

● Pentru prezenţa la turneul final al CE din Anglia, UEFA a virat în contul FRF 3 milioane de dolari. Fiecare fotbalist al reprezentativei va fi premiat cu 82.000 dolari, diferenţiat, în funcţie de numărul meciurilor disputate.

● Puiu Iordănescu a fost ales vicepreşedinte al Uniunii Europene a Tehnicienilor din Fotbal.

● Suporterii Rapidului i-au bătut, le-au luat banii şi i-au... tuns (!) pe cei ai echipelor Dinamo şi Steaua în trenul care-i ducea spre Kosice pentru meciul Slovacia-România. Ca la noi, la nimeni.

● La 12 XII, la Paris, va avea loc tragerea la sorţi a grupelor turneului final al CE de fotbal, iar la 17 XII, la Birmingham se stabileşte ordinea de desfăşurare a meciurilor. Noi vom fi reprezentaţi de o delegaţie formată din Mircea Sandu, Mircea Angelescu, Cristian Bivolaru, Marian Albu şi Puiu Iordănescu. Numai atâţia?

● FRF reaminteşte cluburilor din Divizia Naţională şi Divizia A că, până la data de 11 decembrie a.c., au obligaţia de a trimite contractele cu actualii antrenori, conform faxurilor şi telegramelor transmise... Hârtii şi vorbărie de care nu ţine seama nimeni...

● Componenţii lotului nostru naţional de box au fost împărţiţi în trei grupe şi trimişi să se pregătească în ... Iran, Egipt şi Cipru. Trai, neneacă pe banii babacăi. (**n.i.d.**)

Clasamente, Divizia A

Seria I

Poiana - Dacia Piteşti 3-1, Metrom - FC Constant 2-0, Portul - Steaua 1-2, Aro - FC Oneşti 1-0, Dunărea- Dacia Brăila 0-1, Oţelul - Tractorul 3-1, Gloria - Electroputere 2-2, IELIF - Metalul 0-0, Rocar - Cetatea 2-1.

1. Dacia Brăila	14	10	1	3	22-11	31
2. Oţelul Târgovişte	14	8	3	3	38-13	27
3. Gloria Buzău	14	7	3	4	23-20	24
4. Rocar Bucureşti	14	7	2	5	16-19	23
5. Dacia Piteşti	14	7	1	6	21-20	22
6. Electroputere	14	6	3	5	23-16	21
7. Metrom Braşov	14	6	3	5	15-14	21
8. FC Oneşti	14	6	3	5	16-15	21
9. Steaua Mizil	14	7	0	7	14-22	21
10. Aro Câmpulung	14	5	5	4	13-16	20
11. Poiana Câmpina	14	5	3	6	15-17	18
12. Tractorul	14	5	2	7	17-20	17
13. Jiul IELIF	14	4	4	6	21-22	16
14. Dunărea	14	5	1	8	15-20	16
15. Portul	14	4	3	7	23-29	15
16. Constant	14	4	2	8	10-15	14
17. Metalul Plopeni	14	3	5	6	11-17	14
18. Cetatea	14	4	2	8	14-21	14

Etapa viitoare (2.12.): FC Oneşti - Poiana, Electroputere - Aro, Constant - Portul, Steaua - Gloria, Dacia Piteşti - Rocar, Cetatea - IELIF, Metalul - Dunărea, Dacia Brăila - Oţelul, Tractorul - Metrom.

Seria a II-a

Minerul - CFR 1-1, FC Bihor - FC Vâlcea 3-0, Corvinul - Jiul 1-0, Gaz metan - FC Maramureş 3-0, Olimpia - Unirea Dej 4-1, Minaur - ASA 4-0, CSM - Bucovina 2-0, UTA - Gloria 4-1, Foresta - Unirea A. Iulia 2-0

1. Jiul Petroşani	14	10	1	3	26-7	31
2. Foresta Fălticeni	14	9	1	4	20-10	28
3. ASA Tg. Mureş	14	8	2	4	22-17	26
4. UT Arad	14	7	4	3	27-15	25
5. Unirea Dej	14	8	0	6	27-16	24
6. CSM Reşiţa	14	7	2	5	24-17	23
7. GAZ METAN MEDIAŞ	14	7	2	5	19-14	23
8. CFR Timişoara	14	6	3	5	18-21	21
9. FC Bihor	14	6	2	6	16-22	20
10. Corvinul	14	5	4	5	23-19	19
11. Minaur Zlatna	14	5	3	6	17-16	18
12. FC Maramureş	14	5	2	7	15-23	17
13. Bucovina	14	5	1	8	22-29	16
14. Olimpia S. Mare	14	5	1	8	19-26	16
15. Gloria Reşiţa	14	4	4	6	12-24	16
16. Minerul Motru	14	4	3	7	12-19	15
17. Unirea A. Iulia	14	4	1	9	16-22	13
18. Chimia Vâlcea	14	3	1	10	13-31	10

Etapa viitoare: Bucovina - Foresta, Jiul - CSM, Unirea Dej - Minaur, ASA - Corvinul, Unirea A. Iulia - UTA, Gloria - Gaz metan, FC Maramureş - Minerul, CFR - FC Bihor, Chimia Vâlcea - Olimpia.

Cu adâncă durere anunţăm încetarea din viaţă, după o lungă suferinţă, a dragei noastre fiice

Carmen CORNEA
(16 ani).

Dumnezeu s-o odihnească!

Înmormântarea are loc astăzi, 27.11.1995, ora 12, str. Negoveanu bl. 4.

Părinţii şi fratele Adi

Deplângem decesul dragei noastre nepoate Carmen şi transmitem condoleanţe familiei îndoliate.

Mitică Proteasa cu familia

Deplângem moartea neaşteptată a iubitei noastre nepoate Carmen. Dumnezeu s-o odihnească!

Unchiul Nelu şi mătuşa Nela

BIBLIOTECA „ASTRA" SIBIU

BIBLIOTECA ASTRA SIBIU

ŞI LA FOTBAL, ŞI LA BASCHET, SIBIUL BATE CLUJUL!

Fotbal, Divizia Naţională

FENOMENALUL ZOLTAN RITLI...

FC INTER - "U" CLUJ 1-0 (1-0)

Stadion "Municipal", timp închis, gazon bun, spectatori cca 4000 (după deschiderea porţilor!). A marcat CAŞOLŢAN (min.35).

FC INTER: Blid 7 - Glăvan 7, L.Cotora 7 (min.47, Terchilă 7), Baciu 7 - Demian 6,5 (min.65, Tolciu 7), Cr.Lazăr 7,5, C.Szeghedi 6,5, Pogăcean 6,5 (min.77, Mărgărit 7), Tălvan 7,5 - M.Szeghedi 6, Caşolţan 8,5. Rezerve: Holom, C.Mirea. Antrenor - Cornel Ţălnar.

"U" CLUJ: Ritli 9 - Şandru 6, Brătianu II 5,5, Jula 6, Zanc 7, Bănceu 6 - R.Sabo 7, Falub 7, Marcă 6 - Mariş 6, Cioloboc 6. Rezerve: Mare, Ortelecan, Sima, Stan, Sărmăşan. Antrenor - Dan Anca.

Au arbitrat: C.Ene 8 (Bucureşti), la centru, ajutat la tuşe de Şt.Poenaru 7,5 (Botoşani) şi I.Negoescu 8 (Târgovişte). Rezervă - George Ionescu. Observator - Mihai Ionescu.

Cartonaşe galbene: Brătianu (15), Demian (48), Zanc (53), Şandru (68), Mariş (79) şi Cr.Lazăr (80). Raport de cornere: 7-1.

CLASAMENT

1.Steaua	19	13	3	3	47-20	42
2.Rapid	19	11	1	7	37-20	34
3.Univ.Craiova	19	10	3	6	27-16	33
4.Dinamo	19	10	3	6	22-18	33
5.Gloria	19	10	1	8	25-21	31
6.Farul	19	9	3	7	36-27	30
7.FC INTER	**19**	**8**	**3**	**8**	**22-21**	**27**
8.Petrolul	19	8	3	8	22-21	27
9.FC Naţional	19	8	3	8	30-34	27
10."U" Cluj	19	8	2	9	23-21	26
11.Poli Timişoara	19	7	4	8	33-31	25
12.Ceahlăul	19	7	4	8	22-28	25
13.FC Argeş	19	7	3	9	24-30	24
14.FC Braşov	19	6	5	8	18-30	23
15.Oţelul	19	7	1	11	20-26	22
16.Sp.studenţesc	19	6	3	10	18-20	21
17.AS Bacău	19	7	0	12	23-36	21
18.Poli Iaşi	19	6	1	12	19-47	19

***Etapa viitoare** (9 XII): Gloria-Univ.Craiova (0-1), FC Braşov-Dinamo (1-3), Ceahlăul-Rapid (1-2), Sp.studenţesc-Poli Timişoara (1-3), FC Inter-Poli Iaşi (1-2), Steaua-AS Bacău (2-1), Farul-FC Naţional (1-2), FC Argeş-Petrolul (0-1), U Cluj-Oţelul (0-2).*

Prelungirea sezonului fotbalistic a picat la ţanc pentru cele două echipe ardelene, care şi-au rotunjit frumos bilanţurile. A fost, dacă vreţi, şi o confruntare între două formaţii cu moral ridicat. După victoria de la Tg.Jiu (prima în deplasare!), interiştii nu luaseră în calcul decât încă un succes, misiunea lor părând uşurată de absenţa lui Ovidiu Maier (suspendat). Elevii lui Ţălnar s-au năpustit în atac imediat după fluierul de debut al arbitrului C.Ene, în chiar primul minut Caşoltan încercând vigilenţa lui Ritli. Atacurile sibiene se succed spre careul clujean, straşnic păzit

continuare în pagina 4

Mircea BIŢU

Baschet

Sibienii se menţin în "înalta societate"

C.S.U. Forest Sibiu - "U" SM Invest Cluj 90-75 (39-42)

Spectatorii prezenţi în Sala Sporturilor din Sibiu nu au avut ce regreta. Ei au putut viziona cea mai bună partidă de baschet a actualului sezon, între două echipe valoroase, bine pregătite tactic şi cu un bogat arsenal de cunoştinţe tehnice. A fost un meci foarte disputat, în care s-a luptat cu ardoare pentru fiecare minge, jucătorii acţionând fără menajamente pentru obţinerea victoriei. Prima repriză a marcat o uşoară superioritate a oaspeţilor, care au înscris multe aruncări de 3 puncte, sibienii ratând exasperant de mult, inclusiv principalul lor realizator, Claudiu Muntean care a înscris în această parte a jocului doar 5 din cele 35 de puncte ale sale. A fost un spectacol baschetbalistic pe cinste, onorat de prezenţa a două entuziaste şi inspirate galerii (mai puţin aruncarea hârtiilor în sală) şi de un arbitraj exigent, competent şi autoritar, datorat cuplului bucureştean Olaru - Raduly.

continuare în pagina 4

Octavian RUSU

Clasamentul după etapa a 9-a

1. Dinamo Bucureşti	9	7	2	671:584	16
2. C.S.U. Forest Sibiu	**9**	**7**	**2**	**773:672**	**16**
3. Universitatea Elba Timişoara	9	7	2	764:661	16
4. Universitatea S.M. Invest Cluj	9	7	2	707:622	16
5. Steaua Bucureşti	9	6	3	773:712	15
6. Erbaşu Bucureşti	9	5	4	720:698	14
7. BRD C.S.U. Ploieşti	9	3	6	702:794	12
8. Farul Compress Constanţa	9	3	6	659:687	12
9. West Petrom Arad	9	3	6	594:724	12
10. Rapid Bucureşti	9	3	6	685:738	12
11. Carbochim Cluj	9	2	7	613:632	11
12. Soced Bucureşti	9	1	8	633:770	10

TRIBUNA sporturilor

SUPLIMENT SĂPTĂMÂNAL DE INFORMARE SPORTIVĂ AL COTIDIANULUI INDEPENDENT "TRIBUNA"

Anul V, nr. 293 | 4.12. - 10 .12.1995 | 4 pagini, 200 lei

Minutul 91

Ghiciţi ce ne pune Moş Nicolae-n cipici...

Curg surprizele în Divizia noastră naţională precum, primăvara, sloiurile pe Dunăre, dar pe la noi nu ne mai întristează nimic. Suntem doar curioşi ce ne va pune Moş Nicolae în cipici şi ce ghiduşii ne mai rezervă etapa viitoare. Timişorenii, ca şi în decembrie 89, sunt în mare formă şi bat tot ce le iese în cale: marinari, soldaţi şi, probabil, poliţişti (dar la primăvară), iar moldovenii din Piatra Neamţ s-au găsit să ia puncte tocmai din tolba cel mai straşnic păzită a dinamoviştilor. Despre hoţii din Regie şi proptelele lor am zis că nu mai scriu nimic, dar nu mă rabdă inima să nu le trag o anafură ca la uşa cortului, pentru că prea se repetă istoria cu "mobilizarea exemplară a studenţilor din Regie când le ajunge cuţitul la os". Numai că, atâta vreme cât lupul este cioban, mi se pare normal să dispară miei din turmă şi nimeni să nu bage de seamă.

● **Rapid - Oţelul 2-0 (1-0)** Rezultat normal, giuleştenii revenind pe locul doi în clasament. Au marcat Bundea (44) şi Florea (56, autogol). Lui Ilie Dobre i-a plăcut atât de mult autogolul, încât a urlat până şi-a înghiţit omuşorul. ● ***Dinamo - Ceahlăul 0-0*** Cât i-o fi costat pe nemţeni acest egal? ● ***Poli Timişoara - Steaua 2-1 (0-0)*** Au marcat Contescu (60), Săvoiu (82), respectiv Vlădoiu (85). ● ***Petrolul -***

continuare în pagina 4

n.i.d.

Fotbal, Divizia A

Medieşenii - egalaţi în final

Gloria Reşiţa - Gaz metan 2-2 (1-2)

La Reşiţa, pe un teren mocirlos, gaziştii au întâlnit o echipă în mare criză de puncte. Mobilizându-se, băieţii lui Ispir şi Aloman au făcut un joc foarte bun în prima repriză, când pe contraatac şi-au surprins de mai multe ori adversarul.

Scorul a fost deschis de gazde în min.5: Bălean a centrat şi Lungu, presat de Decuseară, vrând să trimită mingea în corner, a introdus-o în poarta propriei echipe. Egalarea a survenit în min.12 când Popescu a centrat de pe stânga şi Callo a reluat balonul din vole. În min.22, Callo l-a lansat pe Popescu pe extremă, acesta a centrat şi Albu a marcat din plonjon, cu capul. În min.35 şi 36, Callo şi Teleabă au avut ocazia să majoreze scorul.

După pauză, reşiţenii s-au aruncat în atac, dar apărarea oaspeţilor şi portarul Filip au făcut faţă cu succes până în min.89 când, după un corner, Decuseară a egalat cu un şut norocos.

Miercuri, pe medieşeni îi aşteaptă un meci foarte greu în compania formaţiei UTA, care mai crede în şansele ei de promovare.

Gloria: Fekete - Tuluc, Brici, Beloia (69, Dacica), Kapornay (46, Laczco) - Pătru, Marcu, Dincă, Bălean (78, Rus) - Chiş, Decuseară.

Gaz metan: Filip - Hîncu, Someşan, Lugu, Botezan, Teleabă - Ştef (65, Szakacs), Marcadonatu, Callo - Popescu (82, Cl.Şomfălean), Albu.

A arbitrat M.Ionescu (Ploieşti).

Cartonaşe galbene: Brici, Pătru, Teleabă, Szakacs.

D.Ionaşcu

Arte marţiale BUDO GALA

Comisia de arte marţiale organizează în 9 decembrie a.c., ora 17,30, în sala C.S.Ş. Sibiu, BUDO GALA, cu participarea tuturor cluburilor interesate din judeţ. Vor avea loc demonstraţii diverse.

Rugby - div. A2

S-a încheiat turul

Prima jumătate a campionatului a luat sfârşit. Evoluând în deplasare în compania formaţiei Gringo Cristian, CSM FORESTA a învins cu 79-0. Scorul ne scuteşte de comentarii. Au înscris: R. Fugigi 3, Secelean 2, Borş 2, A. Iulian, Zeicu, Amarie, A. Banciu, Voicu, Hordilă câte o înc. 7 dintre cele 13 încercări fiind transformate de A. Iulian.

Sibienii au evoluat în următoarea formaţie: Voicu (Ciulei), Borş, Mocanu, Urdea, Zeicu, Cocârcă, I. Cătălin (Dragomir), Secelean, C. Fugigi (Dobre), Despa, Amarie, R. Fugigi, Negru (A. Banciu), A. Iulian, Hordilă. **(G.R.)**

Juniori

CSS Şoimii Sibiu - CSS Timişoara 3-0 (3-0)

După un joc în care au evoluat sub posibilităţi, B. Răşcanu ratând trei lovituri de pedeapsă din situaţii favorabile, sibienii au remizat cu colegii din Timişoara, în ultima etapă a turului de campionat.

Fotbal, Divizia B

Şoimii irezistibili în deplasare! 1-4 cu Unirea Alexandria

Rezultatele etapei a 17-a:

Nitramonia Făgăraş-Minerul Lupeni 1-0, ICIM Braşov-Metalurgistul Sadu 1-0, Vega Deva-Paroşeni Vulcan 3-0, Petrolul Videle-Minerul Certej 3-1, Parângul Lonea-Minerul Mătăsari 2-0, Petrolul Ţicleni-Petrolul Drăgăşani 1-0, Constructorul Craiova-FC Drobeta 0-1, Petrolul Stoina-Mine-Ral Rovinari 4-1, Minerul Uricani-Precizia Săcele 4-1.

Etapa viitoare:

Metalurgistul Sadu-Minerul Lupeni, Paroşeni Vulcan-ICIM Braşov, Minerul Certej-Vega Deva, Minerul Mătăsari-Petrolul Videle, Şoimii COMPA-Parângul Lonea, Petrolul Drăgăşani-Unirea Alexandria, FC Drobeta-Petrolul Ţicleni, Mine-Ral Rovinari-Constructorul Craiova, Precizia Săcele-Petrolul Stoina, Minerul Uricani-Nitramonia Făgăraş

Ultima oră

✦ Fostul golgeter al Europei, turcul Tanju Colak, aflat în închisoare, a fost vizitat de Rodion Cămătaru care i-a spus că-l aşteaptă la Craiova, peste 8 luni când va fi eliberat. Cică are nevoie de un om de gol...

✦ Rezultat în ultima etapă a turului diviziei A de fotbal feminin: Interindustrial Oradea - Flamura roşie Satu Mare 21-0.

✦ În perioada 9-16 februarie 1996, un lot de fotbalişti români va participa la un turneu în Thailanda, alături de echipele Danemarcei, Finlandei şi Ţării gazdă.

✦ Marian Bondrea s-a săturat şi de FC IELIF Craiova. Să vedem unde va poposi după sărbători.

✦ Arbitrul craiovean Silviu Buzărnescu, huiduit de spectatori la meciul de juniori Electroputere - Viitorul Craiova, s-a dus la centrul terenului, şi şi-a dat jos chiloţii şi le-a arătat fundul...

✦ Butoiu (Farul) va juca în perioada 14 decembrie a.c. - 15 aprilie 1996 la Standard Liege, belgienii plătind pentru el 65.000 dolari. Dacă va da satisfacţie, se va transfera definitiv, suma stabilită fiind de 200.000 dolari. Sunt curios cum îi vor pronunţa numele străinii.

✦ Sezonul fotbalistic de primăvară va începe la 28 februarie pentru DN, la 2 martie pentru Divizia A şi la 3 martie pentru Divizia B. Luni, 4 decembrie a.c. are loc tragerea la sorţi a 16-imilor Cupei României programate pentru 16 decembrie.

✦ MTS consideră că Laura Badea (Steaua) - la scrimă, Lavinia Miloşovici (Cetate Deva) - la gimnastică, Francisc Vaştag şi Leonard Doroftei (Farul Constanţa) la box sunt cei mai buni sportivi ai anului 1995.

✦ Florin Halagian - se zice - va pleca de la FC Naţional şi va rămâne antrenor al lotului aşa-zis olimpic. N-a făcut mare brânză nici la Naţională, iar la "olimpici" n-are nici un obiectiv ...

✦ Liberianul George Weah (AC Milan) a fost desemnat drept cel mai bun fotbalist african al anului 1995, fiind urmat de ciadianul N'Doram (FC Nantes), nigerianul Finidi (Ajax), şi ghanezul Yeboah (Leeds United).

✦ Favoriţii lui Savicevici pentru "Ba-

continuare în pagina 4

n.i.d.

Lung e drumul Clujului

Într-un sport de echipă, cel mai frumos compliment pe care îl poţi face unui jucător este să-i spus că a câştigat singur meciul. Poate să fie în această afirmaţie un dram de exagerare conştientă, dar, peluziştii care au văzut multe la viaţa lor, au văzut şi asemenea întâmplări.

Un peluzist inimos, care a făcut deplasarea la Tg. Jiu pentru ca să-şi înscrie nepotul la şcoala de sponsori şi să vadă, cu acest prilej, întâlnirea interiştilor cu eternii retrogradabili transplantaţi din

Peluza a III-a

Regie într-un sol mai bogat în calorii, îl numea pe Blid erou al meciului şi susţinea, sus şi tare, că cele trei puncte au fost aduse în sacoşa portarului sibian. O probă în sprijinul afirmaţiei sale era, gata gata, să ne-o ofere "şapca roşie" care se cheamă Ritli şi care ne-a măcinat nervii sâmbătă pe Municipalul din parc. Dar, ştiţi dumneavoastră, cu atât mai frumoasă este o victorie, cu cât adversarul este mai puternic!

Întâmplarea a făcut ca Sibiul şi Clujul să se înfrunte sâmbătă pe două planuri, dar nu întâmpăltor scorul general Sibiu - Cluj a fost 2-0.

Mircea Vulc, acest copil frumos, încărunţit în Sala de Sport - scuzaţi! - din Piaţa Teatrului, a croşetat o victorie sub panouri, pe care fotbaliştii au completat-o sub arini. Pe scurt, dar ce lung a fost drumul, Sibiu - Cluj 2-0.

Este de neînţeles cum s-a putut înfiripa în mintea unora părerea că printre eroii întâlnirii ar putea figura şi Maier.

Păi Maier nici n-a jucat, domnilor.

Mihai BRATU

ANCA VASILOAICA Tenisul e viaţa mea

- Bine ai venit, Anca!

* Vă mulţumesc pentru urare şi sunt foarte bucuroasă că nu m-aţi uitat.

- Cu ce impresii te-ai întors?

* Sunt convinsă că vă interesează opiniile mele despre tenis. În Canada nu poţi face distincţie între orice altă activitate şi sport. Ca o caracteristică generală se poate spune că totul este gândit având ca obiectiv principal "omul" şi după mine totul este perfect.

- Cum ai ajuns în Canada?

* Toţi care m-au cunoscut, fie la tenis, fie la şcoală, sper că şi-au dat seama că am dorit întotdeauna să învăţ, să muncesc, să mă perfecţionez, într-un cuvânt să fiu cât se poate de bună. Dar ce folos? Aici am fost ajutată sincer şi dezinteresat de câţiva oameni cărora le port recunoştinţă. În această vară Dumnezeu şi-a întors faţa şi către mine. M-a văzut o familie extraordinară, Cristina şi Mark Ancuţa care au făcut totul să mă ajute, să ajung în Canada, iar acolo să aibă grijă de mine, să nu-mi lipsească nimic în cele trei luni şi jumătate cât am stat la Montreal.

Am fost invitată de domnul F. Deschenes, directorul TELEVISION MARKETING COMMNUNICATION din Montreal, la şase turnee de tenis care se desfăşurau între 12 august şi 3 septembrie în diferite localităţi din Canada. Am avut asigurat totul, de la transport la cazare şi masă. Nici nu-mi imaginez cât o fi costat.

- Care au fost rezultatele obţinute?

* Am participat doar la două concursuri. La Longuevil, un turneu de senioare unde am ajuns până în finală, primind şi o frumoasă cupă pentru locul doi ocupat.

După aceea m-au văzut mai mulţi specialişti printre care şi Louis Cayer, căpitanul nejucător al echipei de Cupă Davis al Canadei.

Toţi au fost încântaţi de mine, cum arătam, ce puteam să fac, dar trebuia să-mi schimb destul de multe elemente în tehnica de lovire a mingii. Atunci Mark a decis să renunţ la turnee şi să mă pregătesc. Am dat probe de admitere la trei cluburi de tenis şi peste tot am fost acceptată. M-am oprit la Academia de tenis pentru juniori MENARD GIRARDIN, unul din cele două centre naţionale de tenis din Canada. De la început am fost inclusă în grupa de juniori de elită ai clubului, alături de campionii naţionali. M-am integrat foarte repede în acest colectiv extraordinar. Eram zece sportivi şi patru antrenori federali.

După două săptămâni de pregătire, perioadă în care făceam altceva faţă de ce ştiam eu, am jucat în puternicul turneu de tenis de la Repentigny, unde am pierdut din primul tur. Am început bine jocul dar am vrut să-i arăt lui Alain Brisett care era şi antrenorul meu particular că pot mai mult şi am pierdut pe mâna mea. El nu s-a supărat, m-a felicitat pentru dorinţa mea de a învinge şi m-a asigurat că rezultatele vor veni în scurt timp.

- Ce planuri ai pentru viitor?

* Să termin cu bine liceul şi să promovez examenele de bacalaureat şi de admitere la facultate.

Tenisul e viaţa mea şi vreau să mă realizez cu ajutorul lui Dumnezeu în acest sens. Fără lipsă de modestie vă pot spune că toţi specialiştii de acolo (n.r. din Canada) mi-au prevăzut o carieră frumoasă, cu condiţia să rămân aceeaşi fată muncitoare.

De aceea nu mai pot accepta jumătăţi de măsură în ceea ce priveşte pregătirea mea ca sportiv. Ştiţi, este o vorbă: decât singur cu cineva, mai bine singur.

***A consemnat* T.A.**

Atletism

"Schiful de 8+1" al profesoarei Delia Olteanu

Într-o zi răcoroasă a lunii noiembrie, pe aleile parcului "Sub arini" din Sibiu am asistat la un antrenament al atleţilor din grupa **profesoarei Delia Olteanu,** de la C.S.Ş. Şoimii Sibiu. La sfârşitul antrenamentului am solicitat profesoarei să ne prezinte "cărţile de vizită" ale elevelor, dar şi a singurului atlet din grupă. De fapt, am consemnat performanţele acestora obţinute în anul competiţional 1995. Iată, pe scurt, bilanţurile micilor performere: **Anamaria Vulcu,** este campioană judeţeană, atât la cros cât şi în proba de 800 m plat, cu timpul de 2,31,5; **Daniela Cârlan** deţine titlul de dublă campioană naţională la 2 km marş, performanţă obţinută la Campionatele Naţionale de juniori III, desfăşurate în sală, cât şi în aer liber, iar la Campionatul Naţional desfăşurat în aer liber, la Bucureşti, a obţinut medalia de argint în proba de 2 km marş, cu timpul de 9,32,14, iar la 3 km marş a realizat timpul de 2,12,48, ocupând în ambele probe locul 4; **Ioana Stelea** este medaliată cu bronz în proba de 800 m plat la Campionatul Naţional şcolar, iar la Campionatul Naţional de juniori III, desfăşurat la Bucureşti a cucerit medalia de argint tot în proba de 800 m plat, cu rezultatul de 2,12,48. La concursurile de Grand Prix, desfăşurate în capitala ţării, **Liliana Duţă** a reuşit să-şi adjudece medaliile de argint şi bronz în proba de 200 m plat şi garduri. Un rezultat foarte bun a obţinut şi **Maria Dragomir,** în proba celor două ture de stadion (800 m plat), cu timpul de 2,19, la concursul de Grand Prix rezervat juniorilor III, având multe resurse de a-şi îmbunătăţi această performanţă în viitorul sezon competiţional. O altă semifondistă valoroasă, de nivel naţional, este şi **Ramona Todiţă** care, în finala C.N. de juniori III, a realizat performanţa de 2,16,30, care a clasat-o pe locul 6.

La finala C.N. de juniori I, în proba de 3 km marş, **Ramona Fulea** a ocupat poziţia a opta, cu performanţa de 15,30, iar la finala şcolarilor, în proba de 5 km marş s-a clasat tot pe locul 8, cu rezultatul de 26,38. Speranţele profesoarei Delia Olteanu, în probele de 200 şi 400 m plat, sunt îndreptate spre talentata **Anca Popescu.** În fine, iată că am ajuns şi la ultimul component al grupei. Cine este acesta? Nimeni altul decât **Răzvan Isailă** (fratele celebrei suliţaşe Claudia Isailă), care sperăm că într-un viitor apropiat va călca pe urmele surorii sale, tot în proba de aruncare a suliţei.

Dar, nu trebuie să-i uităm pe acei dascăli care i-au descoperit şi le-au îndrumat paşii în atletism. Este vorba de prof. **Gabriel Bâra,** care a descoperit-o pe Anamaria Vulcu, **prof. Monica Pop** (Liana Duţă), **prof. Adriana Cioroagă** (Maria Dragomir).

Le dorim tuturor performanţe cât mai bune în viitorul sezon atletic, pe măsura muncii şi talentului lor.

Ramona POPA

Scrisoare din Canada

Pe adresa Tenis Club R & G Sibiu

După frumoasa scrisoare a familiei Albu din SUA, apărută în "Tribuna sporturilor" din 27 noiembrie, iată că, tot de departe, de astădată din Canada, o frumoasă vedere este expediată pe adresa Tenis Club Rakosi & Giurgiu în care fostul elev al clubului sibian, Daniel Palcu, plecat definitiv cu părinţii în Canada, scrie: "Vă transmitem cele mai sincere urări de bine şi sănătate de aici, din Toronto. Daniel merge la Academia de tenis din Toronto de pe lângă Universitatea York. Îi place foarte mult. Aici au 4 terenuri acoperite, numai pe timp deiarnă, foarte ingenios. Am să mă interesez cât costă. Aştept rezultatele mai târziu".

Cu drag Tudor şi fiul meu Daniel Palcu, Toronto, Canada.

Popice

Nicolae Vasile (Foresta Tălmaciu) - locul 4

Pe arena Siderurgica din Hunedoara s-a desfăşurat Campionatul Naţional de popice individual şi perechi.

Reprezentantul asociaţiei sportive Foresta Tălmaciu, Nicolae Vasile s-a clasat pe poziţia a 4-a, cu un punctaj total de 3138 p.d. în clasamentul individual masculin.

De ce bate pasul pe loc performanţa sportivă sibiană?

Continuăm în acest număr cu noi opinii ale unor tehnicieni care lucrează în sportul de mare performanţă. Iată, mai întâi, opinia antrenorului de judo **Patriciu Petridean. Sportivii buni pleacă spre alte cluburi. De ce?**

După părerea mea, şi cred că majoritatea antrenorilor şi profesorilor de sport gândesc aşa, o cauză este ● lipsa fondurilor necesare pentru pregătirea sportivilor. Cluburile şi asociaţiile sportive au desfiinţat multe secţii de seniori şi, astfel, juniorii sibieni pleacă la cluburi ce le asigură pregătirea şi participarea la competiţii. Sau renunţă la practicarea sportului! Exemplul cel mai elocvent este cel oferit de Asociaţia sportivă Carpaţi Mârşa (unde am lucrat ca antrenor de judo) care a desfiinţat, bineînţeles din lipsa fondurilor, mai multe secţii: box, judo, handbal, rugby şi altele. La Mârşa, am antrenat secţia de judo, care activa în Divizia A şi

Ancheta noastră

număra printre membrii ei sportivi de talie internaţională ca: Ioan Domnar, Gheorghe Brunchea, Sebastian Geană, Clement Hodorogea şi alţii ● Antrenorii au salarii foarte mici şi sunt nevoiţi să-şi caute alte activităţi pentru a-şi asigura existenţa. Unii s-au privatizat ● Sportivii sunt obligaţi să se pregătească individual pentru a participa la diferite întreceri, aceasta pentru că ei nu pot renunţa, după atâta muncă, la performanţă, fiind obligaţi să-şi continue, pe buzunar propriu, pregătirea şi participarea la competiţii ● Legea sponsorizării este nulă ● Şi ar mai trebui să vă spun că deşi, în trecut, bazele sportive sibiene erau puţine şi destul de slab dotate, oraşul nostru a avut numeroşi mari performeri. Astăzi toţi ne zbatem în lipsuri. Aceste probleme duc la stagnarea performanţei sportive sibiene.

Antrenorul de handbal, **prof. Lucian Albu: Performanţa îşi trage seva din... şcolile primare**

● Performanţa îşi trage seva din activitatea sportivă şcolară, acolo unde se formează deprinderile motrice, se dezvoltă calităţile fizice, precum şi gustul pentru practicarea sportului. Deci, mărirea numărului de ore al activităţilor şcolare, practicarea atletismului, gimnasticii, schiului sunt forme de rezolvare a problemei ● Baza materială a cluburilor trebuie să asigure continuarea activităţii grupelor de copii şi juniori în care să fie angrenaţi cât mai mulţi tineri. Sportivul de mare performanţă este modelul viu pentru aceste grupe de copii, care se constituie pe lângă cluburi ● Un club ca C.S.M. sau C.S.U. ar trebui să aibă multe grupe de copii şi juniori, corespondente pentru secţiile de performanţă pe care le au ● Instruirea copiilor nu are ca obiectiv imediat performanţa, ci pregătirea lor din punct de vedere fizic şi tehnic. Apoi, integraţi în cluburi, aceşti tineri fac mare performanţă ● Competiţiile locale trebuie să angreneze o masă mare de copii şi pe toată perioada anului competiţional. Deci, sportul de performanţă presupune baze sportive adecvate, organizare şi mult, mult entuziasm în angreharea copiilor şi tinerilor în activitate.

Ilie IONESCU

Desen de Maria MĂLĂU

PROGRAM TV

Luni, 4 decembrie

Programul I 13,00 Actualităţi 13,10 Interferenţe 14,10 TVR Iaşi 14,45 TVR Cluj-Napoca 15,20 TVR Timişoara 16,00 Actualităţi 16,10 Avanpremieră 16,25 Turism şi agroturism 17,00 Emisiune în limba maghiară 18,30 Desene animate * Grand Prix 19,00 De luni până luni 19,30 Film serial pentru tineret * Fata şi băieţii 20,00 Actualităţi 20,45 Publicitate 20,50 Film serial * Echipa de intervenţie 21,45 Transfocator 22,10 Concertul extraordinar în beneficiul Ateneului Român 23,40 Actualităţi 24,00 Cultura în lume 0,30 Fragil

Programul II 13,40 Film serial (R) * Drumul spre Avonlea 15,10 Film serial (R) * Perla neagră 16,30 Film serial * Inimă sălbatică 17,40 Film serial * Iubiri amăgitoare 22,00 Film serial * Santa Barbara 22,45 Repriza a treia

Marţi, 5 decembrie

Programul I 7,00 TVM 8,30 La prima oră 9,20 Film serial (R) * Santa Barbara 10,05 Limbi străine * Franceză * Engleză 11,05 Cinematograful de artă (R) * Amintirea unui sărut 12,40 Desene animate * Noi povestiri din oraşul cu palmieri 13,10 Muzica pentru toţi 14,00 Actualităţi 14,10 TVR Iaşi 15,00 TVR Cluj-Napoca 15,50 Thailanda 16,00 Actualităţi 16,10 Convieţuiri 16,35 Cazuri şi necazuri în dragoste 17,25 Campionatul mondial de handbal feminin: România - Slovacia 19,00 Medicina pentru toţi 19,30 Desene animate * Grand Prix 19,55 La zi în agricultură 20,00 Actualităţi 20,45 Publicitate 20,50 Telecinemateca * Atingerea mâinii (1992) 22,30 Reflector 23,00 Actualităţi 23,20 Cadouri muzicale 23,50 Gong! 0,20 Magazinul notelor blue

Programul II 16,30 Film serial * Inimă sălbatică 17,40 Film serial * Iubiri amăgitoare

Miercuri, 6 decembrie

Programul I 7,00 TVM 8,30 La prima oră 9,20 Film serial (R) * Santa Barbara 10,00 Lumină din lumină 11,30 Videocaseta muzicală 11,45 Film serial (R) * Iubiri amăgitoare 12,40 Desene animate * Noi povestiri din oraşul cu palmieri 13,10 Muzica pentru toţi 14,00 Actualităţi 14,10 TVR Iaşi 15,05 TVR Cluj-Napoca 16,00 Actualităţi 16,10 Finlanda 16,25 Cât aş vrea să zbor! 16,45 Ecleziast 17,30 De la lume adunate... 18,00 Desene animate 18,30 Poarta sărutului 19,00 Film serial * Fata şi băieţii 19,30 Actualităţi 20,10 Publicitate 20,15 Film serial * Middlemarch 21,15 Liga campionilor la fotbal: Steaua Bucureşti - Juventus Torino 23,30 Actualităţi 23,45 Confluenţe 0,15 Întâlnirea de la miezul nopţii

Programul II 14,00 Ciclul de filme cu Bruce Lee * Filiera Amsterdam 16,30 Film serial * Inimă sălbatică 17,40 Film serial * Iubiri amăgitoare 22,00 Film serial * Santa Barbara

Joi, 7 decembrie

Programul I 7,00 TVM 8,30 La prima oră 9,20 Film serial (R) * Santa Barbara 10,05 Limbi străine * Germană * Italiană 11,05 Film serial (R) * Iubiri amăgitoare 12,40 Desene animate * Noi povestiri din oraşul cu palmieri 13,10 1001 Audiţii 14,00 Actualităţi 14,10 TVR Iaşi 15,05 TVR Cluj-Napoca 16,00 Actualităţi 16,10 Tradiţii 16,40 Sub semnul întrebării 17,40 Cuvinte potrivite 18,00 Desene animate 18,15 Tragerile Super Loto 5/40 şi Excepţională Expres 18,25 Campionatul mondial de handbal feminin: România - Cehia 20,00 Actualităţi 20,45 Publicitate 20,50 Film serial * Valea păpuşilor 21,35 Reflecţii rutiere 21,50 Studioul economic 22,30 Interpreţi ai muzicii populare 22,50 Simpozion 23,40 Actualităţi 24,00 Seriale de neuitat * Poldark

Programul II 16,30 Film serial * Inimă sălbatică 22,30 Cinematograful de artă * Ochii, gura

Vineri, 8 decembrie

Programul I 7,00 TVM * Telematinal 8,30 La prima oră 9,20 Film serial * Santa Barbara (r) 10,50 Limbi străine * spaniolă 11,20 MTV 11,40 Film serial * Iubiri amăgitoare (r) 12,30 Confluenţe 13,00 Fotbal: FC Argeş - Petrolul Ploieşti 14,50 TVR Cluj - Napoca 15,45 Din lumea afacerilor 16,05 Actualităţi 16,15 Pompierii vă informează 16,30 Emisiune în limba germană 17,30 Pro patria 18,30 Viaţa parlamentară 18,55 Film serial * Edera 19,45 La zi în agricultură 19,50 Publicitate 19,55 Campionatul mondial de handbal feminin: România -Danemarca 21,30 Actualităţi 22,15 Film artistic: Confesionalul (partea I) 23,55 Actualităţi 0,15 MTV 0,45 Cinematograful de noapte * Umbra de sticlă

Programul II 16,30 Film serial * Inimă sălbatică 18,10 Film serial * Iubiri amăgitoare 21,30 Film serial * Santa Barbara

Sâmbătă, 9 decembrie

Programul I 7,00 Bună dimineaţa de la... Iaşi 8,50 Feriţi-vă de măgăruş 9,50 Film serial pentru copii * Drumul spre Avonlea 10,40 Matineu muzical 11,25 Pas cu pas 12,15 Ecranul 13,05 Pleiade 14,00 Actualităţi 14,10 Turnul Babel * Desene animate * Magazin muzical * Film serial * Despre filme şi actori * Pilula de râs * Patinele de aur * A doua semifinală a marelui turneu de tenis "Compaq Grand Slam" 18,45 Mapamond 19,15 Teleenciclopedia 20,00 Actualităţi 20,45 Publicitate 20,50 Film serial * Suspiciuni 21,45 World-Music Awards (1995, I) 22,45 Film serial * Perla neagră 23,30 Actualităţi 23,50 La poarta Braşovului, la izvorul dorului 0,30 World-Music Awards (II).

Programul II 16,30 Film serial * Inimă sălbatică 22,00 Film serial * Santa Barbara 22,45 Tenis

Duminică, 10 decembrie

Programul I 8,00 Bună dimineaţa! 9,00 Abracadabra! 10,00 Film serial pentru copii * Aventurile lui Skippy 10,30 Lumină din lumină 11,30 Din albumul celor mai frumoase melodii populare 12,00 Viaţa satului 13,30 Atlas 14,00 Actualităţi 14;10 Poşta TV 14,20 Video-Magazin: De la egal la egal: * "Mociriţa" * Desene animate * Film serial * Televideoclipuri * Concurs de glume 16,50 Serial SF * Star Trek 17,45 A doua Românie 18,15 Robingo 18,55 Campionatul mondial de handbal feminin: România - Canada 20,30 Actualităţi 21,15 Publicitate 21,20 Film artistic * Confesionalul (ultima parte) 22,55 Tragerile Loto Special 6/49 şi Noroc 23,05 Filmele săptămânii 23,10 Duminica sportivă 23,30 Actualităţi 23,45 Film serial * Anastasia 0,35 Avanpremieră 0,45 MTV

Programul II 7,00 5 x 2 Magazin duminical 14,00 Film artistic * Pădurea spânzuraţilor 16,30 Film serial * Inimă sălbatică 23,00 Film serial * Santa Barbara

MAPAMOND SPORT MAPAMOND SPORT

Liga campionilor

Unii vor avea... sărbători fericite

Miercuri, 6 decembrie, sunt programate ul=timele partide care vor limpezi definitiv apele Ligii Campionilor, astfel că unii vor avea nişte sărbători fericite, în vreme ce alţii vor trebui să se mulţumească doar cu firimiturile căzute de pe masa celor puternici.

Grupa A

1. Panathinaikos	5	3	1	1	7-3	10
2. FC Nantes	5	2	2	1	8-6	8
3. FC Porto	5	1	3	1	4-3	6
4. Aalborg	5	1	0	4	3-10	3

De jucat: FC Nantes - Panathinaikos şi Aalborg - FC Porto.

Grecii şi-au asigurat calificarea în sferturi, dar cea de-a doua echipă stă sub semnul întrebării şi al jocului rezultatelor. Portughezii, reuşind doar un 2-2 cu francezii, pe propriul teren, în etapa precedentă, şi-au diminuat considerabil şansele. Unica lor variantă - puţin probabilă - este să câştige la Aalborg, iar Nantes să piardă acasă...

Grupa B

1. Spartak Moscova	5	5	0	0	14-4	15
2. Legia Varşovia	5	2	1	2	5-7	7
3. Rosenborg	5	2	0	3	10-12	6
4. Blackburn	5	0	1	4	1-7	1

De jucat: Legia - Spartak şi Blackburn - Rosenborg.

Ruşii au zburdat în această grupă de ciumeţi, reuşind maximum de puncte şi-un golaveraj de vis (Ce n-a văzut nici Juventus!). Pentru locul 2, polonezii au prima şansă, dar... dacă se poartă frumos cu moscoviţii şi aceştia se lasă bătuţi, pentru că altfel, la o victorie a norvegienilor... adio franci elveţieni la primăvară.

Grupa C

1. Juventus	5	4	0	1	15-5	12
2. Borussia	5	2	2	1	6-6	8
3. Steaua	5	1	2	1	2-5	5
4. Rangers	5	0	2	3	4-12	2

De jucat: Borussia - Rangers şi Steaua - Juventus.

Măgăria mare s-a aranjat în această grupă, între italieni şi nemţi. Italienii erau calificaţi încă înaintea partidei cu nemţii, aşa că au jucat cu rezervele şi s-au lăsat bătuţi pentru a le asigura calificarea "nepoţilor" lui Kohl. Să le fie ruşine. Steaua s-a prezentat onorabil, depăşindu-şi condiţia şi tare m-aş bucura să-i... curenteze pe macaronari, în ultima etapă, doar aşa, de amorul artei.

Grupa D

1. Ajax	5	4	1	0	11-1	13
2. Real	5	2	1	2	9-11	7
3. Ferencvaros	5	1	2	2	9-15	5
4. Grasshoppers	5	0	2	3	3-11	2

De jucat: Ajax - Ferencvaros şi Grasshoppers - Real.

Olandezii au demonstrat că nu întâmplător sunt campionii Europei şi s-au calificat în sferturi fără dureri de cap, pregătindu-şi, de pe acum, accesul în semifinale. Mai mult ca sigur că spaniolii vor rămâne pe locul 2, dar vor avea de înfruntat pe Juventus, misiune grea şi nu lipsită de riscuri.

Cupa UEFA

Zarurile n-au fost (încă) aruncate

La 5 decembrie au loc partidele retur din optimile de finală, după următorul program (în paranteze sunt rezultatele din prima manşă):

Benfica Lisabona - Bayern München (1-4)
Werder Bremen - PSV Eindhoven (1-2)
Lyon - Nottingham Forest (0-1)
AS Roma - Bröndby (1-2)
Bettis Sevilla - Bordeaux (0-2)
FC Barcelona - FC Sevilla (1-1)
Lens - Slavia Praga (0-0)
Sparta Praga - AC Milan (0-2)

Sigure de calificare par a fi Bayern, AC Milan şi, poate, Bordeaux, cu şanse mari: FC Barcelona şi Lens. În rest: n-aduce anul ce-aduce ceasul, orice-i posibil.

Cupa Cupelor

La 8 decembrie va avea loc tragerea la sorţi a partidelor din sferturi, care se vor desfăşura la primăvară. În cursă au mai rămas următoarele 8 echipe: Borussia Mönchengladbach, Feyenoord Rotterdam, Deportivo La Coruna, Real Zaragoza, Rapid Viena, Dinamo Moscova, Parma şi Paris SG.

Cine pe care?

Candidaţi la "Balonul de aur"

La sfârşitul acestei luni, un juriu alcătuit din ziarişti sportivi din ţările europene va desemna fotbalistul numărul 1 al anului 1995, distins cu trofeul "Balonul de aur" acordat de revista France Football. Eu nu fac parte din acest juriu, dar dacă m-ar întreba cineva, i-aş da următoarea ordine a preferaţilor mei:

1. Gabriel Omar Batistuta (Fiorentina), atacant, născut la 1 februarie 1969, golgeterul campionatului italian ediţia 1994/95, cu 26 goluri marcate, golgeter al Copei America '95 cu reprezentativa Argentinei.

2. Dejan Savicevici (AC Milan), iugoslav, născut la 15 septembrie 1966, finalist al Ligii Campionilor cu AC Milan, calificat în sferturile Cupei UEFA '96

3. Ivan Zamorano (Real Madrid), chilian, născut la 18 ianuarie 1967, campion al Spaniei '95, golgeter al campionatului spaniol '95 cu 28 de goluri, aproape calificat în sferturile Ligii Campionilor '96

4. George Weah (AC Milan), liberian, născut la 1 octombrie 1966, câştigător al Cupei Franţei cu Paris-SG, semifinalist al Ligii Campionilor cu Paris-SG, golgeter al Ligii Campionilor 94/95 cu 7 goluri înscrise, califcat pentru sferturile Cupei UEFA '96 cu AC Milan.

5. Frank Rijkaard (Ajax Amsterdam), olandez, născut la 20 septembrie 1962, campion al Olandei '95 cu Ajax, câştigător al Ligii Campionilor cu Ajax '95...

Comentariile vă aparţin.

O imagine-document cu tentă moralizatoare: un duel surprins în timpul meciului România-Argentina, la turneul final al CM din 1994, dintre Gică Popescu şi Batistuta. Al nostru a câştigat aproape de fiecare dată şi echipa română a învins. Un an mai târziu, Batistuta este pe lista celor mai buni fotbalişti europeni, în vreme ce Popescu a trecut deja pe la trei echipe din trei ţări diferite...

Francezii se grăbesc

Obţinând calificarea la turneul final al CE de anul viitor, selecţionerul naţionalei de fotbal a Franţei, Aime Jacquet şi-a stabilit deja programul de pregătire: Franţa - Portugalia (24 I), Franţa - Grecia (21 II), Belgia - Franţa (27 III), Germania - Franţa (1 VI) şi încă două partide pentru care se caută parteneri.

Ai noştri îşi savurează succesul, şi în Anglia nu ştiu pe unde vor scoate cămaşa.

În fotbal, atacanţii sunt de bază...

După cum v-am anunţat în numărul trecut al săptămânalului nostru, revista France Football a desemnat cei 50 de jucători dintre care va fi ales cel mai bun fotbalist al anului 1995. Ei, bine, majoritatea este alcătuită din atacanţi: 24, pe locul doi situându-se mijlocaşii - 19, în vreme ce apărători sunt doar 4, iar portari doar 3. Aşa a fost dintotdeauna, în cei 39 de ani de când se acordă trofeul Balonul de aur, doar Lev Iaşin (portar) şi Franz Beckenbauer (libero) obţinând sufragiile juriului, toţi ceilalţi fiind mijlocaşi sau atacanţi.

Dacă până în acest an în competiţie n-au fost admişi decât fotbalişti născuţi în Europa, de acum intră în discuţie şi cei de pe alte continente care activează într-un campionat european. Astfel, din cei 50 de "candidaţi", 9 sunt sud-americani şi 6 sunt africani.

Pentru cei interesaţi de statistică, este de remarcat faptul că 8 dintre propuşi sunt italieni şi că 19 sunt jucători în campionatul italian, cel care dă măsura talentului şi valorii unui fotbalist.

Din păcate, în acest an nici un român n-a ieşit în evidenţă, Gheorghe Hagi, de departe cel mai talentat fotbalist român al momentului, fiind rezervă la FC Barcelona. De altfel, din fostele ţări socialiste puţini sunt jucătorii care au intrat în vizorul celor de la France Football: Boban, Sammer, Savicevici, Stoicikov, Suker...

În foto: Michel Platini, Johan Cruyff şi Marco Van Basten, singurii care au obţinut de trei ori trofeul "Balonul de aur"

PAGINĂ REALIZATĂ DE N. I. DOBRA

O speranţă a automobilismului

Se numeşte Jan Magnussen, este danez, s-a născut la 4 iulie 1973, este micuţ, slăbuţ, are o voce groasă şi dinţi prea mari încât nu-şi prea poate ţine gura-nchisă.

În perioada 1984-1991 a concurat la karting fiind campion mondial de juniori în 1987 şi 1989, campion mondial la seniori în 1990. În anii 1991 şi 1992 a concurat în formula Ford din Anglia, obţinând 7 victorii şi câştigând Formula Ford Festival. În 1993 a debutat în Formula 3 şi în anul următor a devenit campion al Marii Britanii la această categorie (14 victorii de concurs). În acest an a fost luat ca pilot de încercare de echipa McLaren-Mercedes. Din cauza indisponibilităţii lui Hakkinen (operat de apendicită cu câteva zile înainte de concurs), Magnussen a fost solicitat de patroni să-l înlocuiască, debutând în Formula 1 pe circuitul de la Tanaka, în Japonia, unde, firește că n-a rupt gura târgului, cum se zice dar, la doar 22 de ani, se anunţă a fi un mare pilot.

Când se supără regele, e de rău...

Fotbalul marocan era cotat bine comparativ cu cel practicat în majoritatea ţărilor africane, în primul rând pentru faptul că a fost prezent la trei turnee finale ale CM (1970, 1986, 1994), în al doilea rând pentru că, în 1986, reprezentantiva Marocului a ajuns până în optimi, în al treilea rând - dar nu în ultimul - pentru că, de-a lungul anilor, mai mulţi fotbalişti marocani au făcut carieră la mari cluburi din Europa: Mustapha El Hadaoui, Abdel Aziz Bouderbala, Nacer Abdelah, Nourredine Naybet, Mustapha Hadji, Hassan Nader etc...

Numai că, la ultima ediţie a CM, în grupa F, marocanii au fost ciuca bătăilor. Furios, regele Hassan al II-lea a pus piciorul în prag şi-a decis restructurări mari: în primul rând, l-a numit preşedinte al Federaţiei de fotbal pe Generalul Benslimane - al treilea om ca putere în stat. Acesta, la rândul lui, l-a adus consilier principal pe Michel Hidalgo, fostul selecţioner al reprezentativei Franţei. Hidalgo n-a venit, nici el, cu mâna goală, aducându-l ca antrenor pe Henri Michel, care s-a aflat la cârma mai multor echipe africane.

Michel Hidalgo declara: "Regele i-a dat mână liberă şi fonduri lui Benslimane, dar munca este titanică. În fond, trebuie să faci din deşert un teren productiv. Asta cere timp şi o politică bine structurată: crearea unor şcoli de arbitri, şcoli pentru formarea de antrenori şi instructori, organizarea unui campionat naţional de juniori, care nu există în prezent, crearea de baze sportive, organizarea asociaţiilor sportive etc".

În câteva luni, la Rabat, a fost pus la punct un centru pentru formarea tehnicienilor: "A fost un adevărat miracol - zice Hidalgo. Când i-am spus generalului cam ce ar trebui, nu mi-am făcut prea mari iluzii. Ei, bine, în trei luni a fost amenajat terenul - circa 80 de hectare, cu mai multe spaţii de pregătire - a fost construită clădirea, au fost aduse instalaţiile necesare... S-a lucrat zi şi noapte, muncitorii calificaţi fiind ajutaţi de peste 400 de soldaţi".

În ce-l priveşte pe antrenorul Henri Michel, lui i s-au fixat două obiective: Cupa Africii şi calificarea la turneul final al CM din 1998!

"Nu va fi uşor - zice H.M. - pentru că s-au afirmat deja ţări cu fotbal competitiv, precum Nigeria, Ghana, Liberia, Cote d'Ivoire, Senegal, Guineea... Talente ar exista, dar trebuie schimbată mentalitatea. Jucătorii trebuie disciplinaţi, învăţaţi cu rigorile meseriei de fotbalist şi cu seriozitatea. Terenurile sunt foarte proaste aici. Există, de asemenea, unele disensiuni între jucătorii care evoluează la cluburi din Europa şi cei din Maroc, provocate de câştiguri, firește. Primul meci din preliminariile Campionatului Mondial viitor este programat în 7 aprilie 1996. Timpul este scurt şi dacă la nivelul fotbalului intern se merge pe un program de perspectivă, pentru reprezentativă obiectivele sunt de actualitate imediată".

În imagine: *Henri Michel explicându-i ceva unuia dintre adjuncţii săi marocani*

Mărgărit a şutat la vinclu, toată lumea a văzut gol, dar Ritli n-a fost de acord, salvându-şi poarta încă o dată. ***Foto: Ioan GLIGA***

S-a încheiat turul

● ***Târnava - Flacăra 5-1 (3-0)*** Joc la discreţia tinerei grupări a oraşului Dumbrăveni, care - după o întâlnire de reală calitate, dominată senioriał de la un cap la celălalt - şi-a asigurat victoria graţie golurilor realizate de C.Maier (min.18), D.Forgaciu (min.30 şi 32) şi E.Milea (min.68 şi 79). Golul oaspeţilor reuşit în minutul 75 poartă semnătura lui N.Sârbu. ● ***Unirea - Fl.Roşie 3-4 (0-1)*** După ce cu o săptămână în urmă formaţia din Cârţa capota pe propriul teren în faţa şelimbărenilor, în penultima etapă ea a întrecut, mai uşor decât arată scorul, o parteneră de întrecere evident mai galonată, care însă de data aceasta a evoluat mult sub posibilităţile reale ale jucătorilor ce-o alcătuiesc. Au punctat: C.Staica (min.40), A.Kosa (min.75 şi 80) şi L.Opriş (min.81) pentru învingători, A.Rău (min.70) şi C.Suciu (min.88 şi 90) în contul mercurenilor. ● ***Spicul - Hapomex 2-1 (2-0)*** Unsprezecele din Ruşi, ambiţios şi tenace, a opus o dârză rezistenţă la Şeica Mare, unde localnicii - mult mai bine cotaţi - după o primă repriză în care au modificat de două ori tabela de scor, prin I.Jurcă (min.6) şi C.Orlandea (min.35), au căzut fizic permiţând adversarilor să echilibreze jocul în a doua parte a partidei şi să refacă din diferenţă, în urma golului înscris de D.Maftei în min.53. ● ***Recolta Alma - Flapo 2-2 (2-0)*** Oaspeţii conduşi la pauză ca urmare a golurilor reuşite de V.Lepădat (min.34 şi 37), au avut o revenire spectaculoasă în repriza

Campionatul judeţean de fotbal

secundă, când pe fondul unei dominări insistente au egalat datorită golurilor marcate de I.Şuteu (min.52) şi D.Man (min.60). ● ***Mondex - Recolta Moşna 5-1 (3-0)*** Net superiori, sibienii s-au impus cu uşurinţă punctând dezinvolt prin P.Scheau (min.4, 26, 52), N.Voicu (min.35) şi G.Barcan (min.68). Golul învinşilor semnat de C.Laţcu a fost înscris în min.62. ● ***Sevişul - Progresul 2-1 (1-0)*** Meci aprig disputat la Şelimbăr terminat cu izbânda gazdelor. Autorii golurilor: C.Leonard (min.34), I.Popa (min.55), respectiv V.Bogăţan (min.70).

Etapa a XV-a

● ***Cibinul - Unirea 6-1 (1-0)*** După o primă parte extrem de echilibrată în care echipa din Cristian a punctat o singură dată prin M.Risti, gazdele au avut o repriză secundă excelentă când şi-au spulberat pur şi simplu rivalii, percutantul vârf D.Lazăr înscriind în min.51, 53, 55 şi 59 patru goluri. Mercurenii reduc din handicap dintr-un penalti transformat cu siguranţă de R.Bereş (min.67). Scorul final l-a stabilit M.Risti în min.87. ● ***Progresul - Târnava 2-2 (0-0)*** Au marcat: G.Ioniţă (min.69) şi N.Maier (min.72, autogol) pentru orlăţeni, D.Forgaciu (min.62) şi I.Ştef (min.64) pentru oaspeţi. ● ***Flacăra - Hapomex 6-0 (2-0)*** Fără doi titulari, vizitatorii n-au putut face faţă unei formaţii extrem de rapide, motivate şi în mare poftă de joc, care a punctat în ordine prin: C.Nedelcu (min.12), N.Zereş (min.42), S.Opriş (min.70), N.Sârbu (min.76), I.Dragotă (min.85), F.Cio-rgodă (min.88). ● ***Fl.Roşie - Mondex 3-0 (2-0)*** Excelenta evoluţie a echipei din Cârţa în ultima rundă ne aminteşte de prestaţiile avute în anterioarele sezoane, când se număra printre fruntaşele acestui eşalon. Autorii golurilor: C.Stoica, H. Schneider şi C.Pădurariu.

V.M.

FOTBAL, DIVIZIA NAŢIONALĂ

FC INTER - "U" CLUJ 1-0 (1-0)

urmare din pagina 1

de o defensivă din care n-au lipsit decât Mariş şi Cioloboc. În min.15, după vreo 5 faulturi consecutive asupra lui Caşoltan (care-şi pusese în gând să le arate conducătorilor lui "U" ce pierduseră prin renunţarea la el!), rudimentara prăjină numită Brătianu II vede, în sfârşit, cartonaşul galben. Rând pe rând, M.Szeghedi (min.22), Baciu (min.27) şi Glăvan (min.34) îi testează... reflexele lui Ritli. În min.35, Cr.Lazăr centrează înalt în careul clujean, Brătianu întârzie la rendez-vous, "cap" din plonjon Caşoltan şi Ritli e învins: 1-0. În min.45, Mariş, care mi l-a reamintit pe Adi Văsîi prin pendulări şi statură, ameninţă poarta lui Blid, dar acesta reţine în doi timpi.

De la cabine revine în teren şi Luci Cotora, numai că întinderea mai veche îi recidivează şi este nevoit să părăsească arena, investindu-l căpitan pe Victor Glăvan. "Şepcile roşii" părăsesc meterezele, impulsionaţi de R.Sabo şi Falub, atacurile lor fiind tot mai periculoase. Au, în schimb, spaţii de manevră, contraatacurile sibiene... În minutele 57 şi 58, Ritli intervine incredibil la şuturile lui Pogăcean. În min.60, clujenii obţin singurul lor corner, după executarea lui Terchilă barând "bomba" lui Zanc. În min.65, înscrie Cioloboc, dar Blid fusese anterior faultat. În min.68, Şandru îl acroşează în careu pe Tâlvan, se dictează prompt penalty, dar Ritli îl cunoaşte pe Glăvan, ghiceşte colţul şi respinge. Acelaşi Ritli face minuni de vitejie în minutele 73, 84, 88 şi 89 la şuturile lui Pogăcean, Caşoltan, M.Szeghedi şi Mărgărit de două ori, salvându-şi echipa de la dezastru. N-am fi obiectivi până la capăt dacă n-am spune că, în pofida evoluţiei curajoase din repriza secundă, clujenii n-au avut nici un şut ca lumea pe spaţiul porţii lui Blid.

Voi reveni în cotidianul "Tribuna".

Închidere de sezon

* Comitetul Executiv al F.R.F. a hotărât ca în 20.12.1995 să se dispute încă o etapă din Cupa României * Noul sezon va debuta la 28.02.1996 cu etapa a 22-a a Diviziei Naţionale * Divizia A se va relua la 2 martie 1996.

Fotbal, Divizia C

În cele două partide reprogramate

● ***Romanofir - Mecanica 1-4 (0-3)*** Startul a aparţinut liderei clasamentului, care, în urma unor abile şi rapide şarje ofensive, conducea în min.10 pe tabela de scor cu 2-0 ca urmare a golurilor reuşite de incisivul vârf de atac I.Turc. Gazdele echilibrează jocul, dar acţiunile lor ofensive sunt lipsite de luciditate şi calm, ele ratând printre altele şi o lovitură de la 11 m prompt acordată de arbitrul central, penalty-ul executat de D.Iancu fiind intuit şi parat de portarul oaspeţilor F.Nicula. După marcarea celui de al treilea gol de către I.Ciorogaru, Mecanica îşi menajează evident partenera de întrecere, pasând des şi dezinvolt la mijlocul terenului doar în scopul trecerii timpului şi a evitării jocului la ofsaid practicat în repetate rânduri cu succes de aprarea textilistă. În repriza secundă M.Zota, proaspăt introdus în arenă, îşi onorează prezenţa printr-un superb gol înscris cu un şut violent de la distanţă. Invitaţi la atac de apatia oaspeţilor, tălmăcenii au declanşat numeroase atacuri spre buturile păzite acum de R.Raica, dar ele sunt irosite pe rând de D.Iancu, Rusu şi I.Fitea singuri doar cu portarul advers în faţă. Golul de onoare al gazdelor a fost realizat de M.Sorcă în min.76, care supărat de ineficacitatea colegilor din prima linie a urcat temerar în atac marcând din preajma careului mic. Partida disputată în spiritul celei mai depline sportivităţi, a evidenţiat prestaţiile notabile ale jucătorilor: A.Nedelcu, I.Popa, F.Nicula, I.Turc şi M.Zota de la vizitatori, M.Sorcă, A.Bârză, G.Rus, D.Iancu şi A.Covaci de la învinşi, precum şi arbitrajul autoritar, competent, atent şi discret al unei brigăzi mediesene, alcătuită din centralul I.Biro, ajutat la cele două linii de R.Oprea şi M.Kore. ● ***Textila - Cedonia 95 3-0*** (neprezentare). Clasamentul după 17 etape se prezintă astfel:

V.M.

1.Mecanica Mârşa	17	14	3	0	50-8	45
2.Sparta Mediaş	17	12	1	4	52-17	38
3.Record Mediaş	17	11	4	2	53-18	38
4."U" Mecanica Sembraz	17	10	4	3	42-21	34
5.Vitrometan M.	17	10	3	4	40-23	33
6.Geromed M.	17	10	2	5	40-21	32
7.Textila Cisnădie	17	7	5	5	29-20	26
8.CFR Retezat S.	17	6	6	5	22-22	24
9.IMIX Agnita	17	6	4	7	43-37	22
10.Cedonia 95 Sibiu	17	6	2	9	31-28	20
11.Unirea O.Sib	17	5	4	8	27-51	19
12.Construcţii S.	17	4	4	9	17-37	16
13.Romanofir T.	17	4	3	10	26-40	15
14.Sticla Avrig	17	3	1	13	17-58	10
15.Viitorul Bazna	17	2	2	13	17-50	8
16.Silva Sălişte	17	2	0	15	19-77	6

Ultima oră

urmare din pagina 1

lonul de aur" sunt Litmanen şi Kluivert de la Ajax Amsterdam. Nu-i cunosc, aşa că nu mă pronunţ.

✦ Ion Crăciunescu a anunţat că renunţă la arbitraj, deşi ar mai fi avut dreptul să fluiere încă doi ani. Bine face, că prea i se urcase la cap. Şi-apoi, fiţi siguri că nu renunţă el definitiv la fotbal, care-i o vacă lăptoasă. Precis va fi "rugat" să devină observator sau ceva mai mare pe la Federaţie...

✦ Cică Mircea Sandu i-a propus lui Anghel Iordănescu să rămână antrenorul reprezentativei noastre de fotbal până la încheierea preliminariilor CM din Franţa (1998). Puneţi-l, dom'le, pe viaţă, faceţi-i statuie şi, când vă vine bine, împuşcaţi-l (ca pe Ceauşescu şi pe bunica lui Bulă, c-aşa-i la români).

✦ În sala olimpică din Moscova s-a desfăşurat a 84-a finală a Cupei Davis la tenis, între echipele Rusiei şi Statelor Unite. Deşi au jucat în deplasare, americanii - fără Agassi, dar cu Sampras şi Courier - s-au impus.

MINUTUL 91

urmare din pagina 1

Gloria 2-0 (0-0) Găzarii s-au chinuit, reuşind două goluri abia spre final: Abăluţă (76, din penalty) şi Răchită (87). ● ***AS Bacău - FC Farul 3-0 (3-0)*** O victorie netă, care nu ştiu la ce le va folosi băcăuanilor, cărora punctele le lipsesc în principal. Autorii golurilor: Serea (8, 13) şi Scânteie (30). În min.68, arbitrul Fl.Chivulete l-a eliminat pe Ardeleanu de la gazde. ● ***Universitatea Craiova - FC Braşov 3-1 (2-0)*** Nici nu mă aşteptam să se întâmple altfel. Au marcat: Gane (20), Ungur (36, 64), respectiv Curt (52, autogol). ● ***Poli Iaşi - Sp.studenţesc 0-1 (0-0)*** Ştiind el ceva şi văzând că repetenţii din Regie nu înscriu, arbitrul S.Vădana le-a dat un 11 metri, pe care l-a transformat Lalciu (54). ● ***FC Naţional - FC Argeş 4-1 (3-1)*** Dacă şi-au botezat stadionul Cotroceni şi-au intrat în PDSR, Halagian şi trupa lui au toate şansele să joace şi-ntr-o cupă europeană! Au marcat cu dezinvoltură: Ciobotariu (4), Albeanu (34), Niculescu (38), Potocianu (61), respectiv Dumitru (19).

Sibienii se menţin în "înalta societate"

urmare din pagina 1

În cele ce urmează vă propunem câteva secvenţe din această memorabilă partidă; ● Clujenii deschid scorul şi conduc în min. 3 cu 10-3 ● Tordai realizează 3 puncte şi tabela de marcaj indică 6-10 ● După ce clujenii conduc cu 6 puncte în min. 8 şi 3 puncte în min. 9, la jumătatea primei repize se consemnează o primă egalitate pe tabela de scor, 20-20 ● Până în min. 17 echipele se succed la conducere, pentru ca în acest minut scorul să devină din nou egal - 35-35 ● Final de repriză mai bun al clujenilor şi la pauză tabela de scor indica 39-42 ● În primele secunde ale celei de a doua reprize Claudiu Muntean îşi prefaţează revirimentul, înscrie o încercare de 3 puncte şi scorul devine egal 42-42 ● Egalitate şi în min. 25 la scorul de 49-49 ● Beni Pelger - care sâmbătă a făcut o partidă foarte bună - este faultat pe o aruncare de 3 puncte, dar înscrie doar o încercare şi scorul devine 50-49 ● În min. 27, Lefter acumulează 4 greşeli personale ● În min. 30 scor 56-57 ● După numai 1 minut, cu Caludiu Muntean în prim plan, sibienii preiau conducerea 60-57 ● Cu 5 minute înainte de finalul partidei, gazdele reuşesc o distanţare la 7 puncte, 72-65 ● În minutul următor, la scorul de 72-66, Spânu inspirat, înscrie o aruncare de 3 puncte şi scorul devine 75-66 ● Final foarte bun al sibienilor care reuşesc să-şi depăşească net adversarii ● Cu trei secunde înainte de final tabela de scor arăta 88-75 ● Repunere a gazdelor, mingea ajunge la Ciocian, singur pe contraatac, care înscrie "de sus" pecetluind scorul final al partidei, 90-75 ● Frumoasă, meritată şi muncită victorie a echipierilor de la C.S.U. Forest ● Lor şi antrenorilor felicitări!

Pentru C.S.U. Forest Sibiu au înscris: Muntean 35 (6x3), Tordai 20 (1x3), Pelger 19 (3x3), Alecu, care a terminat partida cu capul bandajat în urma unei violente ciocniri cu un adversar, 5, Ciocian 4, Lefter 4, Spânu 3.

Rezultatele etapei

Universitatea Elba Timişoara - Steaua Bucureşti 81-74
Farul Compress Constanţa - Dinamo Bucureşti 63-70
Erbaşu Bucureşti - Carbochim Cluj 78-66
West Petrom Arad - Soced Bucureşti 66-58
Rapid Bucureşti - BRD C.S.U. Ploieşti 78-65

CLASAMENTE DIVIZIA A

SERIA I

FC Oneşti - Poiana 2-1, Constant - Portul 1-0, Dacia Piteşti - Rocar 2-1, Metalul - Dunărea 1-0 Electroputere - Aro 2-0, Steaua - Gloria 1-1, Cetatea - FC IELIF 3-1, Dacia Brăila - Oţelul 0-0, Tractorul - Metrom 1-0.

1. Dacia Brăila	15	10	2	3	22-11	32
2. Oţelul Târgovişte	15	8	4	3	38-13	28
3. Gloria Buzău	15	7	4	4	24-21	25
4. Dacia Piteşti	15	8	1	6	23-21	25
5. Electroputere	15	7	3	5	25-16	24
6. FC Oneşti	15	7	3	5	18-16	24
7. Rocar Bucureşti	15	7	2	6	17-21	23
8. Steaua Mizil	15	7	1	7	15-23	22
9. Metrom Braşov	15	6	3	6	15-15	21
10. Tractorul	15	6	2	7	18-20	20
11. Aro Câmpulung	15	5	5	5	13-18	20
12. Poiana Câmpina	15	5	3	7	16-19	18
13. Constant Galaţi	15	5	2	8	11-15	17
14. Metalul Plopeni	15	4	5	6	12-17	17
15. Cetatea Tg. Neamţ	15	5	2	8	17-22	17
16. FC IELIF	15	4	4	7	22-25	16
17. Dunărea Călăraşi	15	5	1	9	15-21	16
18. Portul Constanţa	15	4	3	8	23-30	15

Etapa viitoare *(6.12): Poiana - Electroputere, FC Oneşti - Dacia Piteşti, Dunărea - Cetatea, Metrom - Dacia Brăila, Oţelul - Metalul, Portul - Tractorul, Gloria Buzău - Constant, Aro - Steaua, FC IELIF - Rocar.*

SERIA A II-A

Bucovina - Foresta 1-0, Unirea Dej - Minaur 1-1, Unirea A. Iulia - UTA 3-2, FC Maramureş - Minerul 4-1, Jiul - CSM Reşiţa 1-0, ASA - Corvinul 4-0, Gloria - Gaz metan 2-2, CFR - FC Bihor 3-0, FC Vâlcea - Olimpia 2-1.

1. Jiul Petroşani	15	11	1	3	27-7	34
2. Foresta Fălticeni	15	10	1	4	22-10	31
3. ASA Tg. Mureş	15	9	2	4	26-17	29
4. UT Arad	15	7	4	4	29-18	25
5. Unirea Dej	15	8	1	6	28-17	25
6. GAZ METAN	15	7	3	5	21-16	24
7. CFR Timişoara	15	7	3	5	21-21	24
8. CSM Reşiţa	15	7	2	6	24-18	23
9. FC Maramureş	15	6	2	7	19-24	20
10. FC Bihor	15	6	2	7	16-25	20
11. Corvinul Hunedoara	15	5	4	6	23-23	19
12. Minaur Zlatna	15	5	4	6	18-17	19
13. Bucovina Suceava	15	6	1	8	23-29	19
14. Unirea Alba Iulia	15	5	1	9	19-23	18
15. Olimpia Satu Mare	15	5	1	9	20-28	18
16. Gloria Reşiţa	15	4	5	6	14-26	17
17. Minerul Motru	15	4	3	8	13-23	15
18. F.C. Vâlcea	15	4	1	10	15-32	13

Etapa viitoare: *Foresta - Jiul, Bucovina - Unirea A. Iulia, Minerul - Gloria, Olimpia - CFR, FC Bihor - FC Maramureş, Minaur - FC Vâlcea, Corvinul - Unirea Dej, CSM Reşiţa - ASA, Gaz metan - UTA.*

BIBLIOTECA JUDEŢEANĂ SIBIU

BIBLIOTECA ASTRA SIBIU

TRIBUNA sporturilor

SUPLIMENT SĂPTĂMÂNAL DE INFORMARE SPORTIVĂ AL COTIDIANULUI INDEPENDENT "TRIBUNA"

Anul V, nr. 294 | 11.12. - 17 .12.1995 | 4 pagini, 200 lei

Fotbal, Divizia Naţională

FEREŞTE-TE DE "ÎMBRĂŢIŞAREA" ÎNECATULUI!

F.C. INTER - POLI IAŞI 0-1 (0-1)

Stadion "Municipal", timp rece, teren îngheţat, spectatori cca 1500. A marcat Mihai Nicolae (min. 17)

F.C. INTER: Blid 6 - Glăvan 4 (min. 67, Tolciu 5,5), Terchilă 4 (min. 55, C. Mirea 4), Baciu 4 - Demian 4, Cr. Lazăr 4, C. Szeghedi 4, Pogăcean 4, Tâlvan 5 - M. Szeghedi 4 (min. 56, Mărgărit 5), Caşoltan 6. Rezerve: Holom, Kilin. Antrenor - Cornel ŢĂLNAR.

POLI IAŞI: Câmpeanu 6 - Abălaşei 6, Apachiţei 6,5, Cobulianu 6,5, Nemţanu 7, Urdaru 6 - D. Tănase 6, Cotan 5,5 (min. 82, Căunei), Lörinczi 7 - Mihai Nicolae 6 (min. 78, Câmpanu 6), Dobrea 7,5 (min. 89, Rudac). Rezerve: Mandric, Petrache. Antrenor - Narcis CIOCÂRLAN.

Au arbitrat: Al. Dobrin 8 (Bucureşti), C. Corocan 8 (Reşiţa) şi I. Mureşan 8 (Bucureşti). Rezervă - S. Vădana (Cluj). Observator: dl. Val. Alexandru (Ploieşti). Nota zece galeriei interiste!

Raport de cornere: 10-1. Şuturi: 10-6 (pe poartă 3-3). Cartonaşe galbene: Demian (74) şi Tâlvan (88), respectiv Abălaşei (17), Tănase (42) şi Urdaru (75).

O asemenea lehamite nu mi-a mai fost de la un alt meci cu cântec, cel cu F.C. Braşov, tot de la Sibiu, de pe vremea lui Halagian! A ajuns F.C. Inter "mama răniţilor"? A fost vorba de non-combat pentru neplata drepturilor băneşti după patru partide câştigate? A fost doar neputinţă şi subestimarea adversarului? Sau câte puţin din fiecare? Prin tribună şi după meci se vorbea de... teatrul de păpuşi, de bani de sărbători (de la alţii) şi câte şi mai câte. N-avem elemente şi, probabil, nu le vom avea vreodată care să confirme blatul, dar de neînţeles rămâne căderea in corpore a echipei sibiene, incapabilă să lege 3-4 pase şi să disloce o apărare umilită pe alte stadioane.

Ceea ce părea o formalitate, un joc de-a şoarecele cu pisica s-a dovedit a fi o şuşanea penibilă, în care gazdele au uitat să se ferească de "îmbrăţişarea" înecatului. Interiştii - cu voia sau fără voia lor! - au realizat cea mai ştearsă evoluţie din actualul campionat, stricându-ne sărbătorile exact în momentul în care ne pregăteam să-i felicităm pentru prestaţia din această toamnă.

Veniţi la Sibiu cu antrenorul (debutant) Narcis Ciocârlan, ieşenii i-au dat pe Caşoltan, Pogăcean şi M. Szeghedi în "grija" lui Apachiţei, Tănase şi Nemţanu, gazdele fiind total neputincioase în ofensivă. Să trimiţi, în 90 de minute, doar trei şuturi (şi alea anemice) pe spaţiul porţii ieşene, iată o contraperformanţă care spune totul despre ... intenţiile sibienilor în meciul cu "lanterna". Împotriva cursului jocului, în min. 17, ieşenii au deschis scorul: Lörinczi a şutat pe mijloc din afara careului, Blid a respins în faţă şi, de la 8 metri, nemarcat, Mihai Nicolae a reluat lejer în plasă. Nici după aceea sibienii nu s-au trezit, jucând lent, confuz, bătrâneşte. Mai mult, pe contraatac, Lörincz (min. 50, şut peste) şi Dobrea (min. 62, Blid i-a plonjat salvator la picioare în careu) puteau umili şi mai tare echipa sibiană. Fără să arate lucruri deosebite, "lanterna" a muncit şi a obţinut o victorie meritată. Voi reveni.

Mircea BIŢU

ŞOIMII PIERD LA VIDELE!

În seria a III-a a Diviziei B (etapa a 19-a) s-au înregistrat rezultatele: Nitramonia Făgăraş - Metalurgistul Sadu 2-0, Minerul Iupeni - A.S. Paroşeni 3-2, ICIM Braşov - Minerul Certej 2-0, Vega Deva - Minerul Mătăsari 3-1, Petrolul Videle - Şoimii COMPA 1-0, Parângul Lonea - Petrolul Drăgăşani 3-2, Unirea Alexandria - F.C. Drobeta 1-3, Petrolul Ţicleni-Mine - Ral Rovinari 2-0, Constructorul Craiova - Precizia Săcele 0-1, Petrolul Stoina - Minerul Uricani 1-0.

Vom reveni cu cronica meciului de la Videle şi, după disputarea restanţelor, cu clasamentul.

Ultima oră

● Fabian O'Neill (21 ani) a fost desemnat drept cel mai bun fotbalist din Uruguay pe 1995. Fost component al echipei Nacional Montevideo, O'Neill s-a transferat la formaţia italiană Cagliari.

● Revista americană "Forbes" a publicat lista sportivilor cu cele mai mari venituri obţinute în 1995: 1. Michael Jordan (SUA, baschet) - 43,9 milioane dolari 2. Mike Tyson (SUA, box) - 40 mil. 3. Delon Sanders (SUA, basse-ball) - 29,5 mil. Singurul european aflat în primii 10 este automobilistul german Michael Schumacher cu 15 milioane dolari (pe locul 9).

● Sâmbătă, 16 decembrie, se vor desfăşura meciurile din 16-imile Cupei României la fotbal. Gaz metan Mediaş va primi replica echipei Ceahlăul P. Neamţ, iar FC Inter va juca la Tractorul Braşov.

continuare în pagina 4

(n.i.d.)

Rugby

S-a constituit Fundaţia "Rugby Bebe Boboc"

Luni, 04.12.1995, la iniţiativa unor pasionaţi ai jocului cu balonul oval s-a constituit Fundaţia "Rugby Bebe Boboc". Germenele acestei organizaţii a apărut, pare-se, în vara acestui an, când iubitorii de rugby sibieni erau dezamăgiţi de pasul înapoi făcut de echipa lor favorită. Cu ani în urmă schimbul de generaţii al echipei CSM era asigurat de C.S.Ş. Şoimii şi Mecanica Mârşa, puternice centre de juniori şi copii între eşaloanele menţionate interpunându-se şi echipele

continuare în pagina 4

G. RADU

Fotbal, Divizia A

După un joc "în familie": Unirea Alba Iulia - Gaz metan 3-2 (2-0)

În ultimul meci al turului, cele două echipe s-au întâlnit amical, au făcut un joc agreabil, câştigând la un gol diferenţă gazdele, care se află, şi aşa, în mare criză de puncte.

Scorul a fost deschis de Mitracu (22), care a reluat în plasă balonul respins de Filip la şutul lui Şipos. Şapte minute mai târziu, Stoica execută o lovitură liberă şi Mărginean îl învinge din nou pe fostul său coechipier, Filip. În min. 55, Albu şutează puternic, Seliuc nu poate reţine şi Cl. Şomfălean reduce din diferenţă. În min. 71, sesizând că Filip este mult ieşit din poartă Glăvan lobează mingea de la peste 40 de metri şi ... 3-1. În fine, după o suită de ratări, în min. 87, Marcadonatu înscrie, stabilind scorul final.

Unirea: Vlădoi (46, Seliuc) - Halaţiu, Mărginean, Pâcleşan, Şipos - Vlăduleasa (46, I. Moldovan), Tarcea, Giurca, Stoica-Glăvan, Mitracu (30, Marina).

Gaz metan: Filip - Handrea, Someşan, Lungu, Botezan, Hîncu - Callo (46, Szakacs), Ştef, Marcadonatu - Albu, Popescu (46, Cl. Şomfălean).

A arbitrat A. Simion (Piteşti).

D. IONAŞCU

CLASAMENT DIVIZIA NAŢIONALĂ

1. Steaua	20	14	3	3	52-20	45(15)
2. Rapid	20	12	1	7	38-20	37(7)
3. Gloria	20	11	1	8	28-21	34(1)
4. Univ. Craiova	20	10	3	7	27-19	33(3)
5. Dinamo	20	10	3	7	23-20	33(3)
6. FC Farul	20	9	3	8	36-29	30(-3)
7. FC Naţional	20	9	3	8	32-34	30(3)
8. U Cluj	20	9	2	9	26-23	29(-1)
9. FC INTER	**20**	**8**	**3**	**9**	**22-22**	**27(-3)**
10.Petrolul	20	8	3	9	23-23	27(0)
11.FC Argeş	20	8	3	9	25-31	27(-6)
12.FC Braşov	20	7	5	8	20-31	26(-7)
13.Poli Timişoara	20	7	4	9	33-32	25(-2)
14.Ceahlăul	20	7	4	9	22-29	25(-8)
15.Sp. studenţesc	20	7	3	10	19-20	24(-6)
16.Oţelul	20	7	1	12	22-29	22(-8)
17.Poli Iaşi	20	7	1	12	20-47	22(-5)
18.AS Bacău	20	7	0	13	23-41	21(-6)

***Etapa viitoare** (13.12): Poli Timişoara - FC Inter, Oţelul - Ceahlăul, Poli Iaşi - U Cluj, AS Bacău - Sp. studenţesc, Petrolul - Farul, FC Naţional - Steaua, Dinamo - Gloria, Univ. Craiova - FC Argeş, Rapid - FC Braşov.*

Minutul 91

Hoţul neprins e negustor cinstit

Toată toamna am zbierat de-am răguşit că se aranjează meciuri, că se stabilesc scoruri dinainte, că divizia noastră naţională este un circ penibil, fără sare şi piper şi că tribunele sunt tot mai goale tocmai pentru că şi cei mai constanţi consumatori de fotbal s-au săturat de această mascaradă. Iată că am intrat în iarnă şi în retur, dar nimic nu s-a schimbat. Doar eu am obosit şi abia aştept să se tragă cortina, paiaţele să se retragă, iar sforarii să-şi pregătească în linişte viitoarele şmecherii. Regretul meu cel mare este că nu am dovezi palpabile ale târgurilor făcute şi, vorba ceea, hoţul neprins este negustor cinstit. Numai că, repet: până nu va fi asanat fotbalul nostru intern, în competiţiile europene intercluburi vom fi mereu ciuca bătăilor şi nu-i departe vremea când şi la nivelul reprezentativei se va simţi declinul. Să dea Domnul să mă înşel, dar nu cred.

● *Steaua - AS Bacău 5-0 (1-0)* Militarii noştri de carieră bat pe cine vor şi cu cât vor, cele trei înfrângeri ale lor de până acum fiind, şi ele, programate. Deşi aţi văzut că, în confruntările cu formaţii puternice din Europa, Vlădoiu şi ai lui sunt neputincioşi, aici fac ce vor. În ţara orbilor, chioru-i împărat. Au marcat: Filipescu (5), Roşu (46), Lăcătuş (58, 89), Răducan (73). ● *FC Argeş - Petrolul 2-1 (2-0)* Prunarii aveau neapărată nevoie de această victorie şi-au obţinut-o cu sprijinul ... adversarilor, ambele lor goluri fiind înscrise pe greşelile oaspeţilor. Au marcat: Schumacher (15), Cristescu (20), respectiv Andreicuţ (55). ● *Ceahlăul - Rapid 0-1 (0-0)* Arbitrul D. Crăciun a dictat penalty în min, 84 şi C. Zamfir a adus victoria giuleştenilor. Sunt curios cum a reuşit clujeanul să scape de furia moldovenilor.

continuare în pagina 4

(n.i.d.)

Iarna albă de acasă

Peluzele şi miresele nu au voie să fie triste. Chiar dacă nu s-au pricopsit ele cu cine ştie ce, nu pot afişa bosumflarea, pentru că nu şade frumos. Este şi motivul pentru care sâmbătă, la peluza noastră nu a dominat gustul amar adus tocmai din dulce târgul Ieşilor, ci ne-am căutat subiecte de prin alte părţi. Mai vesele.

Un peluzist care a făcut o pană de săniuţă şi a ajuns la stadion doar la repriza secundă, a fost sigur că ne-

Peluza a III-a

am vorbit cu conducerea superioară a tabelei de marcaj să afişeze, doar aşa, în ciuda întârzierilor, năzbâtia -ceea. A cerut să-i povestim şi lui prima parte a jocului, noi l-am întrebat de unde să începem, el a zis s-o luăm din minutul în care Federaţia noastră de fotbal a hotărât să ne fericească cu nişte etape din retur, când nici n-am apucat să facem clasamentele turului.

La intervenţiile nedumerite ale presei şi ale lumii fotbalului nostru, Federaţia de specialitate a adoptat, după modelul guvernului, o tăcere sobră de urs care trece nepăsător şi rece printre lătrătoarele scoase din sărite. Adică, bateţi-vă voi gurile, că noi facem tot ce (nu) ştim.

Şi-uite-aşa, caravana returului s-a urnit şi trece petrecută de vorba lumii care e ascuţită dar total ineficientă în faţa durităţii echipei din strada Vasile Conta.

Harababuriada şi-a întins metastazele şi în lumea sportului. Păi, nu zicea filosoful că sportul e un fenomen de suprastructură? Este!

Mihai BRATU

Baschet

FĂRĂ ECHIVOC - SIBIUL PE PRIMUL LOC

Carbochim Cluj - C.S.U. Forest Sibiu 73-76 (33-42)

Atmosferă de mare sărbătoare în Sala Sporturilor din Cluj-Napoca, prilejuită şi de decernarea - în pauza meciului la care ne referim - a premiilor pentru cei mai buni 10 sportivi ai Clujului în anul 1995. Premiile, consistente de altfel, au fost înmânate de domnul Gheorghe Funar, primarul Clujului, preşedintele P.U.N.R.

Partidă de mare luptă, cu o echipă clujeană tânără, dar foarte ambiţioasă care, pe deasupra a avut şi şansa materializării a 15 aruncări de 3 puncte, realizând, astfel, 45 de puncte, din 73 total, din astfel de aruncări. Sibienii au mai avut de înfruntat două handicapuri serioase. Primul a fost lipsa conducătorului de joc, Cornel Alecu, care nu a făcut deplasarea la Cluj. După accidentul din meciul cu "U" Cluj el s-a "ales" cu o plagă supurată în regiunea laterofrontală dreapta, în stare septică. Al doilea a constat în faptul că un alt component de bază al echipei, Claudiu Muntean, a jucat accidentat la genunchi, fără să fi efectuat antrenamente în săptămâna premergătoare meciului.

Spre cinstea lor, băieţii antrenorului Mircea Vulc au luptat exemplar pentru victorie, meciul fiind câştigat de această dată de către pivoţii echipei, prestaţia lui Tordai fiind literalmente senzaţională, evoluţia din această partidă rămânând un punct de referinţă în cariera lui sportivă.

După ce gazdele deschid scorul, oaspeţii egalează imediat, preiau conducerea şi se instalează la cârma jocului. Practicând o apărare incomodă, zonă 3+2 pe care gazdele nu au ştiut să o contracareze, şi folosind atacurile poziţionale, elaborate şi bine executate, echipierii de la C.S.U. Forest domină clar prima repriză şi termină în avantaj cu 9 puncte, la pauză tabela de scor înregistrând rezultatul 33-42.

Început foarte bun pentru sibieni al reprizei secunde. Până în min. 33 al partidei ei reuşesc să se distanţeze la 16 puncte, în pofida jocului bun şi foarte ambiţios al gazdelor. În acest minut 33 se produce, însă, o cădere a campionilor. Trei mingi pierdute consecutiv, apoi câteva ratări din poziţii clare şi, scorul se echilibrează. Finalul este incandescent. După ce sibienii ratează 5 faulturi, cu 30 de secunde înainte de finalul întâlnirii, ei mai aveau un avantaj de 5 puncte pe tabela de marcaj. Clujenii înscriu o aruncare de 3 puncte şi diferenţa se reduce la un coş. Claudiu Muntean este faultat, înscrie o aruncare şi oaspeţii conduc cu 3 puncte. Acţiunea de atac a clujenilor nu este finalizată cu coş, sibienii revin în atac, înscrie Tordai şi diferenţa se măreşte la 5 puncte. Jucătorii de la Carbochim repun foarte rapid şi Cacovean înscrie o aruncare de 3 puncte. Din nou diferenţa este de un coş. Sibienii în atac, Muntean faultat, ratează ambele aruncări, intercepţie Tordai, pasă la Lăpădat care greşeşte comiţând „teren". Tensiune nervoasă maximă. Ultimele secunde de joc. Aruncă Corui de 3 puncte, ratează, contraatac Claudiu Muntean, faultat, transformă o aruncare, timpul de joc expiră şi sibienii obţin o meritată victorie cu scorul de 76-73, trecând pe prima poziţie a clasamentului. Pentru C.S.U. Forest au înscris: Tordai (38), Lefter (14), Muntean (12), Pelger (10) şi Lăpădat (2).

continuare în pagina 4

Octavian RUSU

Gheorghe Tomoioagă - un alergător de cursă lungă

În ultimii ani, atletismul sibian a scos la rampă un tânăr atlet, Gheorghe Tomoioagă, care a fost prezent la mai toate întrecerile atletice de semifond, fond şi chiar la semimaratoanele organizate în ţară dar şi în străinătate, şi la care, de fiecare dată, a fost prezent pe podiumul de premiere. Ca urmare a excelentelor rezultate, Clubul Central al Armatei Steaua l-a cooptat în secţia de atletism care a cucerit în acest an titlul de campioană naţională pe echipe la cros şi maraton. Dar, să vă prezentăm cartea de vizită a acestui atlet, un adevărat alergător de cursă lungă.

S-a născut în ziua de 12 octombrie 1965 în comuna Moisei, judeţul Maramureş. Practică atletismul din anul 1979, de la vârsta de 16 ani. Primul mare succes a fost obţinut în 1984, devenind campion balcanic de juniori în proba de 5000 m plat şi vicecampion balcanic de cros la tineret-individual. În anul 1986 devine campion naţional la 5000 m plat-seniori, iar în 1987 ocupă locul 9 în proba de 5000 m plat la Campionatul Mondial Militar. În toată această perioadă este component de bază al României la cros, câştigând cu echipa ţării toate

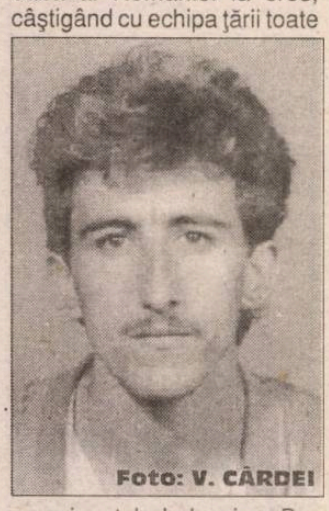

Foto: V. CÂRDEI

campionatele balcanice. Dar să revenim la rezultatele obţinute în acest an: Campion balcanic cu echipa României la crosul desfăşurat la Belgrad (Iugoslavia); locul 3 la Campionatul naţional de cros-individual. A participat, cucerind locul I, la crosurile de la Sovata şi de la Bucureşti; locul II la crosul de la Slănic-Prahova, locul II la crosul "15 Noiembrie" de la Braşov şi un loc III la Crosul universitar de la Bucureşti, dar şi pe plan internaţional: locul 2 cu echipa mifitară la cros în Polonia şi locul 14 la maratonul, pe echipe, de la Bienn - Bienne (Elveţia). Este student la fără frecvenţă la Facultatea de Educaţie Fizică şi Sport şi Kinetoterapie din cadrul Universităţii Ecologice Bucureşti. Lucrează ca subofiţer în M.Ap.N., la Institutul de Intendenţă şi Finanţe "Gheorghe Lazăr" din Sibiu. Este necăsătorit. Visul său este acela de a deveni campion naţional la seniori în probele de: 5000, 10.000, 12 km cros şi maraton (42,195 m). Căpitanul Mihai Deac, ofiţer cu pregătirea fizică la Institutul Militar "Gheorghe Lazăr", cel care îl are în pregătire pe Gh. Tomoioagă, a ţinut să ne spună:

- Ghiţă Tomoioagă, este un tânăr înzestrat cu darul de a alerga, este conştiincios în pregătire şi foarte ambiţios în ceea ce-şi propune. Rezultatele obţinute de el nu sunt întâmplătoare, ele fiind rodul muncii perseverente. Sperăm ca despre acest sportiv să mai aveţi prilejul de a scrie.

Ilie IONESCU

Sportivii columbofili sibieni la ora bilanţului

În perioada 07.05. - 29.07.95, Uniunea Columbofilă din România a organizat CAMPIONATUL NAŢIONAL CU PORUMBEI CĂLĂTORI, pe următoarele categorii de distanţe: viteză (200-300 km), demi fond (300-500 km), fond (peste 500 km) şi general.

Comisia tehnică a asociaţiei condusă cu competenţă de columbofilul Mihai Mărgineanu a organizat etapele de zbor şi a stabilit în final clasamentul concursurilor şi al porumbeilor.

Împreună cu columbofilii sibieni au participat şi columbofili din Făgăraş, Mediaş, Oraşul Victoria, Cisnădie şi Miercurea.

Vă prezentăm în continuare etapele de zbor şi rezultatele obţinute de către crescători şi porumbei. Ordinea este următoarea: loc de lansare, categoria, clasamentul pe crescători şi, în paranteză, pe pe porumbei.

Deva - viteză: 1. Rău Precup (Rău Precup), 2. Ranca Ioan (Rău Precup), 3. Negrea Alex (Rău Precup).

Lipova - viteză: 1. Roman Claudiu (Şendruc Gheorghe), 2. Munteanu V+M (Şendruc Gheorghe), 3. Lungu Gheorghe (Bârsan Cornel).

Deva 2 - viteză: 1. Aldea Viorel (Aldea Viorel), 2. Rău Precup (Benedek Csabo), 3. Prodea Ioan (Ţichindeleanu Ioan).

Keskemet (Ungaria) - demifond: 1. Câmpeanu Vasile (Prodea Ioan), 2. Lupea Nicolae (Rău Precup), 3. Sărăţean Liviu (Câmpeanu Vasile).

- demifond: 1. Roman Claudiu (Mărgineanu Mihai), 2. Munteanu V+M (Câmpeanu Vasile), 3. Lungu Gheorghe (Câmpeanu Vasile).

- demifond: 1. Munteanu V+M (Munteanu V+M), 2. Roseti Ioan (Negrea Alexandru), 3. Rău Precup (Marina Ioan).

- demifond: 1. Munteanu V+M (Roman Claudiu), 2. Roman Claudiu (Munteanu V+M), 3. Lungu Gheorghe (Munteanu V+M).

- demifond: 1. Lungu Gheorghe (Câmpeanu Vasile), 2. Munteanu V+M (Tatu Mirel), 3. Tatu Mirel (Câmpeanu Vasile).

- demifond: 1. Roseti Ioan (Roseti Ioan), 2. Prodea Ioan (Rău Precup), 3. Sărăţean Liviu (Roseti Ioan).

Gyor (Ungaria) - Fond: 1. Rău Precup (Munteanu V+M), 2. Munteanu V+M (Lungu Gheorghe), 3. Câmpeanu V (Lungu Gheorghe).

Praga I - Fond: 1. Rău Precup (Benţan Alexandru), 2. Roman Claudiu (Mărgineanu Gh.), 3. Lungu Gh. (Lungu Gh.).

Praga II - Fond: 1. Mărgineanu Gh (Lungu Gh), 2. Munteanu V+M (Benţan Alex.), 3. Rău Precup (Mărgineanu Gh.).

✦

Clasamentul general al crescătorilor şi porumbeilor pe categorii de concurs

Viteză: 1. Rău Precup (Rău Precup), 2. Munteanu Vasile + Mihai (Câmpeanu Vasile), 3. Lungu Gheorghe (Munteanu Vasile + Mihai).

Demifond: 1. Munteanu Vasile+Mihai (Munteanu Vasile + Mihai), 2. Lungu Gheorghe (Munteanu Vasile + Mihai), 3. Rău Precup (Câmpeanu Vasile).

Fond: 1. Rău Precup (Rău Precup), 2. Munteanu Vasile + Mihai (Prodea Ioan), 3. Mărgineanu Gh. (Lungu Gheorghe).

General: 1. Rău Precup (Munteanu Vasile + Mihai), 2. Lungu Gheorghe (Lungu Gheorghe), 3. Munteanu Vasile + Mihai (Prodealoan).

Palmares 2 ani: la porumbei: 1. Roseti Ioan, 2. Câmpeanu Vasile, 3. Rău Precup.

Conducerea asociaţiei Sibiu felicită columbofilii care au obţinut cele mai bune rezultate în campionatul 1995, urându-le succese deosebite pentru anul competiţional 1996 şi adresează tuturor columbofililor următorul îndemn:

Stimaţi columbofili,

Dacă aţi ales sportul columbofil dintre toate celelalte sporturi care vi se oferă şi doriţi să faceţi tot ceea ce e posibil pentru a reuşi, trebuie şă ştiţi că v-aţi angajat într-o acţiune departe de a fi uşoară.

Gloria sportivă este întotdeauna nesigură şi din această cauză nu permite nici un moment de pauză. Idealul nu este atins niciodată. Există întotdeauna loc de mai bine.

Fiţi serioşi şi nu uitaţi că perseverenţa este o forţă de nemăsurat. Nimic nu se poate obţine decât prin muncă.

Viitorul este înaintea voastră. Timpul lucrează pentru voi.

Aveţi nobila ambiţie de a face mai mult şi mai bine.

Fiţi uniţi în munca noastră, respectându-vă. Aveţi o comportare demnă de nobila şi frumoasa pasiune pe care v-aţi ales-o. Dacă aceasta este starea voastră de spirit, porumbeii vă vor aduce bucurie.

Comitetul de conducere

Haltere

C.S.Ş. Şoimii Sibiu - 2 locuri I şi 12 recorduri judeţene la Cupa "Ştefan Petrescu" la copii şi juniori

La Bucureşti, în organizarea Clubului Central al Armatei Steaua s-a desfăşurat întrecerea de haltere dotată cu cupa "Memorialul Ştefan Petrescu", rezervată copiilor şi juniorilor, la care au participat sportivi de la secţiile: Steaua, Rapid, Olimpia din Bucureşti, Gloria Arad şi C.S.Ş Şoimii Sibiu. Concursul de haltere, dotat cu diplome şi premii în obiecte, a prilejuit elevilor pregătiţi de antrenorul emerit Toma Opreapopa de la C.S.Ş. Şoimii să cucerească două locuri I prin Robert Caisar la cat. 42 kg, cu un total de 65 kg (care constituie un nou record de copii, v.r. îi aparţinea cu 45 kg) Deac Cătălin a obţinut de asemenea locul I la cat. +83 kg cu 100 kg, la stilul smuls; 127,5 kg la aruncat, iar la total cu 227,5, realizând noi recorduri de copii (v.r. îi aparţinea la total cu 220 kg). În afară de concurs au participat şi juniorii II: Viorel Bumbu la cat. 76 kg, care a avut o comportare foarte bună realizând 3 noi recorduri judeţene; la smuls 102,5 kg, la aruncat 127,5 kg, iar la total 230 kg. (v.r. îi aparţinea cu 217,5 kg), Bogdan Burac la cat. 83 kg - juniori II, a realizat 3 recorduri judeţene la smuls 100 kg, la aruncat 125 kg, iar la total 225 kg. (v.r. îi aparţinea cu un total de 220 kg).

Tot la acest concurs a mai avut loc unul de forţă, la care Bogdan Burac a obţinut locul I în cadrul categoriei 83 kg, după cum urmează: împins-culcat 90 kg, genoflexiuni 175 kg, aplecări 160 kg. Viorel Bumbu obţine locul II la împins-culcat 100 kg, 170 kg la genoflexiuni şi 160 kg la aplecări, total 430 kg.

Ilie IONESCU

Cine ajută un tânăr şahist?

Între tinerele talente ale şahului sibian se numără şi Radu Alexandru Hegheş. El se pregăteşte la C.S.Ş. Sibiu cu profesorul Gheorghe Răşinaru. Doreşte să participe la concursuri, dar îi lipsesc resursele financiare. Cei care doresc să-l sprijine îl pot contacta la adresa str. Lungă, bloc 101, ap. 85, telefon 220904.

Handbal - juniori I

C.S.Ş. Sibiu rămâne lider

În perioada 30.11 - 03.12, la Odorheiu Secuiesc s-a desfăşurat primul turneu al turului doi al campionatului naţional de handbal juniori I. Echipa C.S.Ş. Şoimii Sibiu, pregătită de prof. Mircea Rău, cu o evoluţie bună pe parcursul turneului, a obţinut trei victorii şi un rezultat de egalitate, păstrând astfel locul I în serie. În primul joc, sibienii au întâlnit echipa Petrolul Teleajen, pe care au învins-o cu scorul 29-21 (14-7). Cea de-a doua victorie a fost obţinută la o diferenţă confortabilă, în dauna L.E.F.S.-ului din Braşov scor 31-19 (11-11). În cel de-al treilea joc, cu o evoluţie sub posibilităţi, sibienii remizează cu CSS Hunedoara; scor 18-18 (9-9). În ultimul joc al turneului, "montaţi" după semieşecul din ziua precedentă, elevii profesorului Mircea Rău obţin o victorie concludentă în compania C.S.S-ului Turda, scor 29-16 (12-6). În urma rezultatelor înregistrate, în clasament, CSŞ Sibiu se află pe locul I cu 31 p, urmată de CSŞ Sighişoara 29 p şi CSŞ Hunedoara, 26 p. Cei mai productivi jucători ai echipei au fost Scarlat şi Balint cu 26 şi respectiv 25 goluri înscrise. Lotul folosit la acest turneu a fost: Boboc, Grumăzescu - portari, Balint (25), Scarlat (26), Pîrjol (13), Maniţiu (12), Damian (5), Banciu (5), Serendan (2), Cazacu (8), Buta (10), Băncioiu (2), Piţu, Todor şi Aronescu.

Campionatul se întrerupe până în luna februarie, când, la Sfântu Gheorghe, va avea loc al doilea turneu al turului doi.

În luna ianuarie a anului viitor, echipa sibiană va participa la turneul dotat cu "Cupa Mercedes", turneu la care participă cele mai bune opt echipe de juniori I din ţară.

G. RADU

PROGRAM TV

Luni, 11 decembrie 1995

Programul 1: 13.00 Actualităţi 13.10 Interferenţe 14.10 TVR Iaşi 14.45 TVR Cluj-Napoca 15.20 TVR Timişoara 16.00 Actualităţi 16.10 Avanpremieră 16.25 Neam interesat pentru dv. 17.00 Emisiune în limba maghiară 18.30 Desene animate * Grand Prix 19.00 De luni până luni 19.30 Film serial pentru tineret * Fata şi băieţii 20.00 Actualităţi 20.45 Publicitate 20.50 Film serial * Echipa de intervenţie 21.45 Transfocator 22.10 Teatru TV * "Cum vă place" de W. Shakespeare 23.40 Actualităţi 23.55 Cultura în lume 0.25 Fragil * Eric Clapton

Programul 2: 13.40 Film serial (R) * Drumul spre Avonlea 15.10 Film serial (R) * Perla neagră 16.30 Film serial * Inimă sălbatică 17.40 Film serial * Iubiri amăgitoare 22.00 Film serial * Santa Barbara.

Marţi, 12 decembrie 1995

Programul 1: 7.00 TVM * Telematinal 8.30 La prima oră 9.20 Film serial (R) * Santa Barbara 10.05 Limbi străine * Franceză * Engleză 11.05 Cinematograful de artă (R) Ochii, gura 12.40 Desene animate * Noi povestiri din oraşul cu palmieri 13.05 Muzica pentru toţi 14.00 Actualităţi 14.10 TVR Iaşi 15.05 TVR Cluj-Napoca 16.00 Actualităţi 16.10 Fii tu însuţi! 17.00 Convieţuiri 18.00 Cazuri şi necazuri în dragoste 19.00 Medicina pentru toţi 19.30 Desene animate * Grand Prix 19.55 La zi în agricultură 20.00 Actualităţi 20.40 Publicitate 20.45 Telecinemateca * Ce mai ştii de Dolly Bell? 22.30 Telesport 23.00 Reflector 23.30 Actualităţi 23.50 Muzicorama 0.20 Gong! 0.50 Magazinul notelor blue 1.20 Închiderea programului.

Programul 2: 12.00 Teatrul TV * "Cum vă place" (R) de W. Shakespeare 16.30 Film serial * Inimă sălbatică 18.20 Film serial * Iubiri amăgitoare 23.15 Film artistic * Doctor Petiot.

Miercuri, 13 decembrie 1995

Programul 1: 7.00 TVM * Telematinal 8.30 La prima oră 9.20 Film serial (R) * Santa Barbara 10.05 Moda pe meridiane 10.35 Videocaseta muzicală 10.50 Videolexicon 11.50 Film serial (R) * Iubiri amăgitoare 12.40 Desene animate * Noi povestiri din oraşul cu palmieri 13.10 Muzica pentru toţi 14.00 Actualităţi 14.10 TVR Iaşi 15.05 TVR Cluj-Napoca 16.00 Actualităţi 16.10 Anul sportiv 1995 17.00 Aceşti pătimaşi minunaţi 17.15 Ecleziast 18.00 Tele-discul muzicii populare 18.30 Desene animate * Grand Prix 19.00 Timpul Europei 19.30 Film serial * Fata şi băieţii 20.00 Actualităţi 20.45 Publicitate 20.50 Film serial * Middlemarch 21.50 Noi frontiere 22.30 Totul despre muzică 23.00 Confluenţe 23.35 Actualităţi 23.55 Întâlnirea de la miezul nopţii 1.00 Închiderea programului.

Programul 2: 14.00 Film artistic * Incredibila misiune Kung Fu 16.30 Film serial * Inimă sălbatică 17.40 Film serial * Iubiri amăgitoare 22.45 Un secol de cinema * Orson Welles.

Joi, 14 decembrie 1995

Programul 1: 7.00 TVM * Telematinal 8.30 La prima oră 9.20 Film serial (R) * Santa Barbara 10.05 Limbi străine * Germană * Italiană 11.05 Film serial (R) * Iubiri amăgitoare 12.40 Desene animate * Noi povestiri din oraşul cu palmieri 13.10 1001 Audiţii 14.00 Actualităţi 14.10 TVR Iaşi 15.05 TVR Cluj-Napoca 16.00 Actualităţi 16.10 Tradiţii 16.40 La orizont economia de piaţă 17.40 Cuvinte potrivite 18.05 Desene animate * Grand Prix 18.30 Tragerile Super Loto 5/40 şi Simplă Expres 18.40 Milenium 19.30 Film serial pentru tineret * Fata şi băieţii 20.00 Actualităţi 20.45 Publicitate 20.50 Film serial * Valea păpuşilor 21.35 153.014 km 21.50 Studioul economic 22.30 Memorialul durerii 23.55 Actualităţi 0.15 Seriale de neuitat * Poldark 1.10 Închiderea programului.

Programul 2: 16.30 Film serial * Inimă sălbatică 22.30 Cinematograful de artă * Condamnarea.

Vineri, 15 decembrie 1995

Programul 1: 7.00 TVM 8.30 La prima oră 9.20 Film serial (R) * Santa Barbara 10.50 Limbi străine * Spaniolă 11.20 MTV 11.50 Film serial (R) * Iubiri amăgitoare 12.40 Confluenţe (R) 13.10 1001 Audiţii 14.00 Actualităţi 14.10 TVR Iaşi 14.45 TVR Cluj-Napoca 15.45 Agenda consumatorului 16.05 Actualităţi 16.15 Lege şi fărădelege 16.30 Emisiune în limba germană 17.30 Pro Patria 18.30 Viaţa parlamentară 19.00 Film serial * Edera 19.55 La zi în agricultură 20.00 Actualităţi 20.45 Publicitate 20.50 Tezaur folcloric 21.30 Film artistic * Cea mai frumoasă soţie 22.50 Actualităţi 23.10 MTV 0.10 Cinematograful de noapte * Dragostea e un pistol 1.55 Închiderea programului.

Programul 2: 16.30 Film serial * Inimă sălbatică 18.10 Film serial * Iubiri amăgitoare 23.30 Film serial * Santa Barbara.

Sâmbătă, 16 decembrie 1995

Programul 1: 7.00 La prima oră 8.50 Şapte note fermecate 9.50 Film serial pentru copii * Drumul spre Avonlea 10.40 Matineu muzical 11.25 Pas cu pas 12.15 Vârstele peliculei 13.05 Pleiade 14.00 Actualităţi 14.10 Ora 25 TRANZIT TV * Desene animate * Muzică * Umor * Film documentar * Filme seriale * Mapamond 19.10 Teleenciclopedia 20.00 Actualităţi 20.45 Publicitate 20.50 Cu viaţa pre moarte călcând 21.05 Film serial * Suspiciuni 22.00 Gala premiilor Grammy I 23.00 Film serial * Perla neagră 23.45 Actualităţi 0.05 Cântecele mele 0.35 Gala premiilor Grammy II

Programul 2: 16.30 Film serial * Inimă sălbatică 22.00 Film serial * Santa Barbara.

Duminică, 17 decembrie 1995

Programul 1: 8.00 Bună dimineaţa! 9.00 Domino 10.00 Film serial pentru copii * Aventurile lui Skippy 10.30 Lumină din lumină 11.30 Din albumul celor mai frumoase melodii populare 12.00 Viaţa satului 13.30 Atlas 14.00 Actualităţi 14.10 Poşta TV 14.20 VIDEOMAGAZIN * Dedicaţii muzicale * Desene animate * Telesport * Film serial 17.50 Serial SF * Star Trek - Generaţia următoare 18.45 A doua Românie 19.15 Robingo 19.55 Publicitate 20.00 Actualităţi 20.45 Publicitate 20.50 Film artistic * Orice naş îşi are naşul 22.30 Tragerile Loto Special 6/49 şi Noroc 22.40 Filmele săptămânii 22.45 Duminica sportivă 23.05 Actualităţi 23.20 MTV 23.50 Film serial * Anastasia 0.40 Avanpremieră 0.50 Nocturnă lirică 1.10 Închiderea programului.

Programul 2: 7.00 5 x 2 Magazin duminical 14.10 Film artistic * Moara cu noroc 16.30 Film serial * Inimă sălbatică 23.00 Film serial * Santa Barbara.

MAPAMOND SPORT

"Piratul" şi actriţa

De când se poartă ras în cap, tenismenul nr. 1 al lumii, americanul Andre Agassi este poreclit piratul, fiindcă în timpul meciurilor, pentru a-şi proteja ţeasta de soare, şi-o înfăşoară într-un batic înnodat la ceafă.

Acum se spune că s-ar fi logodit cu frumoasa actriţă Brooke Shields, care a împlinit de curând 30 de ani. Mai tânăr cu cinci ani, Andre se bucură ca un copil când este

îmbrăţişat de aleasa inimii lui, chiar dacă a pierdut finalele (şi banii!) la Roland Garros, Wimbledon şi Flushing Meadow.

Să vedem dacă "marea lor dragoste" se va finaliza cu o căsătorie ori este numai un foc de paie prin care cei doi îşi fac reclamă.

Prinţul şi sportul

Prinţul moştenitor Albert de Monaco este trecut bine de 30 de ani, dar nu se arată dispus să renunţe la viaţa de burlac cu toate avantajele ei. Deşi tatăl său, Rainier, ar dori să-l vadă cu nevastă şi

copii, pregătit spre a-i lua locul pe tronul Principatului Monaco, Albert preferă întânirile mondene, spectacolele, paradele de modă (şi fotomodelele!) şi sportul. Joacă fotbal din când în când în echipamentul lui AS Monaco, face yachting, călăreşte, joacă golf şi biliard şi, în fiecare zi, aleargă câţiva kilometri, spre disperarea bodyguarzilor care trebuie să-l urmeze gâfâind.

Vi-l mai amintiţi pe Milla?

A participat cu echipa de fotbal a Camerunului la turneul final al Campionatului Mondial din Spania, în 1982. Avea atunci 30 de ani şi nimeni nu mai credea să-l revadă, mai ales că la turneul final din 1986, din Argentina, reprezentativa cameruneză nu s-a calificat. Şi, totuşi, Roger Milla a apărut în formaţia ţării sale în 1990, în Italia, marcând chiar patru goluri (2 cu România şi 2 cu Columbia) aducându-şi echipa până în sferturile de finală. Avea 38 de ani! A rămas în memoria spectatorilor şi prin acel dans din buric în faţa unuia dintre fanioanele care marchează colţul terenului, un fel de lambada africană.

După turneu i s-au făcut tot felul de oferte tentante, dar Milla le-a refuzat întorcându-se în Insulele Reunion, unde-şi avea reşedinţa. N-a mai jucat fotbal decât ca distracţie. Cu toate acestea, la turneul final din Statele Unite a făcut, din nou, parte din lotul Camerunului - la 42 de ani - şi chiar a jucat în repriza

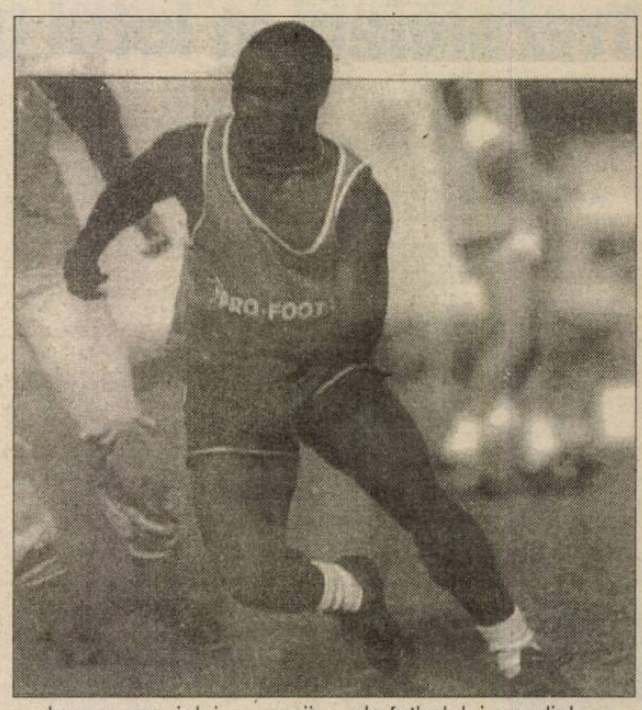

a doua a meciului cu ruşii, marcând un gol (ce-i drept, inutil)...

Oricum, Roger Milla a intrat în galeria vedetelor dintotdeauna ale fotbalului mondial.

Iată-l aici într-o atitudine caracteristică din timpul turneului final din 1990, pe când n-avea "decât" 38 de ani.

Vedete de ieri şi de azi

Ilie Greavu

I se spunea "omul de cauciuc" pentru că, deşi relativ scund (1,67 m), avea o detentă impresionantă şi nu numai atât. Era foarte mobil, era puternic şi, lucru mai rar la fundaşi, poseda o bună tehnică.

S-a născut la Sibiu la 19 iulie 1937, şi-a început să joace fotbal la Independenţa pe când avea 15 ani. În 1954 este selecţionat în lotul naţional de juniori şi transferat la echipa Combinatului Poligrafic Casa Scânteii din Bucureşti. În 1965 este ligitimat de Rapid, club la care va juca fără întrerupere până în 1972. În 16 ani i-a avut, între alţii, colegi de echipă pe Dungu, Răducanu, Filote, Lupescu, Motroc, Macri, Năsturescu, Dumitriu II, Dan Coe, Ion Ionescu, Daniel Ene, Neagu, Boc, Marin Stelian etc.

Din palmaresul său notăm: participarea la turneul final al Jocurilor Olimpice din 1966 (Tokyo), câştigarea titlului naţional, în 1967 şi a Cupei României, în 1972. A jucat de 22 de ori în echipa reprezentativă.

Ilie Greavu impresiona prin intervenţiile sale spectaculoase, procedeul preferat fiind "foarfeca" pe care o executa cu mare dexteritate spre deliciul spectatorilor.

Retrăgându-se din activitatea competiţională, a fost un timp vicepreşedinte al clubului Rapid, apoi a continuat să lucreze în cadrul centrului de copii şi juniori al giuleştenilor.

Tenisul şi ... Lenin

Această fotografie îi este foarte dragă lui Guy Forget (dreapta), tenismenul nr. 1 al Franţei, pentru că, atunci, în 1983, a fost pentru prima dată selecţionat în echipa de Cupa Davis a ţării sale. Avea 18 ani şi, împreună cu Henri Leconte, a ţinut să se fotografieze, la Moscova, cu portretul lui Lenin. Echipa franceză a eliminat-o pe cea a Uniunii Sovietice, dar Guy n-a fost decât rezervă, titularii de drept şi de fapt fiind Yanik Noah şi Henri Leconte. În prezent, Guy are 30 de ani şi se gândeşte serios la retragere, după ce a avut satisfacţia cuceririi Cupei Davis în 1991 ...

Pagină realizată de N.I. DOBRA

Sportivii şi afacerile

Toţi marii sportivi ştiu că gloria este trecătoare şi că va veni vremea când vor trebui să se retragă din competiţii şi să devină oameni obişnuiţi, cu preocupări obişnuite. Astfel, toţi încearcă să-şi investească banii în afaceri cât mai profitabile, pentru a avea din ce să trăiască, ei şi

familiile lor, în continuare. Unii reuşesc (gen Ţiriac, Beckenbauer, Navratilova, Pele), alţii, nu (Gerd Müller, Bjorn Borg, Ilie Năstase, George Best, Garrincha). Pentru asta îţi trebuie fie calităţi de om de afaceri, fie oameni de încredere, care să te sfătuiască şi să te ajute...

Joel Bats, fost portar la echipele de fotbal Sochaux, Auxerre, Paris-SG, aproape 500 de prezenţe în prima divizie franceză, de 51 de ori apărând buturile reprezentativei, şi-a investit o parte din bani într-un bistrou Arc-en-ciel pe care l-a deschis la Paris, 5, rue Becquet 92.500 Rueil-Malmaison, tel. 47.52.11.00. Preţul unui meniu circa 150 franci.

Hubert Auriol, fost pilot de raliu, nu s-a lăsat mai prejos, cu restaurantul său Le Pont de Suresnes, tot la Paris, 58, rue Pasteur, 92150 Suresnes, tel. 45.06.66.56. Aici meniul este mai scump, începând de pe la 250 franci.

La doi paşi de Champs-Elysees, **Yanich Noah**, cel mai mare tenismen francez, a deschis barul Doobie's, cu muzică disco, biliard, şi tot felul de specialităţi culinare. Adresa: 2, rue Robert-Estienne, tel. 53. 76.10.76.

Când aveţi drum prin Paris, căutaţi-i!

În foto: Joel Bats aşteptându-şi clienţii, cu bucătarul şef prezentându-şi bunătăţile.

Norocul şi-l mai face şi omul

Născut la 25 ianuarie 1967, David Ginola juca în 1991, cu echipa Brest, în divizia secundă franceză. Mijlocaş, 1,86 m, 74 kg, cu o tehnică bună şi o mare ambiţie de a reuşi, în prezent joacă în Anglia, la Newcastle, după ce a trecut pe la Paris SG, unde şi-a făcut un nume pe piaţa europeană a fotbaliştilor.

- Nu ţi-a fost greu să părăseşti Franţa, Parisul, PSG-ul pentru a veni în acest oraş de 200.000 de locuitori, în nordul friguros al Angliei?

- Cum să nu, dar a fost o propunere extrem de tentantă din punctul de vedere financiar.

- Se vorbeşte de 25 milioane de franci, o sumă imensă ...

- În Franţa este mare, dar în Anglia este o sumă medie. Am urmărit ca la fiecare transfer valoarea acestuia să crească, în fond acesta este principalul scop al oricărui fotbalist: să fie cât mai sus în top. Cariera unui fotbalist bun durează, în medie, 10 ani, aşa că nu este timp de pierdut.

- Mi s-a spus că la Newcastle

United câştigi în jur de 600.000 de franci pe lună, adică peste 100.000 de dolari. E mult sau puţin?

- Dacă-i iei în mână este destul de mult. Dacă-i suma brută, impozitul e mare, în jur de 40%. Când am tratat condiţiile transferului, n-am discutat decât de venit net.

- Soţia ta, Coraline, mi-a spus că, atunci când v-aţi cunoscut, ea câştiga mai bine decât tine...

- I-adevărat. Aveam 17 ani şi luam maximum, 3000 de franci pe lună.

- Familia ta era înstărită?

- Tata era funcţionar într-o uzină, iar mama lucra la oficiul poştal din Sainte-Maxime, unde locuiam. Am dus o viaţă de familie normală, de oameni obişnuiţi.

- Cum foloseşti banii mulţi pe care-i câştigi acum?

- Trăim bine. Cea mai mare parte a banilor am investit-o într-o casă pe care o construim în Sudul Franţei, dar am şi plasat câteva sume în diferite societăţi care mi s-au părut rentabile. Trebuie să mă gândesc la viitorul familiei.

- Ai publicat, recent, o carte, "Eu, David Ginola de la A la Z"...

- Nu-i chiar o carte, e un album cu imagini din întreaga mea existenţă.

- O mare parte din timp îi este dedicată soţiei tale. De ce?

- Suntem împreună de peste 8 ani. Ea m-a însoţit şi m-a încurajat în tot ce am făcut în cariera mea de fotbalist. Viaţa de fotbalist este plină de tentaţii de tot felul. Toţi încearcă să te facă să uiţi de familie, de casă. Ea a ştiut să ţină de mine.

- În afară de fotbal, mai eşti şi manechin al casei de modă Cerutti...

- N-aş zice că-s chiar manechin, fiindcă asta este o altă meserie. Sunt, mai degrabă, reprezentant al acesti mărci, sarcina mea fiind de a promova produsele firmei.

- Ţi s-au făcut oferte de a juca în nişte filme...

- Oi vedea mai târziu.

- Eşti credincios?

- N-aş zice, dar cred în existenţa lui Dumnezeu.

- Te rogi înainte de meci?

- Niciodată. N-are nici o legătură sportul cu religia. Mă rog pentru copiii mei, pentru soţia mea ...

- Ce vei face după expirarea contractului din Anglia?

- Visul meu este să-mi încheie cariera acasă, dacă se poate, în Sud, la Olympique Marseille.

În imagine: Ginola împreună cu Coraline şi cei doi copii ai lor, Andrea, 4 ani şi Carla, 1 an, pe gazonul ... englezesc din jurul locuinţei din Newcastle.

Fotbal, juniori

Trei sibieni în lotul U.E.F.A. '99

În organizarea F.R.F. şi a clubului F.C. Argeş, în perioada 30.11 - 02.12.1995, a avut loc la Piteşti o acţiune de selecţie vizând alcătuirea echipei naţionale de juniori UEFA '99, la care au participat peste 100 jucători din toată ţara.

F.C. INTER Sibiu a fost reprezentat prin juniorii Cîrpătorea Dumitru - portar, Irom F. Cornel - mijlocaş, Neguţ M. Radu - atacant central, componenţi ai grupei de juniori B1 (n. 1980 şi 1981) pregătiţi de profesorul Florin Mihăescu.

Având o prestaţie constant bună pe durata celor trei zile, tinerii fotbalişti sibieni au impresionat colectivul de antrenori condus de fostul jucător al echipei Steaua, Vasile Aelenei, fiind reţinuţi toţi trei pentru lotul lărgit. Urmează un stagiu de pregătire centralizată după care, două jocuri peste hotare.

Profesorul Mihăescu ne-a declarat că a fost plăcut impresionat de valoarea ridicată a câtorva atacanţi prezenţi la selecţie; în schimb pentru postul de fundaşi laterali se vor mai efectua testări, evoluţia celor prezenţi fiind neconvingătoare. În acest sens profesorul Fl. Mihăescu l-a propus din nou pe Istvan Răzvan, care va fi chemat la începutul anului viitor la un nou trial.

Sperăm că aceşti tineri fotbalişti să dea şi în continuare satisfacţie, să se pregătească cu şi mai multă seriozitate astfel încât să confirme încrederea ce li s-a acordat, devenind componenţi de nădejde ai echipei de seniori FC INTER.

Noi îi sfătuim să muncească la antrenamente, să fie modeşti şi să facă totul pentu a nu rata şansa care le surâde.

M.B.

Rugby

S-a constituit Fundaţia "Rugby Bebe Boboc"

urmare din pagina 1

"Dacii" I.P.A. Sibiu şi FORESTA Sibiu unde tinerii rugbişti efectuau "rodajul" premergător performanţei. În ultima vreme echipa CSM FORESTA îşi întăreşte rândurile cu valori crescute în alte centre din ţară, numărul noilor veniţi, numai în acest an, fiind de patru jucători. Evident şi clubul sibian CSS Şoimii a crescut jucători valoroşi, dar foarte puţini. În aceste condiţii, concluzie firească, revigorarea activităţii la nivelul copiilor şi juniorilor ar constitui o soluţie cu bătaie lungă care, într-un viitor nu prea îndepărtat, ar putea face din Sibiu un puternic centru al rugby-ului românesc. Conform statutului prezentat de colectivul de iniţiativă, acesta are ca scop susţinerea activităţii rugbistice la nivel de copii şi juniori.

S-a făcut, fără discuţie, un pas important în sprijinul activităţii rugbistice sibiene, dar cei mai importanţi paşi abia de-acum urmează, prin atragerea de sponsori serioşi, înmulţirea numărului de membri cotizanţi, sensibilizarea foştilor jucători pentru sprijinirea acestei acţiuni, participarea lor efectivă la procesul de instruire al viitorilor rugbişti. Sarcini dificile dar realizabile, pentru comitetul de conducere al fundaţiei, din care fac parte printre alţii, următorii: Ilie Vasiu - preşedinte, Ioan Stanciu - vicepreşedinte, Dionisie Lup - secretar şi Virgil Stoica - trezorier.

Într-o perioadă în care sunt de tradiţie urările de bine, să urăm şi acestei fundaţii, "să fie într-un ceas bun".

Minutul 91

urmare din pagina 1

● Gloria - Univ. Craiova 3-0 (1-0) Echipa din Bistriţa, fără valoare reală, stă totuşi pe podiumul clasamentului, fapt care-mi confirmă teoria cu parodia acestui campionat. Autorii golurilor: Mironaş (24, din 11 m), Iftodi (52) şi Lazăr (84). ● FC Braşov - Dinamo 2-1 (2-1) Scorul partidei a fost stabilit în prima jumătate de oră: Vasc (9), Beraru (30), respectiv Grozavu (17). ● Farul - FC Naţional 0-2 (0-1) Vi se pare normal? Au înscris Dună (44, din penalty) şi Niculescu (72) ● U Cluj - Oţelul 3-2 (0-0) Clujenii au marcat trei goluri, după care i-au lăsat pe gălăţeni să se apropie, ca să nu le şifoneze prea rău golaverajul. Au marcat: Sabo (50, 70), Marcă (53), respectiv Tănase (80, din 11 metri) şi Ion Viorel (84). ● Sp. studenţesc - Poli Timişoara 1-0 (1-0). Sumudică (19, din 11 metri).

Divizia A

Rezultatele ultimei etape a turului, seria I: Electroputere - FC Oneşti 1-0, FC Constant Dunărea Galaţi - Aro Câmpulung 3-0, Steaua Mizil - Poiana Câmpina 1-1, Dacia Piteşti - FC IELIF 0-0, Cetatea Tg. Neamţ - Oţelul Târgovişte 1-3, Rocar Bucureşti - Dunărea Călăraşi 0-0, Metalul Plopeni - Metrom Braşov 1-0, Dacia Brăila - Portul Constanţa 7-0, Tractorul Braşov - Gloria Buzău 1-0.

Seria a II-a

Jiul Petroşani - Bucovina Suceava 2-0, Unirea Dej - CSM Reşiţa 2-0, ASA Tg. Mureş - Foresta Fălticeni 0-1, Unirea Alba Iulia - Gaz metan Mediaş 3-2, Gloria Reşiţa - FC Bihor 1-0, UTA - Minerul Motru 3-0, Maramureş - Olimpia Satu Mare 3-0, CFR Timişoara - Minaur Zlatna 2-0, FC Vâlcea - Corvinul Hunedoara 0-0.

● Partidele restante din etapa a 16-a se vor desfăşura miercuri, 13 decembrie. În numărul viitor vom publica clasamentele finale ale turului campionatului diviziai A.

KARATE

Sala Armatei din Cluj a găzduit, recent, Campionatele Naţionale ale Organizaţiei Române de Karate Kyokushin la kata masculin, kumite open (kock down) şi feminin (non-contact). Reprezentanţii clubului sibian Satori Kai au avut o comportare excelentă reuşind să se claseze pe primele trei locuri la kata masculin astfel: 1. Harris Wallmen, 2. Emilian Cosman, 3. Daniel Relinschi. În proba de kumite masculin Harris Wallmen s-a clasat pe locul 2.

I. ILIE

Fundaţia handbalului sibian face apel la simpatizanţii handbalului de a contribui cu sume de bani în vederea Aniversării din iunie 1996, a 75 de ani de handbal românesc şi sibian. Se pot depune în cont - lei 4109033160331 sau în cont - DM 415903316031 la Banca Dacia Felix, sucursala Sibiu

DECES

Cu adânca durere în suflet anunţăm încetarea din viaţă a bunului nostru naş şi unchi

ILISEI CRISTEA

după o lungă şi grea suferinţă.

Suntem alături de familia îndoliată

Fam. Mitrea Alexandru

Ultima oră

urmare din pagina 1

✦ Marţi, 12 decembrie, la Paris, va avea loc tragerea la sorţi a grupelor preliminare ale Campionatului Mondial de fotbal din 1998, al cărui turneu final va fi găzduit de Franţa. Nu vor intra în urne Franţa, ca ţară organizatoare şi Brazilia, ca deţinătoare a titlului. Din Europa vor participa 49 de reprezentative şi se vor califica 14. Doamne, ajută!

✦ După 5 ani petrecuţi la echipa italiană Genoa, fotbalistul ceh Thomas Skuhravy s-a transferat la formaţia portugheză Sporting Lisabona. Acum în vârstă de 28 de ani, Skuhrvary s-a afirmat la turneul final al CM din 1990, din Italia.

✦ Redacţia Gazetei sporturilor organizează obişnuita anchetă de sfârşit de an: cel mai bun fotbalist - Hagi (zic eu, pentru că, şi atunci când nu joacă, rămâne inegalabil); cel mai bun antrenor - Iordănescu (fiindcă nu avem altul mai bun); cel mai bun arbitru - Huzu (fiindcă nu-i fripturist şi ştie meserie); cel mai bun conducător de club - Mircea Dancu (fiindcă ştie să înoate într-o baltă de rechini şi ... nu i s-a subţiat vocea).

✦ Antrenorii de handbal Lucian Vasilache (Univ. Timişoara) şi Dinu Cojocaru (Oltchim Rm. Vâlcea) au fost suspendaţi pe câte 6 luni şi amendaţi cu câte 200.000 lei pentru că şi-au bătut jucătorii, respectiv jucătoarele. Doi bezmetici care trebuiau scoşi din sport. ✦ S-a efectuat tragerea la sorţi pentru competiţiile europene intercluburi: Cupa Cupelor (7 şi 21 martie): Dinamo Moscova - Rapid Viena, AC Parma - Paris SG, Deportivo La Coruna - Real Zaragoza, Borussia Mönchengladbach - Feyenoord Rotterdam. În Cupa UEFA (5 şi 19 martie): FC Barcelona - PSV Eindhoven, Slavia Praga - AS Roma, AC Milan - Bordeaux, Bayern München - Nottinghan Forest.

✦ În Liga Campionilor, sferturile de finală sunt programate pentru 6 şi 20 martie: Borussia Dortmund - Ajax Amsterdam, Real Madrid - Juventus Torino, Legia Varşovia - Panathinaikos, FC Nantes - Spartak Moscova.

✦ Miercuri, 13 decembrie, la Liverpool, va avea loc meciul de baraj dintre Olanda şi Irlanda, pentru desemnarea celei de-a 16-a echipe participante la turneul final al CE. Merg pe... piciorul lui Blind, de Boer, Winter, Bergkamp, Kluivert şi Overmars.

✦ Echipa Independiente Buenos Aires a câştigat cea de-a 8-a ediţie a Supercupei Americii de Sud.

Ancheta noastră

De ce bate pasul pe loc performanţa sportivă sibiană?

Continuăm şi în acest număr să dezbatem problema sportului de performanţă sibian, de astădată cu părerea antrenorului emerit Toma Opreapopa, de la secţia de haltere a Clubului Sportiv Şcolar "Şoimii" Sibiu.

"Cauzele declinului sunt următoarele:

● Lipsa mijloacelor financiare;

● Legea sponsorizării este nulă pentru sport;

● Nu se face mai nimic pentru recuperarea sportivilor după efort;

● Lipsa de interes a celor care raportează mai departe rezultatele muncii antrenorilor şi sportivilor;

● Lipsa de continuitate în pregătire a juniorilor de perspectivă în secţii de seniori. În cei peste 30 de ani de când îndeplinesc funcţia de antrenor, am pregătit mulţi sportivi care au devenit campioni ai ţării şi recordmeni dar care au abandonat sportul de înaltă performanţă datorită banilor căci, dacă ai bani poţi obţine orice. M-aş opri la multiplul campion naţional Vasile Deac, la Bening Gheorghe, la Adrian Popa, plecat în Ungaria (care este campion al Ungariei şi calificat pentru Olimpiadă);

● Şi, nu în ultimul rând, problema salariilor, care sunt modice şi de multe ori nu le primim la timp".

Handbalul sub "lupa" analizei

În ziua de 12.12.1995 va avea loc la sediul D.J.T.S. Sibiu, str. Independenţei nr. 1, şedinţa de analiză a Comisiei jude-ţene de Handbal pe anul 1995. Ora de începere 17.00.

Dorin BLEAHU

Campionatul judeţean de fotbal

Cibinul Cristian - lider al turului

● *Gloria - Spicul 1-0 (0-0)* Deşi cotată cu prima şansă, formaţia din Şeica Mare n-a reuşit să se impună în faţa echipei gazdă, care - după o evoluţie meritorie şi convingătoare - s-a detaşat în învingătoare graţie golului realizat de D. Lazăr în minutul 50. ● *Recolta Alma - Sevişul 2-1 (1-1).* Şelimbărenii au deschis primii scorul în minutul 9 când au punctat prin V. Coţie. Gazdele s-au mobilizat exemplar în continuare, revin în atac şi egalează în min. 39 prin S. Pîrvu, acelaşi jucător semnând şi golul victoriei în minutul 52. ● *Cibinul - Progresul 6-4 (4-1).* Într-o partidă amânată din runda a 13-a, lidera clasamentului - după o primă parte dominată autoritar - a învins, de justeţe, un partener de întrecere incomod şi ambiţios, care a condus spectaculos ostilităţile în repriza secundă. Autorii golurilor: Z. Haiduc (min. 17), D. Lazăr (min. 21, 37, 42), A. Pipernea (min. 54), B. Tănase (min. 68) pentru învingători, G. Ioniţă (min. 19, 67) şi I. Parolă (min. 49 şi 57) pentru orlăţeni. ● Recolta Moşna - Progresul Dumbrăveni 0-3. Echipa locală nu s-a prezentat la joc.

Iată cum se prezintă clasamentul:

1. Cibinul Cristian	13	10	1	2	44-15	31
2. Progresul Dumbrăveni	13	10	1	2	46-22	31
3. Spicul Şeica Mare	13	9	0	4	25-20	27
4. Flapo Păucea	13	8	1	4	32-18	25
5. Recolta Alma	13	7	2	4	32-22	23
6. Flacăra Şura Mare	13	6	2	5	30-23	20
7. Fl. Roşie Cârţa	13	6	0	7	33-30	18
8. Progresul Orlat	13	5	3	5	28-29	18
9. Unirea Miercurea	13	5	0	8	27-33	15
10. Recolta Moşna	13	5	0	8	26-41	15
11. Gloria Nocrich	13	4	0	9	20-39	12
12. Hapomex Ruşi	13	3	2	8	21-39	11
13. Sevişul Şelimbăr	13	3	1	9	18-29	10
14. Mondex Sibiu	13	3	1	9	19-41	10

Stăruinţa Laslea a fost exclusă din campionat, rezultatele obţinute de ea fiind anulate.

Târnava Dumbrăveni şi-a schimbat denumirea în Progresul Dumbrăveni.

Jocul Sevişul - Progresul Orlat din penultima etapă (2-1 pe teren) a fost omologat cu 3-0 în favoarea Progresului, oaspeţii utilizând doar 3 tineri jucători născuţi după 1 ianuarie 1972.

Cupa Mondială la Karate - F.M.K.

Adrian Banu - Locul V

Cea de-a IV-a ediţie a Cupei Mondiale la Karate F.M.K. rezervată copiilor şi cadeţilor (până la 19 ani) s-a desfăşurat de-a lungul a trei zile, 1-3 decembrie a.c. în localitatea Miskolc din Ungaria.

Sportivul sibian Adrian Banu, 15 ani, component al A. Sp. "SAKURA - ELECTRICA" Sibiu, fiind şi singurul participant din partea ţării noastre la categoria sa de vârstă s-a clasat în finalul competiţiei pe locul V - Kata.

S-au desfăşurat probe atât la "KATA" cât şi la "KUMITE" pe categorii de vârstă atât la băieţi cât şi la fete.

La această ediţie a Cupei Mondiale au participat peste 3600 de sportivi reprezentând 60 ţări de pe toate continentele.

A. Sp. Sakura - Electrica Sibiu ţine să mulţumească şi pe această cale sponsorilor care l-au ajutat financiar şi material, printre aceştia situându-se: S.C. Automecanica S.A. Mediaş, S.C. Simpa S.A. Sibiu, S.C. Electrica S.C.C. Sibiu, S.C. Ioan şi Dan SRL Sibiu, SC Golden Impex SRL Sibiu.

Adrian devine tot mai eficient prin rezultatele obţinute, de la un sezon competiţional la altul, sub îndrumarea antrenorului Iliuţă Popescu (centură neagră - 2 DAN) Să-i urăm succes!

Emil MUNTEANU

FĂRĂ ECHIVOC - SIBIUL PE PRIMUL LOC

urmare din pagina 1

Ultima partidă a turului va avea loc sâmbătă, 16 decembrie, de la ora 11, în Sala Sporturilor din Sibiu, campionii urmând să primească replica echipei Steaua Bucureşti.

Alte rezultate: Dinamo Bucureşti - B.R.D. Ploieşti 77-63; Soced - Rapid 93-88; "U" Invest Cluj - West Petrom Arad 113-51; Farul Compress Constanţa - "U" Elba Timişoara 69-57; Partida Steaua - Erbaşu a fost reprogramată pentru 19 decembrie.

Clasamentul înaintea ultimei etape a turului

1. C.S.U. Forest Sibiu	10	8	2	849:745	18
2. "U" S.M. Invest Cluj	10	8	2	820:673	18
3. Dinamo Bucureşti	10	8	2	748:647	18
4. Univ. Elba Timişoara	10	7	3	821:730	17
5. Steaua Bucureşti	9	6	3	773:712	15
6. ERBAŞU Bucureşti	9	5	4	720:698	14
7. Farul Compress Constanţa	10	4	6	728:744	14
8. West Petrom Arad	10	3	7	645:837	13
9. BRD C.S.U. Ploieşti	10	3	7	765:871	13
10. Rapid Bucureşti	10	3	7	773:831	13
11. Carbochim Cluj	10	2	8	686:708	12
12. SOCED Bucureşti	10	2	8	726:858	12

Clasamentul Diviziei C (juniori)

1. IMIX Agnita	17	15	0	2	80-24	45
2. CFR Retezat	17	14	1	2	88-15	43
3. Mecanica Mârşa	17	14	1	2	77-26	43
4. "U" Mecasem	17	12	0	5	72-22	36
5. Textila Cisnădie	17	10	2	5	65-29	32
6. Record Mediaş	17	10	0	7	49-35	30
7. Geromed	17	9	1	7	40-45	28
8. Construcţii	17	9	0	8	49-32	27
9. Romanofir T.	17	8	0	9	44-47	24
10. Sparta M.	17	6	1	10	40-43	19
11. Viitorul Bazna	17	6	1	10	35-44	19
12. Vitrometan M	17	5	2	10	31-51	17
13. Sticla Avrig	17	5	1	11	32-43	16
14. Unirea Ocna Sibiului	17	4	2	11	31-91	14
15. Cedonia 95	17	2	0	15	17-125	6
16. Silva Sălişte	17	1	0	16	21-99	3

BIBLIOTECA ASTRA SIBIU

BIBLIOTECA „ASTRA"
SIBIU

TRIBUNA sporturilor

SUPLIMENT SĂPTĂMÂNAL DE INFORMARE SPORTIVĂ AL COTIDIANULUI INDEPENDENT "TRIBUNA"

Anul V, nr. 295 | 18.12. - 24 .12.1995 | 4 pagini, 200 lei

Baschet

Onorându-şi cartea de vizită, CAMPIOANA ROMÂNIEI ESTE CAMPIOANA DE TOAMNĂ A ACTUALEI EDIŢII

C.S.U. Forest Sibiu - Steaua Bucureşti 81-77 (52-50)

Aşadar, sibienii termină "în forţă" turul ediţiei 1995/1996 a campionatului naţional de baschet devenind campioni de toamnă. Onorantă poziţie, care vorbeşte de la sine despre valoarea echipei, buna ei pregătire tehnico-tactică, dar, mai ales, despre voinţa acestor minunaţi băieţi şi a inegalabilului lor antrenor, Mircea Vulc, de a menţine Sibiul între "puterile" baschetului românesc. Şi, să recunoaştem, nu este puţin acest lucru în condiţiile dificile din punct de vedere financiar pe care le traversează sportul românesc în general. Iată de ce se cade a fi pe deplin apreciate eforturile "patronilor" formaţiei noastre, ForestSib şi Universitatea "Lucian Blaga".

Cornel Alecu, irezistibil în partida de sâmbătă

Un mare jucător, Cornel Alecu, îşi conduce echipa spre victorie

Foarte dificilă această partidă, din ultima etapă a turului cu Steaua Bucureşti. Aflaţi în bună dispoziţie de joc, cu deosebită şansă la aruncările de 3 puncte, abordând jocul tranşant, cu mari speranţe în obţinerea unei victorii în deplasare, echipierii de la Steaua au avut o bună prestaţie, ei ridicând multe probleme gazdelor pe parcursul desfăşurării întâlnirii. Dar, victoria a revenit echipei mai bine pregătite tactic care, pe deasupra a beneficiat de jocul strălucitor şi eficient al lui Cornel Alecu, cel mai bun jucător de pe teren şi, fără dubii, cel mai bun conducător de joc din ţară la această oră. Partida a avut de toate: faze spectaculoase, bătălii aprige sub coş, răsturnări rapide de scor, totul pe fondul unei evidente tensiuni nervoase generate de importanţa şi miza partidei.

Gazdele deschid scorul în minutul 1 prin Beni Pelger care înscrie o aruncare de 3 puncte, militarii bucureşteni ratează atacul, Lefter îi imită în faza imediat următoare şi oaspeţii reuşesc să reducă din handicap, 3-2,

continuare în pagina 4

Octavian RUSU

În "Cupa României"

Sibienii se califică în "optimi"

Tractorul - F.C. Inter 1-2 (0-1)

Stadion "Tractorul, timp friguros, teren îngheţat, spectatori cca 400. Au marcat: ISAILĂ (min. 53), respectiv BACIU (min. 42) şi L. COTORA (min. 73).

TRACTORUL: Incze - Măuţă, Bica (min. 74, Cojocaru), GALL, MOCANU - Spânache (min. 79, Stupu), GH. MARIAN, Bodor (min. 49, Braşoveanu), ISAILĂ - Ciolănel, Pădurariu. Rezerve: Gecse, Sala. Antrenori: Paul Enache şi Silviu Stănescu .

F.C. INTER: BLID - Glăvan, C. Mirea, BACIU - TOLCIU, Demian, L. COTORA. Pogăcean, Mărgărit (min. 70, TÂLVAN) - CL. MOLDOVAN, Caşoltan. Rezerve: Holom, Terchilă, C. Szeghedi, M. Szeghedi. Antrenori: Cornel Ţălnar şi Nicolae Lupu.

Au arbitrat: Gh. Moise - satisfăcător (Bucureşti), la centru, ajutat la tuşe de V. Donţu - bine (Galaţi) şi D. Munteanu - slab (Bacău).

Cartonaşe galbene: Tolciu (44), Cl. Moldovan (55), Mărgărit (58) şi L. Cotora (84). Raport de cornere: 4-3. Şuturi: 10-12 (pe poartă 4-6). Observator: Fl. Gâtejan.

● Braşovul ne-a primit cu un cer plumburiu şi cu frig ● La poarta stadionului, o minusculă galerie interistă, compusă din 7 tineri, încerca să înduplece cerberii s-o lase înăuntru. Eforturi finalizate după ... negocieri ● Suspendatul Petrică Purima cumpăra en gros "bomboane agricole" ● Aflu că Lazăr şi Tâlvan au întinderi, neintrând în primii "11" ● Vulcanicul Paul Enache se încruntă la toată lumea, în timp ce profesorul Silviu Stănescu, civilizat şi prietenos, se bucură de revedere ● Observatorul Fl. Gâtejan este intransigent: "Nu se intră pe teren decât cu crampoane regulamentare" ● Se schimbă într-o veselie ghete de tot felul.

continuare în pagina 4

Mircea BIŢU

Ultima oră

● Fotbalistul francez Jacques Glassmann, cel care a dezvăluit matrapazlâcul pus la cale de Bernard Tapie cu ocazia meciului Valenciennes - Marseille, a rămas pe drumuri, nemaifiind angajat de nici un club. FIFA a anunţat că-l va premia şi omagia pentru curajul său. Ce folos dacă-i şomer!

● Hal de reclamă în "Gazeta sporturilor": Virgină de 20 de ani, voi satisface, te aştept, nesfârşita mea noapte de pasiune, tu ai vrut-o, eu am vrut-o, secrete fierbinţi, conversaţii necenzurate ...

● Fotbalistul lunii noiembrie, în viziunea redactorilor Gazetei Sporturilor este portarul Florin Tene. În lunile precedente, laureaţi au fost Marius Lăcătuş (august), Gheorghe Butoiu (septembrie), şi Ion Sburlea (octombrie).

● Liga fotbaliştilor profesionişti din Spania l-a desemnat pe Jose Luiz Nunez (Barcelona) drept cel mai bun fotbalist al anului, iar pe Suker (Sevilla) - cel mai bun fotbalist străin.

● Vasile Ianul s-a săturat

continuare în pagina 4

(n.i.d.)

În "optimile" Cupei României

SPORTUL STUDENŢESC - F.C. INTER

Ieri dimineaţă s-au tras la sorţi meciurile din cadrul "optimilor" Cupei României la fotbal. Iată deznodământul:

● la Piteşti: STEAUA - PETROLUL STOINA
● la Braşov : F.C. NAŢIONAL - A.S.A. TG. MUREŞ (stadion Tractorul)
● la Dej: GLORIA BISTRIŢA - ARMĂTURA ZALĂU
● la Braşov: DINAMO - GAZ METAN (stadion Tineretului)
● la Târgovişte: F.C. ARGEŞ - DANUBIANA
● la Brăila: PETROLUL - FORESTA FĂLTICENI
● la Bucureşti: F.C. FARUL - OŢELUL GALAŢI (stadion Cotroceni)
● la Tg. Mureş: SPORTUL STUDENŢESC - F.C. INTER

Partidele se dispută miercuri, 20.12.1995, de la ora 11.

Ieri la prânz l-am sunat pe Cornel Ţălnar la Alba Iulia, întrebându-l dacă-i convine adversarul. "Se putea şi mai bine, dar dacă aşa au hotărât sorţii, n-am încotro şi încerc să-l mai bat o dată pe Ion Andone".

B. MIRCEA

Ieri, la Birmingham, sorţii au decis

Iată componenţa celor patru grupe ale Turneului Final al Campionatului European de fotbal:

GRUPA A: ANGLIA, ELVEŢIA, OLANDA, SCOŢIA

GRUPA B: SPANIA, BULGARIA, ROMÂNIA, FRANŢA

GRUPA C: GERMANIA, CEHIA, ITALIA, RUSIA

GRUPA D: DANEMARCA, PORTUGALIA, TURCIA, CROAŢIA

Medieşenii - mai buni decât moldovenii

Gaz metan - Ceahlăul P. Neamţ 4-3 (3-3; 2-3)

Echipa lui Florea Ispir şi Ioan Aloman, încurajată permanent de cei circa 1000 de adevăraţi suporteri (lucru pe care nu l-au prea făcut în campionat) a reuşit o spectaculoasă calificare, în dauna Ceahlăului din Piatra Neamţ, după un meci palpitant, de bun nivel tehnic. Gaziştii au dovedit că, la o adică, n-ar fi chiar ciuca bătăilor nici la Divizia naţională şi că veleităţile lor nu-s deloc exagerate.

Iată cum s-au marcat cele 7 goluri ale unei întâlniri cu suspens, care a durat 116 minute: în min. 7 Marcadonatu profită de o eroare a lui Ivanov şi deschide scorul cu un şut plasat, din interiorul careului de 16 metri; în min. 20 Ivanov, plecat dintr-o suspectă poziţie de ofsaid, restabileşte egalitatea; şase minute mai târziu Szakacs se complică, pierde balonul, Marc face o cursă solitară şi înscrie pentru moldoveni; în min. 30, Teleabă execută o lovitură de colţ, mingea, respinsă de fundaşii adverşi ajunge la Ştef care, de la 20 metri o catapultează la vinclul porţii lui Lefter; scorul primei părţi a meciului este stabilit de Marc, acesta transformând precis lovitura de la 11 metri acordată de arbitru pentru un henţ în careu comis de Handrea (min. 39). După pauză, gazdele forţează egalarea, pe care o reuşesc în min. 63: Callo centrează de pe dreapta, Albu pasează la Marcadonatu şi acesta înscrie cu capul. S-a intrat în prelungiri, partida încheindu-se în min. 116 când Marcadonatu a fost faultat în careu, tot el a executat lovitura de pedeapsă şi a marcat.

continuare în pagina 4

D. IONAŞCU

În pagina a - III-a
MAPAMOND SPORT

La Sibiu s-a constituit

Comisia de competiţii auto-karting

Vineri, 8 decembrie, a avut loc la Clubul ACR adunarea generală de constituire a Comisiei de competiţii auto-karting Sibiu, la iniţiativa d-lui profesor Alexandru Ioan Olteanu şi în organizarea SC NINA - Magazinul auto-moto-velo, SC MILU Service SRL şi a Filialei judeţene Sibiu a Automobil Clubului Român. Adunarea a dezbătut problematica sportului cu motor în judeţul nostru şi a ales un comitet de conducere.

Acest comitet îl are ca preşedinte pe dl. lector universitar Alexandru Ioan Olteanu, ca vicepreşedinţi pe domnii Marius Popenţiu, Constantin Milu şi Jean Tatu, iar ca secretară pe d-na Dana Vintilă. La aceştia se adaugă încă nouă membri.

Comisia de competiţii auto-karting este forul judeţean al Federaţiei Române de Automobilism şi Karting şi va fi singura care va aviza organizarea competiţiilor locale.

În prima jumătate a lunii ianuarie 1996 va fi definitivat calendarul competiţional judeţean, din care nu vor lipsi "Campionatul NINA SRL" (viteză, traseu montan, autoslalom, îndrumare), raliul "Turing", un autocros şi circuite de karting (unele şi cu motor).

Comisia aşteaptă şi alte propuneri de la diverşi organizatori, cât mai mulţi sponsori, iar pentru prima şedinţă de lucru şi câte un reprezentant al asociaţiilor şi cluburilor de profil.

Secretar, Dana Vintilă

Peluza a III-a

FRUMOASELE VACANŢE

Cei mai mulţi dintre peluzişti şi-au declarat deschis dezamăgirea, apreciind că răspunsul fotbaliştilor sibieni nu s-a potrivit cu dimensiunile speranţelor. Capacul de la Timişoara ne-a înăbuşit, iar în povestea despre Cupa României nu mai crede nimeni.

Scăpaţi din strânsoarea unui tur de campionat original şi lăbărţat, intrăm încovoiaţi într-o iarnă apăsătoare, grea de întrebări şi neclarităţi. Draga noastră federaţie de fotbal umblă să ne pricopsească cu nişte meciuri de agrement prin India, conducerea clubului oscilează între Păltiniş şi Calcutta, peluziştii oscilează între a mai fi sau a nu mai fi, între a mai crede şi a nu mai crede, între mierea unor satisfacţii pe cale de dispariţie şi sarea din felia de tort visată astă toamnă. La bursa mirărilor este forfotă mare, zvonurile se insinuează discret de unde şi despre ce nici nu te aşteptai, la Păltiniş stratul de zăpadă măsoară cât măsoară, la Calcutta nu măsoară.

Bate un vânticel subţire de toamnă şi neîncredere.

Numai prietenul meu fără de partid, înţepenit în optimismul său care nu-i mai trece, spune că fotbalul încă n-a murit şi dacă nu e mort nu trebuie să-l vorbim doar de bine. Aşa că s-a apucat el să sperie târgul că cineva, acolo sus, nu ne iubeşte din moment ce vrea să ne pună băieţii pe drumuri în plină iarnă, taman în India, unde nici FIFA nu prea cunoaşte.

Poate că, fără să ştim, cineva ne-a şi înscris în patrulaterul retrogradatelor şi ne întinde un măr otrăvit. Mai zicea prietenul meu fără de partid, că Moş Crăciun ar putea pune sub bradul ducelui de Alba o viorea, deşi primăvara e încă departe. Dar ştiţi dumneavoastră de prin alte domenii, că nu tot ce se vorbeşte se adevereşte.

Dorind tuturor peluziştilor un Crăciun cu sănătate şi cu porc, să aruncăm ancora în apele mai limpezi ale sporturilor de iarnă.

Mihai BRATU

Divizia C sub lupa analizei

1. După consumarea celor 17 etape planificate şi jucate în recent încheiatul sezon autumnal (ultimele două runde aparţinând returului), cele 16 protagoniste ale Diviziei C au intrat într-o necesară şi binemeritată vacanţă, urmând ca de la mijlocul lunii martie anul viitor, cu forţe proaspete, să continue confruntările pentru stabilirea campioanei, menită să dea, în final, aspra bătălie de promovare în eşlonul superior. După o evoluţie constantă şi la parametri vădit superiori antecedentelor prestaţii, Mecanica Mârşa - fără nici o înfrângere - este, la întrerupere, o lideră autoritară, locul prim cucerit neputând fi contestat de absolut nici una din celelalte cinci combatante (Record, Sparta, "U" Mecanica - Sembraz, Vitrometan şi Geromed) ce alcătuiesc împreună cu ea, blocul fruntaş, funcţional şi omogen competiţional, care dă ton, culoare şi personalitate actualei ediţii a campionatului.

Faţă de anterioarele ediţii, când foarte mute dispute erau diluate şi suficient de terne, în această toamnă majoritatea formaţiilor au abordat întrecerile mult mai tranşant, cu tendinţa nedisimulată de obţinere în final a celor 3 puncte atribuite învingătoarei. O dovadă concludentă în acest sens o constituie faptul că din cele 136 întâlniri, doar 34 s-au încheiat cu scorul de 1-1, 3 cu 2-2, două cu rezultatul de 3-3, iar una cu 4-4. În cadrul întrecerilor s-au înscris un total de 525 goluri, revenind o medie generală, onorantă pentru acest eşalon de 37 goluri pentru fiecare meci. Relevant şi demn de reţinut, de asemenea, faptul că din cele 112 victorii, 37 au fost realizate cu echipele care au evoluat în deplasare, lucru ce demonstrează că valoarea reală îşi spune cuvântul pe orice teren, arbitrajele dovedindu-se, de cele mai multe ori, extrem de obiective şi intransingente. În prima etapă, precum şi în rundele cu numărul 11, 12 şi 14 oaspeţii au câştigat de fiecare dată, 4 din cele 8 meciuri disputate.

Cea mai categorică victorie a fost obţinută de formaţia Record în dauna nou-promovatei Sticla Avrig, învinsă la Mediaş cu 12-0. Cele mai nete biruinţe în deplasare le-au realizat: Sparta cu Viitorul la Bazna (7-1), Record la Sălişte cu Silva 7-1 şi IMIX Agnita tot la Sălişte, unde a învins echipa din localitate cu 8-2. Că foarte multe partide au purtat pecetea echilibrului este perfect ilustrat de cele 39 victorii obţinute la limită (20 de victorii cu 1-0, 15 cu 2-1 şi 4 cu 3-2). În 18 întreceri, echipele învingătoare au biruit cu două goluri diferenţă (6 cu 3-1, 5 cu 4-2, 1 cu 5-3 şi 6 cu 2-0). Alte 19 întâlniri s-au încheiat cu victorii mai nete (9 cu 3-0, 4 cu 5-2, 5 cu

Fotbal

4-1, una cu 6-3). S-au consemnat 18 victorii la diferenţă de patru goluri între protagoniste. Doar 18 confruntări s-au încheiat cu scoruri care au depăşit diferenţa de 5 goluri, iar acestea s-au înregistrat în partidele în care fruntaşele clasamentului au întâlnit, în general, echipe recent promovate, încă neobişnuite cu rigorile noului eşalon.

Dar dorinţa arzătoare a obţinerii victoriei, pe lângă fireasca emulaţie competitivă, creată în rândul tuturor participantelor a generat de multe ori reacţii negative, total străine regulamentului de joc şi eticii sportive, sancţionate cu promptitudine şi severitate atât de arbitri confruntărilor cât şi de comisia de disciplină a campionatului. În perioada analizată, un număr de 202 jucători (!!!) ai divizionarelor C au primit 436 cartonaşe galbene, o parte din cei mai recalcitranţi efectuând, pentru cumul, 27 etape de suspendare. Cifra record a avertismentelor a fost înregistrată în etapa a treia, în care s-au acordat 36 cartonaşe galbene. O urmează runda a opta şi a şasea cu 35, respectiv 32 avertismente. Cedonia '95 cu 16 jucători din lot avertizaţi se află în fruntea topului. Cu câte 15 o urmează Record Mediaş, IMIX Agnita şi "U" Mecanica-Sembraz Sibiu. Cei mai puţini jucători sancţionaţi i-au contabilizat: Mecanica Mârşa, Silva Sălişte, Viitorul Bazna şi Construcţii Sibiu, fiecare cu câte 11. Recordul avertismentelor primite aparţine formaţiei Record cu 39 cartonaşe galbene, urmată de Geromed 38, Cedonia 34, "U" Mecanica-Sembraz 32 şi IMIX Agnita 31. Cele mai puţine le întâlnim în dreptul echipelor Viitorul Bazna 17 şi Mecanica Mârşa cu Silva Sălişte, fiecare cu câte 18 avertismente acumulate pe parcursul celor 17 etape.

Spre lauda lor, formaţiile Mecanica, "U" Mecanica-Sembraz şi Geromed Mediaş sunt singurele divizionare care n-au avut jucători eliminaţi, deoarece în perioada analizată nu mai puţin de 39 beligeranţi au fost expediaţi în cabine înaintea expirării termenului regulamentar. Doar în etapele 5, 6 şi 12 arbitri n-au apelat la cartonaşul roşu. Cei mai mulţi eliminaţi aparţin echipei Romanofir Tălmaciu care, cu 9 astfel de combatanţi deţine un dureros şi nedorit record (Cei mai mulţi au fost sancţionaţi după agresarea arbitrilor la Sibiu, în partida cu Cedonia '95). În respectivul clasament, Sticla Avrig cu 5 eliminaţi, Unirea Ocna Sibiului şi Sparta Mediaş (!) cu câte 4, Cedonia '95, CFR Retezat şi Vitorul Bazna cu câte 3, Construcţii şi Textila Cisnădie cu câte 2, IMIX, Record, Silva şi Vitrometan, cu câte unu. Cei 39 eliminaţi au fost sancţionaţi cu 54 etape de suspendare, un jucător a fost suspendat pe 2 ani, iar doi pe câte un an. Dar asupra aspectelor disciplinare vom reveni mai pe larg în cadrul analizei fiecărei echipe, deoarece în afara jucătorilor, atitudine necorespunzătoare au manifestat şi unii antrenori sau chiar persoane din conducerea asociaţiei sportive.

V.M.

RUGBY - CSM Foresta Sibiu

După ce au cucerit de două ori consecutiv "Cupa României", rugbiştii de la CSM Foresta Sibiu, antrenaţi de Mircea Beianu, au retrogradat în Divizia A2. Întâlnind echipe net inferioare, sibienii zburdă pe lângă adversari, singura sincopă înregistrând-o la Oradea, în disputa cu I.A.M.T.

Fotoreporterul nostru Vasile CÂRDEI i-a surprins zâmbitori pe rugbiştii sibieni, încrezători în şansele certe de a accede în Divizia A1, acolo unde le este de drept locul.

La ora bilanţului

Tradiţie şi valoare la Academia Trupelor de Uscat Sibiu

Suntem în primul an în care instituţia militară de învăţământ superior "Nicolae Bălcescu" îmbracă o nouă formă, încadrându-se în planul de reformă al armatei, dar păstrând tradiţiile de pregătire a viitoarelor cadre militare active.

Printre activităţile numeroase ale catedrei de pregătire fizică, condusă de cpt. Robert Stănciulescu, un rol determinant în ducerea mai departe a renumelui instituţiei îl are secţia de atletism, coordonată de antrenorul Ilie Popa. În toate competiţiile în care lupta contra cronometru a fost deseori acerbă, atleţii lotului A.T.U. s-au dovedit a fi mereu la înălţime. Lotul este format din: sg. maj. Francisc Saroşi, std. sg. maj. Laurenţiu Sarandi, std. sg. Gabriel Nicuşan, std. sg. Costin Matei, elev cap. Daniel Marcu, elev cap. Antonio Păun, elev. cap. Ştefan Zoican.

Dintre performanţele acestora în anul competiţional 1995 putem aminti participarea la Campionatul Naţional Militar de cros de la Bârlad (locul I pe echipe) şi Campionatul Naţional de maraton de la Craiova, unde au obţinut medalii de bronz. De asemenea atleţii militari s-au situat mereu în frunte la crosul "15 Noiembrie" - Braşov, Crosul Armatei "25 Octombrie" Sibiu şi altele.

Mult succes şi obţinerea de noi performanţe studenţilor militari!

Ilie IONESCU

Clasamentul Campionatului Judeţean II de fotbal, seria Sibiu

1. ASA Sibiu	9	8	0	1	61-12	24
2. Arsenal 95	9	5	2	2	35-21	17
3. Avântul Alţâna	9	4	3	2	22-16	15
4. Prog. Marpod	9	4	3	2	20-20	15
5. Recolta Vurpăr	9	4	1	4	18-31	13
6. Avântul Mohu	9	4	0	5	18-22	12
7. Gloria Loamneş	9	4	0	5	16-24	12
8. Vulturii Şura Mică	9	3	2	4	14-20	11
9. Carpaţi Sibiu	9	1	3	5	10-23	6
10. Viitorul Rusciori	9	1	0	8	18-43	3

Sărituri în apă

Adela Găvozdea - un salt spre... ierarhia europeană

Adela Găvozdea este un nume de care se leagă speranţele sportului sibian, dar şi ale antrenorilor lotului naţional de sărituri în apă, în vederea reprezentării cu brio a ţării în competiţiile internaţionale de anvergură. Doriţi să o cunoaşteţi? Să v-o prezentăm. A început să practice săriturile la o vârstă fragedă, sub îndrumarea mamei sale - Zita Găvozdea, cea care, în prezent, îi coordonează cu multă grijă activitatea sportivă la nivel de club (în cadrul C.S.Ş. Sibiu).

Adela este elevă la Liceul "Octavian Goga". Dar, revenind la sport, să vă informăm că, în cadrul concursurilor la care a participat în anul 1995 a reuşit să se situeze pe locul I, cât şi pe locul II la cele trei probe (trambulină de 1 m, 3 m şi platformă), la Campionatul Naţional al juniorilor desfăşurat la Bucureşti. Este componentă de bază a lotului naţional şi a reuşit să aibă rezultate meritorii atât la "Internaţionalele" Germaniei, unde a ocupat locul 5, cât şi la Campionatele Europene de juniori de la Geneva, unde s-a clasat pe locul 4.

Întrebată ce înseamnă pentru ea marea performanţă, Adela a răspuns: "Multă muncă, renunţări la destule lucruri, dar şi satisfacţii. Atunci când te afli pe podiumul de premiere şi ţi se înmânează medalia, eşti foarte fericit. În acele clipe simţi că munca depusă în cursul lunilor de pregătire a fost încununată cu laurii victoriei". În ceea ce privesc gândurile cu care porneşte la drum în viitorul sezon competiţional, ea ne-a precizat: "Sper să am o comportare cât mai bună la "Naţionalele" juniorilor, precum şi la "Europene", unde îmi doresc să urc pe una din treptele podiumului".

A consemnat, Ramona POPA

PROGRAM TV

Luni, 18 decembrie

Programul 1: 13.00 Actualităţi 13.10 Lumină din lumină (R) 14.10 TVR Iaşi 14.45 TVR Cluj-Napoca 15.20 TVR Timişoara 16.00 Actualităţi 16.10 Avanpremieră 16.25 Turism şi agroturism 17.00 Emisiune în limba maghiară 18.30 Desene animate * Grand Prix 19.00 De luni până luni 19.30 Film serial pentru tineret * Fata şi băieţii 20.00 Actualităţi 20.50 Film serial * Echipa de intervenţie 21.45 Transfocator 22.15 Teatru TV * "Cum vă place" de W. Shakespeare 23.25 Actualităţi 23.45 Cultura în lume 0.15 Fragil

Programul 2: 13.40 Film serial (R) * Drumul spre Avonlea 15.10 Film serial (R) * Perla neagră 16.30 Film serial * Inimă sălbatică 17.40 Film serial * Iubiri amăgitoare 22.00 Film serial * Santa Barbara 22,45 Repriza a treia

Marţi, 19 decembrie

Programul 1: 7.00 TVM * Telematinal 8.30 La prima oră 9.20 Film serial (R) * Santa Barbara 10.05 Limbi străine * Franceză * Engleză 11.05 Cinematograful de artă (R) * Adevărata viaţă a lui Antonio H. 12.40 Desene animate * Noi povestiri din oraşul cu palmieri 13.10 Muzica pentru toţi 14.00 Actualităţi 14.10 TVR Iaşi 15.05 TVR Cluj-Napoca 16.00 Actualităţi 16.10 Fii tu însuţi! 17.00 Convieţuiri 18.00 Cazuri şi necazuri în dragoste 19.00 Medicina pentru toţi 19.30 Desene animate * Grand Prix 19.55 La zi în agricultură 20.00 Actualităţi 20.50 Telecinemateca * Pe lacul auriu 22.55 Reflector 23.25 Actualităţi 23.45 Vedete în recital la "Cerbul de aur" 0.20 Gong! 0.50 Magazinul notelor blue

Programul 2: 12.00 Teatrul TV (r) * "Cum vă place" de W. Shakespeare 16.30 Film serial * Inimă sălbatică 17.40 Film serial * Iubiri amăgitoare 23.15 Teatru TV * Birlic de T. Muşatescu

Miercuri, 20 decembrie

Programul 1: 7.00 TVM * Telematinal 8.30 La prima oră 9.20 Film serial (R) * Santa Barbara 10.05 Moda pe meridiane 10.35 Videodiscoteca TV 10.50 Videolexicon 11.50 Film serial (R) * Iubiri amăgitoare 12.40 Desene animate * Noi povestiri din oraşul cu palmieri 13.10 Muzica pentru toţi 14.00 Actualităţi 14.10 TVR Iaşi 15.05 TVR Cluj-Napoca 16.00 Actualităţi 16.10 Anul sportiv 1995 17.00 Videocaseta muzicală 17.15 Ecleziast 18.00 DE la lume adunate 18.30 Desene animate * Grand Prix 19.00 Sensul schimbării 19.30 Film serial * Fata şi băieţii 20.00 Actualităţi 20.50 Film serial * Middlemarch 21.50 Universuri paralele 22.35 Totul despre muzică 23.05 Confluenţe 23.35 Actualităţi 23.55 Întâlnirea de la miezul nopţii

Programul 2: 14.00 Ciclul de filme cu Bruce Lee * Răzbunarea dragonului 16.30 Film serial * Inimă sălbatică 17.40 Film serial * Iubiri amăgitoare 22.00 Film serial * Santa Barbara 22.45 Un secol de cinema * Orson Welles - Povestea unei vieţi din cinema

Joi, 21 decembrie

Programul 1: 7.00 TVM * Telematinal 8.30 La prima oră 9.20 Film serial (R) * Santa Barbara 10.05 Limbi străine * Germană * Italiană 11.05 Film serial (R) * Iubiri amăgitoare 12.40 Desene animate * Noi povestiri din oraşul cu palmieri 13.10 1001 Audiţii 14.00 Actualităţi 14.10 TVR Iaşi 15.05 TVR Cluj-Napoca 16.00 Actualităţi 16.10 Tradiţii 16.40 Sub semnul întrebării 17.40 Cuvinte potrivite 18.05 Desene animate * Grand Prix 18.30 Tragerile Super Loto 5/40 şi Multiplă Expres 18.40 Milenium 19.30 Film serial pentru tineret * Fata şi băieţii 20.00 Actualităţi 20.50 Film serial * Valea păpuşilor 21.35 Reflecţii rutiere 21.50 Studioul economic 22.30 Jocuri periculoase (3) 23.00 Simpozion 23.45 Actualităţi 0.05 Seriale de neuitat * Poldark

Programul 2: 16.30 Film serial * Inimă sălbatică 22.00 Cinematograful de artă * Moş Crăciun

Vineri, 22 decembrie

Programul 1: 7.00 TVM 8.30 La prima oră 9.20 Film serial (R) * Santa Barbara 10.50 Limbi străine * Spaniolă 11.20 MTV 11.50 Film serial (R) * Iubiri amăgitoare 12.40 Confluenţe (R) 13.10 Concert de Crăciun (I) 14.00 Actualităţi 14.10 TVR Iaşi 14.55 TVR Cluj-Napoca 15.45 Din lumea afacerilor 16.05 Actualităţi 16.15 Pompierii vă informează 16.30 Emisiune în limba germană 17.30 Pro Patria 18.30 Anul politic intern 19.00 Film serial * Edera 19.50 La zi în agricultură 20.00 Actualităţi 20.50 Documentar TV 21.50 Film artistic * Furtună în deşert 23.20 Actualităţi 23.40 MTV * Euro TOP 20 0.40 Cinematograful de noapte * Ave Caesar!

Programul 2: 16.30 Film serial * Inimă sălbatică 18.10 Film serial * Iubiri amăgitoare 23.30 Film serial * Santa Barbara

Sâmbătă, 23 decembrie

Programul 1: 7.00 Bună dimineaţa de la...Iaşi! 8.50 Tip-Top, mini-top! 9.50 Film serial pentru copii * Drumul spre Avonlea 10.40 Matineu muzical 11.25 Pas cu pas 12.15 Ecranul 13.05 Pleiade 14.00 Actualităţi 14.10 Turnul Babel * Desene animate * Magazin muzical * Alb-negru * Fecioarei Maria * Eurosperanţa * Despre filme şi actori * "Fetiţa cu chibrituri" * Frumuseţi pe zăpadă 18.30 Secvenţe japoneze 18.45 Mapamond 19.15 Teleenciclopedia 20.00 Actualităţi 20.50 Film serial * Şantajul 22.30 "La gardul cu harţapele" 23.10 Actualităţi 23.25 Zodiac astro-show (I) 0.15 Film serial * Perla neagră 1.00 Zodiac astro-show (II)

Programul 2: 16.30 Film serial * Inimă sălbatică 22.30 Film serial * Santa Barbara

Duminică, 24 decembrie

Programul 1: 8.00 Bună dimineaţa la Moş Ajun! 9.00 Ping, pong! 10.00 Ecran de vacanţă * Film serial pentru copii * Aventurile lui Skippy 10.30 Lumină din lumină 11.30 Noi umblăm să colindăm... 12.00 Viaţa satului 13.30 Atlas 14.00 Actualităţi 14.10 Poşta TV 14.20 VIDEO-MAGAZIN * Vine, vine Moş Crăciun? * Invitaţie la castelul din...platoul Buftea * Desene animate * Obiceiuri de Crăciun * La împodobit de brad * Moda zilei * Dedicaţii muzicale * Menu pentru Crăciun * Un copil stă la fereastră... * Film serial * Hei, voi, cai, albi cai! 16.55 Scoală, gazdă, din pătuţ... 17.35 Serial SF * Star Trek 18.35 O, ce veste minunată! 19.00 Robingo...de Ajun! 20.00 Actualităţi 20.45 Bună seara la Moş Ajun! (I) 21.45 Film artistic * Maria din Nazaret 23.40 Actualităţi 24.00 Bună seara la Moş Ajun! (II) 1.20 Nocturna lirică

Programul 2: 7.00 5 x 2 Magazin duminical 14.00 Film artistic * Păcală 16.30 Film serial * Inimă sălbatică 23.15 Film serial * Santa Barbara

MAPAMOND SPORT

"Sir Stanley Matthews, Stoke, England"

Probabil că, în Marea Britanie, doar regina mai are o adresă atât de scurtă şi, în acelaşi timp, atât de clară, imposibil de confundat de orice poştaş.

... La 1 februarie 1996, Stanley Matthews va împlini 81 de ani, dar a rămas acelaşi om vivace şi comunicativ, sincer şi direct în aprecieri. Pentru cei care - prin accident - nu-i cunosc, am să sintetizez o carieră fotbalistică de excepţie: a jucat pe extrema dreaptă, la Stoke City (1930 - 47), Blackpool (1947 - 61) şi, din nou, la Stoke City (11961 - 65). Profesionist de la 17 ani, a jucat în prima ligă engleză până la 50 de ani trecuţi. A fost selecţionat de 54 de ori în echipa naţională (ultima dată în 1957, la 42 de ani), marcând 11 goluri. În 1956, a fost primul fotbalist care a primit trofeul "Balonul de aur" al revistei France Football.

Considerat cel mai mare fotbalist englez al tuturor timpurilor, a fost înnobilat de regina Elisabeta a II-a a Angliei. După ce a abandonat activitatea competiţională, a răspuns diverselor solicitări, călătorind din Malta - unde a fost consilierul federaţiei - în Ghana, din Statele Unite în Zimbabwe, din Brazilia în Canada şi în Africa de Sud. "Timp de 25 de ani, n-am văzut cum mai arăta o iarnă" - spunea Matthews. O mare parte din activitate şi-a dedicat-o copiilor şi tinerilor care doreau să devină fotbalişti.

"*La fiecare antrenament al copiilor, la care participam, obişnuiam să le pun o întrebare cu tâlc: care cred ei că este cel mai important jucător într-o echipă? Unii ziceau că acesta este căpitanul, alţii, că portarul, alţii, că golgeterul. Nu, pentru mine, cei mai importanţi sunt jucătorii fără balon. Este o mare calitate să ştii să te plasezi, să primeşti mingea, s-o pasezi şi să te demarci, pentru a-l aprijini pe cel care o are. Tactica? Este o poveste*".

Din 1990, Stanley Matthews s-a retras la Stoke, oraşul în care a debutat, 250.000 de locuitori, situat între Manchester şi Birmingham. Se scoală în fiecare zi la ora 6 şi face gimnastică un sfert de oră. Lunea, aşa cum face de 50 de ani, nu mănâncă nimic. "*Puţin după război, am conoscut un nutriţionist. Acesta m-a sfătuit să-mi bazez alimentaţia pe salate şi legume. El m-a învăţat şi gimnastica respiratorie. De atunci, n-am încetat să-i urmez sfaturile. Pe mine nu m-a văzut nimeni cu ţigara în gură şi cu berea la picior, seara când urmăresc un meci la televizor*".

Preşedinte de onoare al clubului Stoke City, Matthews nu lipseşte de la nici un meci de pe Victoria Ground. "*Ca şi pe vremea când eram jucător, înainte de un meci al lui Stoke nu pot mânca nimic, deşi acum nu mai pot spune că am tracul de atunci. Probabil că mi-a intrat în reflex*".

Bineînţeles, Sir Stanley este nemulţumit de starea actuală a fotbalului englez, el care a fost un jucător tehnic şi un excelent dribleur: "*Fotbalul a devenit prea rigid, prea schematic. Auzi antrenorii cum ţipă de pe bancă: AC 4 şi toate posturile se inversează, dar jocul rămâne la fel de stereotip şi ineficient. Tinerilor trebuie să li se lasa libertatea şi plăcerea de a improviza. Apoi, astăzi, jucătorii au toate drepturile. Pe vremea mea, după o înfrângere, nu ştiam cum să ajungem mai neobservaţi acasă. Acum, ies fluierând şi râzând pe poarta principală şi se bagă în bar sau discotecă*".

Întrebat de un ziarist francez ce a simţit când, în 1956, a primit trofeul acordat celui mai bun jucător din Europa, Matthews a răspuns: "*Nu mi-au plăcut niciodată laudele ce mi se aduceau. N-am crezut niciodată că eu sunt cel mai bun. Şi-apoi, pe vremea aceea nici nu se făcea atâta publicitate. Ţin minte că a venit un domn de la Paris şi mi-a dat trofeul, la Blackpool*".

În centrul oraşului Stoke se află instalată statuia lui Sir Stanley Matthews, dar acestuia nu-i place să treacă pe acolo, considerând că statuile trebuie făcute doar celor morţi.

Când i se aminteşte de faptul că nici un fundaş nu putea să-i stea în cale fără a fi ridiculizat de driblingul său, Matthews începe să viseze: "*Aveam nişte ghete făcute la comandă, din piele foarte moale, fără nici un fel de întăritură. Îmi veneau pe picior precum mănuşa. Le puteam îndoi şi băga în buzunar. Ce-i drept, nu mă ţineau mai mult de cinci meciuri. În ghetele acelea puteam zburda în voie*".

Întrebat dacă este un om fericit, a răspuns: "*Cum să nu fiu. Am avut o viaţă extraordinară. Fotbalul mi-a oferit totul. În loc să muncesc pe brânci într-o fabrică, opt ore pe zi, pentru un salariu modest, eu am văzut întreaga lume în condiţii de lux. Am făcut ceea ce mi-a plăcut, am fost plătit pentru asta şi am văzut lumea toată. Spuneţi-mi, câţi oameni pot să facă ceea ce le place în viaţă şi să câştige de pe urma asta?*"

Când reprezentativa Angliei are un meci important, Sir Stanley se duce la Londra, îşi vizitează prietenii şi asistă la partida de pe Wembley, unde are o lojă rezervată. După care revine acasă, la Stoke, acolo unde a început şi, probabil, va sfârşi această frumoasă poveste.

Stoicikov: "Sunt mult mai liniştit decât anul trecut"

- Hristo, ai citit lista celor 50 de fotbalişti nominalizaţi de revista France Football pentru acordarea trofeului "Balonul de aur" pe 1995? Care este favoritul tău?

- Cred că George Weah, atacantul lui AC Milan, are toate şansele, pentru că este un atacant autentic, marcând goluri decisive şi în primăvară, când juca la Paris SG, şi în prezent, atât în campionat, cât şi în Liga Campionilor. Singurul lui punct slab îl constituie faptul că, fiind liberian, nu şi-a putut arăta valoarea şi în confruntările internaţionale la nivelul echipelor reprezentative, Liberia fiind foarte slab cotată ca reprezentativă.

- Ce alţi fotbalişti îţi plac şi ar avea şanse la trofeu?

- Litmanen, atacantul lui Ajax, dar şi el se află cam în aceeaşi situaţie, naţionala Finlandei fiind fără valoare mondială.

- La tine nu te gândeşti?

- Să spun drept, nu mi-ar displace, dar am avut acele neplăceri de la Barcelona, apoi a fost perioada de acomodare în Italia. Anul trecut, pe vremea asta, aveam emoţii. Dar am obţinut "Balonul de aur", acesta se află în vitrina mea cu trofee şi acum sunt mult mai liniştit.

- Cu tine în formaţie, Parma se află pe primul loc în campionatul italian, este calificată în sferturile de finală ale Cupei Cupelor, reprezentativa Bulgariei s-a calificat la turneul final al Campionatului European, ai marcat goluri... Nu sunt suficiente argumente?

- Probabil că membrul juriului bulgar mă va da pe mine pe primul loc, dar asta nu-i suficient. Trebuie ca şi ziarişti din alte ţări să mă voteze...

- Apropo de perioada de la Barcelona, Cruyff a afirmat în mai multe rânduri că nu ţi-ai justificat cucerirea trofeului...

- Cruyff a încercat să-mi arunce în cârcă propriile-i erori. Pot afirma cu mâna pe inimă că "Balonul de aur" primit nu mi-a schimbat caracterul, nici seriozitatea în pregătire, nici stilul de joc. Am fost, dintotdeauna, un luptător, un doritor de victorii şi nu mi-am schimbat niciodată opiniile de azi pe mâine. Şi-apoi, să fim serioşi, la vârsta aceasta, pe un om nu-l mai poate schimba câştigarea sau pierderea unui trofeu.

- Totuşi, randamenul tău a fost mult sub cel de la C.M...

- A fost o pură întâmplare, sau o conjunctură, dacă vreţi. În decembrie 1994, Romario a plecat de la Barcelona, după ce, mai înainte, plecaseră Goicoechea, Zubizarreta, Laudrup şi Salinas. Schimbându-mi-se coechipierii, relaţiile de joc n-au mai funcţionat ca înainte. Nu numai eu, ci întreaga echipă mergea slab.

- Totdeauna când vorbeşti de Barcelona te înflăcărezi...

- Nici nu se poate altfel, pentru că ma jucat acolo 5 ani, am câştigat 4 titluri ale Spaniei, o Cupă a Campionilor Europeni, un "Balon de aur"... dar acum sunt la Parma tot pentru a câştiga tot ce se poate.

- Mulţi îl văd pe Zola drept cel mai bun fotbalist al anului...

- Este, într-adevăr, un jucător excepţional.

- Dar, ce zici de Baresi.

- Şi Baresi şi Koeman ar fi meritat acest trofeu, dar ei sunt apărători, iar cei care votează sunt impresionaţi mai ales de atacanţi, de cei care înscriu goluri şi aduc victorii. Părerea mea este că ar trebui instituit un trofeu care să fie acordat unor fotbalişti cu o carieră prodigioasă cum sunt cei doi. Pentru mine, cel puţin, primirea acestui trofeu a fost cea mai frumoasă recompensă.

Baftă pentru români

Am avut şi noi noroc o dată: marţi, 12 decembrie, la Paris, tuciuriul George Weah a avut mâna bună şi echipa României va juca în grupa a 8-a a preliminariilor C.M. de fotbal din 1998, alături de Irlanda, Lituania, Islanda, Macedonia şi Liechtenstein.

Mai bine nici că se putea. Bănuiesc că, în aceste condiţii, antrenorul Anghel Iordănescu va accepta oferta ce i s-a făcut de a-şi prelungi contractul cu FRF cu încă trei ani.

(În numărul viitor vom reveni cu amănunte privind toate grupele preliminare).

"În Bundesliga nimeni nu mă poate plăti!"

La începutul ediţiei 1995/96 a campionatului german de fotbal, Bernd Schuster era evaluat la suma de 6,3 miloane de mărci (valoare de schimb), doar câţiva fiind jucătorii mai bine cotaţi (Klinsmann - 10,5 milioane, Sammer - 10, Möller - 8,7, Effenberg - 8,7, Sforza 7,9, Herzog 7,6 Matthaus - 7,5...) Era căpitanul echipei Bayer Leverkusen şi cam el făcea legea în echipă. Numai că, aşa cum îi stătea în caracter, s-a luat la harţă cu toată lumea, bazându-se şi pe faptul că avea încheiat un contract ferm cu clubul, până la 30 iunie 1997, în care se pretindeau daune importante în cazul în care, în mod unilateral, nu s-ar fi respectat clauzele. Or, atât antrenorul Erich Ribbeck, cât şi managerul clubului Reiner Calmund sunt de părere că Schuster nu face decât deservicii echipei. Mai mult, Calmund a declarat presei că, în apărare, Bernd nu-i mai bun dect un jucător de campionat regional.

Ruptura s-a produs, dar avocatul lui Schuster cere circa 8 milioane de mărci despăgubiri. Foarte calm şi sec de astă dată, mustăciosul Bernd, care, la 22 decembrie va împlini 36 de ani, a spus: "În Bundesliga nici un club n-are destui bani ca să mă plătească!"

Într-o carieră de peste 20 de ani, în care a jucat la mari cluburi precum FC Köln, FC Barcelona, Real şi Atletico Madrid, Bern Schuster a adunat atâţia bani încât, acum, la bătrâneţe, să-şi poată permite să dea cu tifla oricărui pârlit de antrenor sau conducător de club...

Unde sunt zăpezile de altădată...

Englezii se consideră (cel puţin în Europa) "inventatorii" fotbalului, cu federaţie constituită încă din anul 1863, în prezent cu 40.000 de cluburi afiliate, cu 3.500.000 de jucători legitimaţi cu nenumărate stadioane moderne, cu un sistem competiţional bine pus la punct, cu o reprezentativă campioană olimpică în 1900, 1908, 1912, campioană mondială în 1966, cu echipe care, ani la rând, au dominat competiţiile europene intercluburi (Liverpool, Tottenham, Leeds, Manchester United, Nottingham Forest făcând să tremure mulţi pantaloni). Edificator este faptul că, în perioada 1980-1985, din 40 de echipe angajate în cupele europene, 9 au reuşit să cucerească unul dintre trofee!

A venit, însă, suspendarea din orice cupă europeană a cluburilor engleze, datorită scandalurilor provocate peste tot de suporterii acestora şi, de 10 ani, fotbalul insular este într-un prelungit declin. Apelând tot la cifre, în perioada 1991-1995 (după ridicarea sancţiunii), din 25 de echipe participante la competiţiile europene, doar două au intrat în posesia unui trofeu. Simptomatic este faptul că şi cluburile scoţiene sunt mult mai puţin competitive în ultimii ani. În acest an, doar Nottingham Forest a rezistat, ajungând în sferturile de finală ale Cupei UEFA, pe rând, Liverpool, Manchester United, Everton şi Blackburn fiind scoase din cursă. Cât despre scoţieni, ce să mai vorbim, Celtic şi Rangers - cele două purtătoare de drapel - au capotat lamentabil (dacă e să amintim doar două rezultate: Celtic-Paris SG 0-3 şi Rangers - Juventus 0-4!).

Paradoxal mi se pare faptul că, echipe mai slab cotate pe continent (Panathinaikos Atena, Legia Varşovia, Rapid Viena, Bordeaux, Dinamo şi Spartak Moscova etc.) au ajuns în fazele ultime ale cupelor, în vreme ce, Glasgow Rangers (cu Gascoigne, Salenko, B. Laudrup, McCall, Gough), Celtic Glasgow (cu Walker, Vata, McStay, Boyd, Collins), Blackburn (cu Pearce, Sherwood, Shearer, Warhurst, Bohinen), Manchester United (cu Cantona, Schmeichel, Giggs, Pallister, Irwin), Liverpool (cu Barnes, Rush, Babb, Wright), Everton (cu Kancelskis, Amokachi, Limpar, Stuart) - internaţionali de toate naţionalităţile pământului - n-au reuşit nimic, nici în plan spectacular, nici pe planul performanţei.

Nedumerirea nu-i doar a mea, ci şi a altor observatori ai fotbalului britanic, numai că aceştia - mai deştepţi - au găsit şi explicaţii: jocul pe sus n-ar mai fi "la modă", pasele lungi (specific englezeşti) eşuează de cele mai multe ori, selecţia s-ar face greşit, mizându-se, în primul rând, pe forţă şi nu pe îndemânarea jucătorului etc. Unii dintre antrenorii englezi au înţeles acest lucru şi, în consecinţă, au apelat la serviciile "mercenarilor" de pe alte meleaguri: Cantona, Ginola, Bergkamp, Roy, Gullit, Juninho, Dumitrescu, Amokachi, Fjortoft, Yeboah, Rosenthal, Degryse, Limpar, Kancelskis, Paatelainen etc. Numai că o mentalitate nu se poate schimba de azi pe mâine, aşa cum poţi schimba, de exemplu, un regim, printr-o lovitură de stat ori revoluţie. Spectatorii britanici nu savurează (încă) o fentă sau un dribling strălucitor, dacă n-a fost finalizat cu gol. Acolo, totul trebuie făcut pentru echipă, pentru victoria ei, nu de dragul spectacolului în sine. Alarma a fost dată, Graham Kelly, şeful executiv al Federaţiei engleze de fotbal şi Terry Venables, selecţionerul reprezentativei, gândindu-se cu îngrijorare la turneul final al CE de anul viitor, găzduit de Anglia şi în care n-ar vrea să se facă de râs. Numai că, nu-mărătoarea inversă a început şi eu, unul, n-am văzut porc îngrăşat în ajunul tăierii...

După 16-imile Cupei României

Opt echipe din Divizia naţională - eliminate!

Sâmbătă s-a mai bifat ... o formalitate: etapa 16-imilor Cupei României la fotbal. Ca dovadă că Divizia naţională nu se deosebeşte prea mult de celelalte eşaloane ale fotbalului nostru este faptul că opt dintre cele "mari" au fost scoase din competiţie, iar şase dintre ele au fost umilite de formaţii din campionatele inferioare. Fără îndoială, performerele sunt Petrolul Stoina, Danubiana Bucureşti şi Armătura Zalău, echipe de "B" (de fapt de "C") care le-au eliminat pe AS Bacău, Poli Timişoara şi respectiv, Universitatea Craiova, dar merite revin şi divizionarelor A Foresta Fălticeni, Gaz metan Mediaş, ASA Tg. Mureş care le-au tăiat moţul celor de la Rapid, Ceahlăul, respectiv Poli Iaşi.

Dar iată rezultatele:

Gloria Iris Corneşti - **Gloria Bistriţa** 0-1
Dunărea Călăraşi - **FC Naţional** 1-3
Sp. municipal Vaslui - **FC Argeş** 1-3
Foresta Fălticeni - Rapid 6-4 (după prelungiri şi 11 m)
Armătura Zalău - Univ. Craiova 5-3 (după prelungiri şi 11 m)
CSM Reşiţa - **Dinamo** 0-1
Gaz metan - Ceahlăul P. Neamţ 4-3 (după prelungiri)
Petrolistul Boldeşti - **Steaua** 0-3
CFR Timişoara - **Sp. studenţesc** 2-3
Danubiana - Poli Timişoara 5-1
Petrolul Stoina - AS Bacău 6-5 (după prelungiri şi 11 m)
Tractorul Braşov - **FC Inter** 1-2
Petrolul Drăgăşani - **Oţelul Galaţi** 1-3
ASA Tg. Mureş - Poli Iaşi 2-0
FC Braşov - **Farul** 0-1
Petrolul Ploieşti - U Cluj 4-1

Miercuri, 20.12 a.c. se vor desfăşura şi partidele din optimi, care nu se ştie ce surprize ne vor mai rezerva, fotbaliştii fiind atât de plictisiţi încât unii nici nu s-au mai prezentat pe la cluburile lor, preferând să stea acasă, pe cuptor **(n.i.d.)**

Medieşenii - mai buni decât moldovenii

urmare din pagina 1

Ajungând până în optimile Cupei României, fotbaliştii medieşeni le-au făcut o mare bucurie susţinătorilor şi conducerii clubului, acum, în prag de sărbători.

Gaz metan: Filip (86, Roşca) - Handrea, Lungu, Someşan, Ţeleabă (46, Ciurar) - Callo (91, Fl. Şomfălean), Szakacs, Ştef, Marcadonatu - Popescu, Albu.

Ceahlăul: Lefter - Atomulesei, Manea, Ivanov, Domşa - Burleanu (86, Şoimaru), Pantazi, Ionescu, Enache - Axinia II, Marc.

Cartonaşe galbene: Popescu, Ciurar.

A arbitrat Fl. Chivulete (Bucureşti) - satisfăcător.

Sibienii se califică în optimi

urmare din pagina 1

Dl. D.D. Rujan, uns recent director de ziar la "Vocea României", salută ceremonios gazde şi oaspeţi ● Cu zece minute întârziere începe, în sfârşit, meciul ● "Buturuga mică" din Braşov se teme de mai galonata echipă interistă, retrăgându-se în jumătatea proprie ● Sibienii domină, ratând în min. 6 deschiderea scorului (Pădurariu degajează din faţa porţii goale) ● Activul Cl. Moldovan centrează pentru Caşoltan (min. 10) dar Gall salvează cu preţul cornerului ● Dublă ratare braşoveană în min. 13, prin Ciolănel şi Pădurariu ● Infiltrare surprinzătoare a micuţului Mocanu (min. 19), dar nimeni nu urmăreşte centrarea ● Pogăcean (min. 33) şi Demian (min. 40) greşesc ţinta ● În min. 42 oaspeţii deschid scorul: Tolciu execută o lovitură liberă de la 23 metri, lateral, la minge sar mai mulţi jucători, balonul deviază la Baciu, care complet demarcat, şutează plasat, jos, în stânga lui Incze şi ... 0-1 ● Tractoriştii se năpustesc în atac după pauză pe fondul muzical sacadat creat de o miniorchestră, precum cea de la Scorniceşti, odinioară ● "Dă-le la pişoare, bă!" este îndemnul repetat al moldovenilor cu buletin de Braşov, care beau vârtos în tribună şi înjură tot mai zgomotos ● Mare ratare braşoveană în min. 50, când Blid s-a ciocnit de Pădurariu la limita careului mic, balonul a ricoşat spre poarta (goală) sibiană, dar cu un ultim efort Tolciu a amânat egalarea ● Numai trei minute, pentru că nou intratul Braşoveanu a centrat de pe stânga, defensiva interistă s-a bâlbâit şi Isăilă a înscris cu capul (bară-gol) ● Arbitrul Moise îi ţine pe tractoriştii în atac, dar acţiunile lor n-au grad de periculozitate ● Cornel Ţălnar apelează la Tâlvan, încercând golul calificării ● Fază şnur în min. 72, pe traseul Demian - Pogăcean - Caşoltan, ultimul şutând peste de la 9 metri ● În minutul următor oaspeţii punctează prin L. Cotora (distribuit în rol de ... coordonator), care a şutat perfect de la 16 metri, portarul Incse fiind prins pe picior greşit ● Isăilă (min. 78) şi Gh. Marian (min. 83) puteau aduce prelungirile, dar cu toţii ne grăbeam spre casă sau spre restaurantul chinezesc din Braşov, aşa că interiştii au păstrat rezultatul stabilit în min. 73 ● Satisfăcut de joc şi de victorie, Cornel Ţălnar mi-a spus: "Aveam nevoie de acest succes pentru a şterge impresia nefavorabilă din ultimele două meciuri de campionat. Astăzi (n.n. - sâmbătă) echipa mea a vrut să câştige. Dacă scăpăm de Steaua şi Dinamo, la tragerea la sorţi, vom continua ascensiunea în Cupa României" ● Voi reveni în "Tribuna".

CLASAMENT DIVIZIA NAŢIONALĂ

1. Steaua	21	14	3	4	52-21	45 (+15)
2. Rapid	21	13	1	7	41-20	40 (+7)
3. Univ. Craiova	21	11	3	7	29-20	36 (+3)
4. Dinamo	21	11	3	7	25-21	36 (+3)
5. Gloria Bistriţa	21	11	1	9	29-23	34 (+1)
6. F.C. Naţional	21	10	3	8	33-34	33 (+3)
7. F.C. Farul	21	9	3	9	36-31	30 (-3)
8. "U" Cluj-Napoca	21	9	3	9	26-23	30 (0)
9. Petrolul	21	9	3	9	25-23	30 (0)
10. "POLI" Timişoara	21	8	4	9	38-33	28 (-2)
11. Sportul Stud.	21	8	3	10	20-20	27 (-3)
12. F.C. INTER	21	8	3	10	23-27	27 (-3)
13. F.C. Argeş Dacia	21	8	3	10	26-33	27 (-6)
14. F.C. Braşov	21	7	5	9	20-34	26 (-7)
15. Oţelul Galaţi	21	8	1	12	24-29	25 (-8)
16. Ceahlăul	21	7	4	10	22-31	25 (-8)
17. Politehnica Iaşi	21	7	2	12	20-47	23 (-7)
18. A.S. Bacău	21	7	0	14	23-42	21 (-9)

Semnal

NU E BINE!

Încă mai căutăm explicaţii pentru năucitoarea înfrângere a interiştilor, la Sibiu, în meciul cu Politehnica Iaşi.

Una dintre ele ar putea avea legătură cu o realitate pe care n-o ştie multă lume: din etapa a 10-a a turului, adică de la partida F.C. Inter - Rapid Bucureşti, interiştilor nu li s-au mai plătit primele de jocuri câştigate!

Cum campionatul s-a încheiat şi vacanţa e ca şi venită, a sosit vremea scadenţei. Cine, când şi cum ajută fotbaliştii interişti? **M.B.**

Onorându-şi cartea de vizită CAMPIOANA ROMÂNIEI ESTE CAMPIOANA DE TOAMNĂ A ACTUALEI EDIŢII

urmare din pagina 1

în min. 2. După ce Alecu duce scorul la 5-2, militarii bucureşteni egalează printr-o aruncare de 3 puncte scorul devenind egal în min. 3 (5-5). Egalitatea avea să fie consemnată pe tabela de scor şi în min. 5 (10-10). Până la jumătatea primei reprize cele două combatante se succed pe rând la conducere, în min. 10, elevii antrenorului Mircea Vulc având un avantaj de 5 puncte (27-22). După numai 1 minut de joc diferenţa se reduce la 1 punct (29-28) pentru ca în min. 15 al primei părţi a jocului scorul să fie egal 38-38. Ultimele 5 minute ale primei reprize au avut o desfăşurare diametral opusă. În primele 3, pe fondul unor greşeli în serie ale gazdelor, oaspeţii se dezlănţuie şi în min. 18 aveau asigurată o diferenţă de 10 puncte în favoarea lor, tabela indicând 38-48. Urmează două minute de foc ale gazdelor care aplică zona pressing, intercepteză şi recuperează minge după minge şi, cu 5 secudne înainte de terminarea primei reprize, se apropie la 1 punct (49-50). În acest moment, Pelger aflat pe contraatac este faultat intenţionat. Transformă o lovitură (50-50), avem posesia balonului, mai sunt 3 secunde dar Tordai reuşeşte să înscrie şi astfel C.S.U. Forest Sibiu conducea la pauză cu scorul 52-50. Repriza secundă s-a desfăşurat sub semnul personalităţii lui Cornel Alecu care a reuşit printr-un travaliu deosebit, să suplinească şi nereuşitele unor coechipieri. După primele 5 minute de joc ale reprizei secunde scorul era favorabil gazdelor cu 62-54. Urmează o altă perioadă de 5 minute în care sibienii se menţin la conducerea jocului, tabela de scor înregistrând, în min. 30, rezultatul de 68-61. Militarii bucureşteni nu se împacă cu gândul unui eşec la Sibiu, luptă cu cerbicie pentru fiecare minge şi reuşesc să egaleze (77 - 77) cu 1 minut şi 8 secunde înainte de fluierul final. Gazdele au balonul, iniţiază o nouă acţiune de atac, Cornel Alecu este faultat, transformă cele două aruncări libere acordate şi scorul devine favorabil gazdelor (79-77). Urmează două nereuşite de ambele părţi şi, în ultimele secunde de joc Cornel Alecu îi fură literalmente o minge lui Horia Păun, înscrie şi stabileşte scorul final al acestei partide de mare luptă şi tensiune, 81-77 pentru elevii antrenorului Mircea Vulc, rezultat pe deplin echitabil faţă de desfăşurarea în ansamblu a jocului.

Pentru C.S.U. Forest Sibiu au înscris: Muntean 31 (3x3), Alecu 19, Tordai 19, Pelger 8 (1x3) şi Spânu 4 (1x3).

Din păcate unii din jucătorii echipei Steaua precum şi conducătorii acesteia au dovedit la final că nu ştiu să piardă, ei având atitudini ireverenţioase faţă de arbitrii Vaida şi Roşca, din Oradea. Se pare că participarea la turneul organizat de NATO la Bruxelles le-a sporit spiritul "războinic" dar în ce priveşte influenţele de comportare europeană, cum ar zice un doctorand la "Oxfordul de Sus", cam "canci". Asta e.

Felicitări echipei şi antrenorului Mircea Vulc cu urarea de ... vacanţă activă.

Rezultatele ultimei etape din tur

C.S.U. Forest Sibiu - Steaua Bucureşti 81-77; Rapid Bucureşti - "U" S.M. Invest Cluj 89-85; Erbaşu Bucureşti - Farul Compress Constanţa 97-60; ELBA Univ. Timişoara - Dinamo Bucureşti 66-55; B.R.D. C.S.U. Ploieşti - SOCED Bucureşti 101-73; West Petrom Arad - Carbochim Cluj 82-72.

Clasamentul (tur)

1. C.S.U. Forest Sibiu	11	9	2	930:822	20
2. Universitatea Elba Timişoara	11	8	3	887:785	19
3. "U" S.M. Invest Cluj	11	8	3	903:762	19
4. Dinamo Bucureşti	11	8	3	803:713	19
5. Steaua Bucureşti	10	6	4	850:793	16
6. Erbaşu Bucureşti	10	6	4	817:758	16
7. Farul Compress Constanţa	11	4	7	788:841	15
8. West Petrom Arad	11	4	7	727:909	15
9. BRD C.S.U. Ploieşti	11	4	7	866:944	15
10. Rapid Bucureşti	11	4	7	822:916	15
11. Carbochim Cluj	11	2	9	758:790	14
12. SOCED Bucureşti	11	2	9	799:959	14

ULTIMA ORĂ

urmare din pagina 1

de Bucureşti şi-a devenit consilier al preşedintelui clubului Poli Iaşi, Romeo Olteanu.

● Pentru că a refuzat să joace pentru România în Cupa Federaţiei, tenismena Irina Spârlea a fost exclusă din lotul reprezentativ.

● Pugilistul japonez Mitsuyki Ito a decedat într-un spital din Sapporo, în urma unei hemoragii cerebrale, după un meci pierdut în cadrul categoriei superuşoare. Acesta este al patrulea boxer mort în acest an, după James Murray (Scoţia), Roger Espenili şi Marvin Corpuz (ambii din Filipine).

● Se aude că, de la primăvară, Viorel Hizo va prelua conducerea tehnică a echipei Dinamo Bucureşti. Nu cred o iotă. După câte a pătimit în capitală, Hizo se fereşte de echipele bucureştene ca dracul de tămâie.

● Handbalistele noastre n-au ocupat unul din primele cinci locuri la Campionatele Mondiale şi au ratat calificarea la Olimpiada de la Atlanta. În tot rău-i şi-un bine: facem economie de valută!

● Paraguayanul Carlos Roman, după ce a marcat un gol într-un meci de campionat şi-a manifestat bucuria ... dându-şi chiloţii jos şi fluturându-i ca pe un drapel. Arbitrul i-a arătat cartonaşul roşu, dar nu ştiu dacă s-a încadrat în litera regulamentului...

● Fostul internaţional român de rugby Mihai Bucos (mijlocaş la deschidere la Farul Constanţa şi fundaş în echipa reprezentativă), rămas în Franţa în urmă cu 13 ani, este în prezent consilier regional în Alsacia - Lorena, ocupându-se cu depistarea şi formarea rugbiştilor.

CLASAMENTE DIVIZIA A

SERIA I

1. Dacia Unirea Brăila	17	11	2	4	29-12	35
2. Oţelul Târgovişte	17	10	4	3	43-14	34
3. Gloria Buzău	17	8	4	5	25-22	28
4. Electroputere	17	8	3	6	26-17	27
5. Metrom Braşov	17	8	3	6	18-14	27
6. F.C. Oneşti	17	8	3	6	19-17	27
7. Dacia Piteşti	17	8	2	7	23-22	26
8. Tractorul Braşov	17	8	2	7	20-20	26
9. Steaua Mizil	17	8	2	7	20-20	25
10. Rocar Bucureşti	17	7	3	7	18-23	24
11. ARO Câmpulung	17	6	5	6	15-21	23
12. Poiana Câmpina	17	6	4	7	18-20	22
13. Constant Galaţi	17	6	2	9	14-16	20
14. Cetatea Tg. Neamţ	17	6	2	9	21-27	20
15. Metalul Plopeni	17	5	5	7	13-19	20
16. Dunărea Călăraşi	17	5	2	10	17-24	17
17. FC IELIF	17	4	5	8	20-29	17
18. Portul Constanţa	17	4	3	10	23-38	15

SERIA A II-A

1. Jiul Petroşani	17	12	1	4	29-8	37
2. Foresta Fălticeni	17	11	1	5	22-11	34
3. U.T.A.	17	8	5	4	32-18	29
4. A.S.A. Tg. Mureş	17	9	2	6	26-19	29
5. Unirea Dej	17	9	1	7	30-20	28
6. GAZ METAN MEDIAŞ	17	8	2	7	25-20	26
7. C.S.M. Reşiţa	17	7	3	6	20-22	24
8. C.F.R. Timişoara	17	7	3	6	16-19	24
9. Corvinul	17	6	5	6	26-23	23
10. F.C. Bihor	17	7	2	8	24-26	23
11. F.C. Maramureş	17	7	2	8	22-32	23
12. Minaur Zlatna	17	6	4	7	25-19	22
13. Unirea Alba Iulia	17	6	2	9	22-27	20
14. Bucovina Suceava	17	6	2	9	23-31	20
15. Gloria Reşiţa	17	6	2	9	15-30	20
16. Olimpia Satu Mare	17	6	1	10	21-30	19
17. Minerul Motru	17	5	3	9	17-26	18
18. Chimia Rm. Vâlcea	17	4	2	11	15-39	14

*** Returul va începe pe data de 2 martie 1996**

Şedinţa de constituire a "FUNDAŢIEI DE PATINAJ VITEZĂ ŞI ARTISTIC SIBIU" va avea loc joi, 21.12.1995, ora 12, la sala Studio a S.C. COMPA Sibiu, str. Sevastopol nr. 8.

MICA PUBLICITATE

DECESE

Cu adâncă durere în suflete anunţăm dispariţia prematură dintre noi, într-un tragic accident, a celor care au fost scumpii noştri părinţi

OARA şi MIŞU BUZATU

Amintirea voastră va dăinui veşnic în inimile noastre.

Corpurile neînsufleţite se află depuse la Capela ortodoxă a Cimitirului Central.

Înmormântarea, marţi, 19 decembrie, ora 13.00

Mihaela şi Dana

Mult prea devreme ne-au părăsit dragii noştri

MARIA BUZATU
- 44 ani -
MOISE BUZATU
- 46 ani -

Nu-i vom uita niciodată! Dumnezeu să-i odihnească!

Familia

La 17 decembrie 1995, în floarea tinereţii, a plecat dintre noi, după o grea suferinţă, cel mai iubit fiu, prof.

PINCIU ADRIAN GHEORGHE,

lăsându-ne cu sufletul îndurerat. Mama istovită de această lovitură anunţă prietenii şi colegii, precum şi pe cei care l-au cunoscut că înmormântarea va avea loc la Cimitirul Central din Sibiu. Relaţii la telefon 22.47.59

Familia Tepşanu Ana şi Valeriu

Cu durere în suflet, Doina şi familia Balcu sunt alături de Tepşanu Ana la dispariţia prematură a fiului ei

PINCIU ADRIAN

Dumnezeu să-l odihnească în pace!

BIBLIOTECA ASTRA
SIBIU

Stimaţi cititori, Sărbătorile creştineşti ale sfârşitului de an ne oferă plăcutul prilej de a vă ura multă sănătate şi fericire, un 1996 plin de satisfacţii în domeniul sportiv. "La mulţi ani!"

TRIBUNA sporturilor

SUPLIMENT SĂPTĂMÂNAL DE INFORMARE SPORTIVĂ AL COTIDIANULUI INDEPENDENT "TRIBUNA"

Anul V, nr. 296 | 24.12.1995 - 08.01.1996 | 4 pagini, 150 lei

CORNEL ŢĂLNAR:

"AM INSOMNII DUPĂ MECIUL CU POLI IAŞI"

- **Mulţumit sau nemulţumit de bilanţ, Cornele?**

- Aş fi răspuns fără ezitare că sunt foarte mulţumit, dar înfrângerea aceea cu laşul, care îmi dă insomnii, nu-mi permite. Parcă mi-a înfipt

cineva atunci un ghimpe în inimă! Oricum, locul 12 este mult sub posibilităţi şi, zic eu, neconform cu jocul spectaculos pe care l-a prestat, în multe partide, echipa noastră.

- **Cine sunt remarcaţii tăi?**

- Fotbalul fiind un joc colectiv, remarc echipa, cu plusuri pentru L. Cotora, Glăvan, Tâlvan şi Caşolţan. La acest capitol doresc să elogiez colaborarea perfectă cu secunzii mei Lupu şi Purima, cu dr. Tolciu şi cu masorii Banciu şi Stănculeţ.

- **Pe cine eşti supărat, Cornele?**

- Pe nimeni. Atunci, în teren, la cald, cum se spune, am mai zis eu câte ceva, ba unuia, ba altuia. Dar nu-mi place să mă cert şi nici nu ţin supărarea. Păcat că această echipă cuminte şi valoroasă nu poate fi susţinută financiar după cum ar merita!

- **De joi (21.12.a.c.) interiştii se află în vacanţă...**

- Da, până la 10 ianuarie 1996, când ne vom relua pregătirile, urmând să facem un cantonament, probabil, la Sovata, între 17 şi 28 ianuarie. Nu ştiu nimic de vreun turneu în străinătate. Şi să nu uit: le urez Sărbători fericite tuturor iubitorilor fotbalului din Sibiu, galeriei interiste şi dumneavoastră, celor de la "Tribuna" şi "Tribuna sporturilor", pentru obiectivitate, profesionalism şi efortul de a fi alături de noi, inclusiv în meciurile din deplasare.

- **Îţi mulţumim pentru urări, Cornele, îţi dorim şi noi "An nou fericit!" şi promitem să revenim, pe larg, la parcursul interiştilor în cele 21 de etape. De acord?**

- Bineînţeles.

A consemnat,
Mircea BIŢU

Din colţul tribunei

STUDENŢII "GORJENI", CLIENŢII NOŞTRI!

☆ Sorţii au decis ca interiştii şi studenţii "gorjeni" să se înfrunte de trei ori în această toamnă. De două ori în campionat (unde sibienii le-au luat toate punctele - 6) şi acum, din nou, în "Cupa României" ☆ Elevii lui Ţălnar au forţat exact atât cât le-a trebuit pentru a deschide scorul, apărându-se apoi cu destulă exactitate ☆ Când cu toţii tremuram, pe fondul dominării echipei lui Andone, că s-ar putea să suportăm frigul şi în prelungiri, s-a "înscris la cuvânt" tot Cornel Caşolţan, cel mai bun jucător al partidei, care a marcat un gol de retrospectivă TV şi calificarea sibienilor era pecetluită ☆ Dl. Doru Dinu Glăvan, trimisul Radioului, a sosit la stadion în minutul 15 al partidei ☆ Zâmbitor, observatorul Mircea Salomir, cel cu care, pe vremea când era arbitru, m-am încontrat de destule ori, a apreciat cu "foarte bine" prestaţia centralului Constantin Gheorghe din Suceava. Avea dreptate ☆ Până şi eliminarea celor doi (Buia şi Tâlvan) pentru lovire reciprocă a fost strict regulamentară ☆ Bucuros de succesul alor săi, Cornel Ţălnar a spus: "Aş fi schimbat fără să clipesc ultimele două victorii în Cupa României pe înfrângerea din meciul cu Poli Iaşi. Dar nu se poate" ☆ Ion Andone, antrenorul studenţilor, n-a părut prea afectat de insucces: "Unde mă prinde, mă bate Ţălnar ăsta! Are echipă bună. Îl felicit" ☆ Evoluând în faţa spectatorilor târgmureşeni, Pogăcean şi Cl. Moldovan, ambii originari din frumosul oraş transilvănean, s-au străduit să lase o impresie cât mai bună. Au reuşit adesea... ☆ Două minuscule galerii, una sibiană, alta gorjeană şi-au însoţit favoriţii la Tg. Mureş. Veselă a plecat doar prima de la stadion.

B. MIRCEA

Clasamentul primilor 10 sportivi ai anului 1995 din judeţul Sibiu

1. **Claudia Presecan** - gimnastică, C.S.S. Sibiu - componentă a lotului olimpic. A fost descoperită şi iniţiată de prof. Conştanţa Barbu şi pregătită de colectivul catedrei de gimnastică a CSS Sibiu, în perioada 1983 - 1993. Se pregăteşte în prezent cu prof. Eliza Stoica la lotul olimpic. La Campionatele Mondiale de la Sabae - Japonia a ocupat locul 1 cu echipa şi locul 6 la individual la proba de sărituri.

2. **Claudia Isailă** - atletism (aruncarea suliţei) - CSM Sibiu, antrenor profesor Petre Manu , componentă a lotului olimpic - la Campionatele Mondiale universitare de la Fukuoka Japonia, a ocupat locul 2, la Campionatele Mondiale a ocupat locul 22, este campioană naţională la senioare şi la tineret.

3. **Anca Ţilea** - sărituri în apă, CSS Sibiu, antrenr prof. Ruxandra Chereches, la Campionatele Mondiale de juniori din China a ocupat locul 4, la trambulina de 3 m, locul 9 la platformă şi locul 10 la trambulina de 1 m. La Campionatele Europene de juniori II a ocupat locurile 5 şi 6 la trambulinele de 1 şi 3 m. La Campionatele Naţionale de seniori a ocupat locul 1, la sincron şi locurile 3 la trambulinele de 1 şi 3 m. La Campionatele Naţionale juniori a ocupat locurile 1 la trambulina de 1 m şi 3 m şi locul 2 la platformă.

4. **Ileana Dorca** - atletism (cros) - CSM Sibiu, antrenor prof. Petre Manu . La Campionatele Mondiale de cros a ocupat locul 5 cu echipa şi locul 22 individual. La Campionatele Balcanice a ocupat locul 1 cu echipa şi locul 2 individual.

5. **Loredana Trohin** - atletism (aruncarea suliţei) - CSS Şoimii Sibiu - CSM Sibiu - antrenor prof. Petre Manu. La competiţia "Zilele olimpice ale tineretului european" Bath, Anglia, a ocupat locul 2, la Campionatele Europene juniori de la Budapesta, locul 13, la Campionatele Naţionale, locul 3 la seniori, locul 2 la tineret şi locul 1 la juniori II.

6. **Adela Găvozdea** - sărituri în apă - CSS Sibiu antrenor, prof. Zita Găvozdea. La Campionatele Europene, juniori II a ocupat locul 4 la platformă (Geneva). Locurile 1 la platformă bazin acoperit şi cel descoperit la Campionatele Naţionale de juniori şi locurile 2 şi 3 la probele trambulină 1 şi 3 m.

7. **Claudiu Muntean** - baschet - CSU Forest Sibiu - antrenor prof. Mircea Vulc. Este căpitanul echipei campioane naţionale.

8. **Elena Hila**, atletism (greutate) - CSM Sibiu - antrenor prof. P. Manu componentă a lotului olimpic. În Campionatele Naţionale a ocupat locurile 1 la senioare şi la tineret.

9. **Decebal Despa** - rugby - CSS Şoimii Sibiu - antrenor prof. Emil Sârbu. Locul 5 cu echipa în Campionatele Mondiale de juniori.

10. **Marius Cheşcu**, navomodelism - AS Voinţa Sibiu, antrenor prof. Gheorghe Aldea. La Campionatele Europene de seniori a ocupat locurile 8 şi 9 cu medalia de argint în cat. C4. La finala Campionatelor Naţionale la cat. C 4 a ocupat locurile 3 şi 4 cu medalii de aur.

Clasamentul a fost întocmit în urma exprimării opţiunilor membrilor consiliului consultativ al D.J.T.S. Sibiu.

ŞI "TRIBUNA" PREMIAZĂ

Aseară, la microhotelul de lângă stadionul "Municipal", într-o atmosferă plăcută, cum numai prezenţa sportivilor e capabilă să creeze, cei mai buni sportivi de la Clubul Sportiv Municipal Sibiu au fost felicitaţi şi... premiaţi.

Ca publicaţie scrisă de profesionişti (le mulţumim cititorilor pentru aprecieri) şi dăruită total sportului, pe care vi l-am prezentat, de-a lungul anului 1995, aşa cum este el, cu bune şi rele, ne face plăcere să vă informăm că ieri, Casa de Presă şi Editură TRIBUNA a oferit şi ea 100.000 de lei atletei Claudia Isailă, cea care s-a situat, prin performanţe, pe locul II în judeţul Sibiu (locul I C.S.M.).

În speranţa unui an viitor mai bogat în împliniri şi satisfacţii, tuturor sportivilor şi antrenorilor sibieni le dorim Sărbători fericite şi "La mulţi ani!".

MARELE PREMIU AL CONSULATULUI GENERAL GERMAN SIBIU LA SCHI ALPIN

PRIMA EDIŢIE A ACESTUI CONCURS VA AVEA LOC LA PĂLTINIŞ ÎN ZILELE DE 13-14 IANUARIE 1996

☆ Sunt invitaţi să participe schiori legitimaţi şi nelegitimaţi, copii, juniori, seniori, fete şi băieţi.

☆ Se vor organiza întreceri de:

- **Slalom uriaş** - într-o singură manşă (13.01) pentru toate categoriile de concurenţi. Locurile I, II şi III - separat pe categorii - vor fi premiate. Cele două cupe de Grand Prix vor fi înmânate sportivilor care, la feminin şi la masculin vor realiza cel mai bun timp, indiferent de categoria de vârstă.

- **Slalom paralel** - pentru toate categoriile de vârstă. Sâmbătă (13.01), după-amiază, vor avea loc etapele preliminare, iar duminică, 14.01, dimineaţa, vor avea loc etapele finale. Se premiază câştigătorii (fete, băieţi).

☆ Înscrierile se pot face la:

- Direcţia Judeţeană a Tineretului şi a Sporturilor, str. Independenţei nr.1, la dl director prof. Dorin Nan, tel. 43.27.07;
- Clubul Sportiv Şcolar Şoimii Sibiu, Cabana "Şoimii" din Păltiniş, la dl. prof. Dan Laşiţă;
- SC Telefericul Păltiniş, la dl. director Ilie Deac;
- Redacţia-Hermannstädter Zeitung, dl. Wolfgang Fuchs, tel. 43.77.65.

ŞEDINŢA TEHNICĂ: Vineri, în 12 ianuarie, ora 20, la Pensiunea "Zum Hanc", Păltiniş.

☆ Organizatorii vor asigura transportul tuturor participanţilor (dus-întors) Sibiu-Păltiniş, şi vor facilita urcări

Iată părerile noastre

E vremea anchetelor de sfârşit de an, a clasamentelor şi top-urilor de tot felul. Chiar în această pagină, dar şi în a doua, găsiţi opinii de specialişti privind ierarhizarea sportivilor sibieni.

Pentru a realiza şi o altfel de anchetă, iată părerile redactorilor "Tribunei sporturilor" despre cei mai buni 5 fotbalişti români ai anului pe care-l încheiem, cei mai buni antrenori, cei mai buni arbitri şi, respectiv, cei mai buni coducători.

Primii 5 fotbalişti:

✦ **OCTAVIAN RUSU:** 1. Hagi, 2. Gică Popescu, 3. Dan Petrescu, 4. Tene, 5. Prodan.

✦ **N.I. DOBRA:** 1. Hagi, 2. Gică Popescu, 3. D. Munteanu, 4. Prodan, 5. Lupescu.

✦ **MIRCEA BIŢU:** 1. Gică Popescu, 2. Ghoerghe Hagi, 3. Dorinel Munteanu, 4. D.Prodan, 5. Lucian Cotora.

✦ **ION PLEŞCA:** 1. Gică Popescu, 2. Hagi, 3. D. Munteanu, 4. Stelea, 5. Lupescu.

Primii 5 antrenori

✦ **OCTAVIAN RUSU:** 1. Viorel Hizo, 2. Ţiţi Dumitriu, 3. A. Iordănescu, 4. M. Rădulescu, 5. Fl. Halagian.

✦ **N.I. DOBRA:** 1. A. Iordănescu, 2. Ţiţi Dumitriu...

✦ **MIRCEA BIŢU:** 1. Anghel Iordănescu, 2. Ţiţi Dumitriu, 3. Cornel Ţălnar, 4. Viorel Hizo, 5. Sorin Cârţu.

✦ **ION PLEŞCA:** 1. A. Iordănescu, 2. Ţiţi Dumitriu, 3. Ion Marin, 4. Ion Andone, 5. Viorel Hizo.

Primii 5 arbitri

✦ **OCTAVIAN RUSU:** 1. Aron Huzu, 2. Ion Crăciunescu, 3. Ad. Porumboiu, 4. D.D. Crăciun, 5. S. Corpodean.

✦ **N.I. DOBRA:** 1. Huzu, 2. Porumboiu, 3. Crăciunescu...

✦ **MIRCEA BIŢU:** 1. Huzu, 2. Porumboiu, 3. C. Sorescu, 4. Corpodean, 5. V. Anghelinei.

✦ **ION PLEŞCA:** 1. Huzu, 2. Porumboiu, 3. C. Sorescu, 4. C. Gheorghe (Suceava), 5. S. Corpodean.

Primii 5 conducători

✦ **OCTAVIAN RUSU:** 1. Ion Alexandrescu, 2. Jan Pădureanu, 3. M. Dancu, 4. V. Baiţ, 5. Gino Iorgulescu.

✦ **N.I. DOBRA:** 1. Mircea Dancu, 2. Ion Alexandrescu, 3. Cornel Dinu, 4. J. Garabet, 5. V. Baiţ.

✦ **MIRCEA BIŢU:** 1. Alexandrescu, 2. C. Dinu, 3. M. Dancu, 4. I Radu (Ploieşti), 5. Paul Cazan.

✦ **ION PLEŞCA:** 1. Jan Pădureanu, 2. Alexandrescu, 3. M. Dancu, 4. Sorin Bagiu, 5. Paul Cazan.

MIRON COSMA a fost suspendat din fotbal pe timp de 8 luni

Joi, în şedinţa CCN, s-a discutat memoriul depus de formaţia Jiul Petroşani, după partida de la Fălticeni, cu Foresta, pierdută cu 0-1. "Minerii" au contestat dreptul de joc al lui Gh. Cârstea (Foresta), susţinând că acesta acumulase 4 cartonaşe galbene, afimând în plus că jucătorii din Petroşani au fost maltrataţi de către gazde cu ocazia acelui meci.

Membrii CCN au slabilit că probele prezentate de Jiul nu au nici o valoare. În consecinţă "judecătorii" au hotărât suspendarea din activitatea competiţională a preşedintelui clubului din Petroşani, Miron Cosma, pe o perioadă de 8 luni, şi amendarea sa cu 500.000 lei. De asemenea, Jiul va plăti câte 200.000 lei arbitrului partidei respective, Aron Huzu (Sibiu) şi preşedintelui Clubului Foresta, Aurel Doicu, reprezentând cheltuielile legate de drumul acestora în Bucureşti, cei doi fiind chemaţi de către CCN ca martori la acest caz.

Următorul nostru număr va apărea luni, 8.01.1996.

Ultima oră

✧ Federaţia Europeană de Tenis (ETA) alcătuieşte la sfârşitul fiecărui an clasamente ale celor mai buni 100 de jucători. Între cei 20 de jucători români juniori aflaţi în primii 100 din Europa, la cat. sub 14 ani, sibianul Silviu Tănăsoiu se află pe locul 74. Nu-i mult, dar nici puţin, având în vedere că pe continentul nostru sunt zeci de mii de copii ce visează să ajungă campioni.

✧ Laurenţiu Daniel Heroiu (24 ani), portar la divizionara A de fotbal Aro Câmpulung Muscel, a fost înjunghiat mortal, noaptea, într-un bar. Dacă stătea acasă ...

✧ Programul meciurilor reprezentativei noastre la CE de fotbal din Anglia: România - Franţa (Newcastle, luni, 10.06.'96, ora 21.30); Bulgaria - România (Newcastle, joi, 13.06.'96, ora 18.30); România - Spania (Leeds, marţi, 18.06.'96, ora 18.30).

✧ UEFA s-a decis: finala Cupei Cupelor la fotbal se va disputa la 8 mai 1996, la Bruxelles, iar cea a Ligii Campionilor - la 22 mai 1996, la Roma.

✧ Fiul "italian" al lui Maradona - acum în vârstă de 9 ani - a început să joace fotbal. Gurile rele zic că Diego II nu seamănă cu presupusul lui părinte şi prin aceea că-i ... dreptaci.

✧ Miodrag Belodedici a debutat la clubul spaniol de liga a II-a, Villareal şi a marcat, chiar, primul său gol de când se află în Spania! După cât ghinion a avut ...

continuare în pag.4

Cei mai buni sportivi ai C.S. Municipal Sibiu pe anul 1995

1. **Claudia Isailă - atletism:** locul 12 la Campionatul Mondial de seniori la aruncarea suliţei - lot olimpic; locul 2 la Jocurile Mondiale Universitare; locul 1 la Campionatul Naţional de seniori; locul 1 la Campionatul Naţional de tineret.

2. **Elena Hila - atletism:** locul 1 la aruncarea greutăţii la Campionatul Naţional - senioare (sală) - lot olimpic; locul 1 la aruncarea greutăţii la Campionatul Naţional tineret (sală); locul 1 la Campionatul Naţional - tineret; locul 3 la Campionatul Naţional, seniori.

3. **Ileana Dorca - atletism:** locul 5 - echipe la Campionatele Mondiale de cros- echipe junioare; locul 22 - individual, la Campionatele Mondiale de cros - junioare; locul 1 - echipe la Campionatele Balcanice de cros-juniori; locul II - individual la Campionatele Balcanice de cros - juniori;

4. **Radu Udvescu - sărituri în apă** - locul 1 la Campionatul Naţional sincron - locul 9 la Campionatul European de juniori; locul 1 la trambulina de 1 şi 3 m plus platformă la Campionatul Naţional de seniori; locul 1 la sincron la trambulina de 1 m şi platformă -bazin acoperit; locul 1 la trambulina de 1 şi 3 m + platformă - bazin acoperit - component al lotului naţional.

5. **Loredana Trohin - atletism:** locul 13 la Campionatul European de juniori la aruncarea suliţei; locul 2 la Zilele Olimpice de Tineret ale Europei; locul 3 la Campionatul Naţional de seniori; locul 2 la Campionatul Naţional de tineret, locul 1 la Campionatul Naţional de juniori.

6. **Ioan Ţincu - călărie:** Locul 2 la concurs complet Campionatul Naţional seniori plus "Cupa Mondială".

7. **Anda Curuţă - schi alpin:** locul 2 - slalom special Campionatul Naţional - seniori lot naţional, locul 2 slalom uriaş Campionatul Naţional - seniori.

8. **Adrian Gândilă - călărie:** locul 1 la Campionatul Naţional - tineret, concurs complet.

9. **Radu Miclăuş - înot:** locul 7 la Zilele Olimpice ale Tineretului European la 200 m fluture; locul 2 la 200 m fluture la Campionatul Naţional de seniori + juniori; locul 1 la 100 m fluture în Campionatul Naţional de juniori; locul 1 la 200 m fluture, Campionatul Naţional de juniori.

10. **Codruţ Protesi - patinaj viteză:** locul I în probele de 500 m, 1500 m, 3000 m Campionatul Naţional - juniori - role; locul 1 500 m, 3000 m, clasament absolut la Campionatului Naţional juniori - role; locul 2 - 1500 m Cupa României - juniori I.

10. **Codruţa Zavragiu - handbal** - căpitanul echipei de handbal feminin.

Sărituri în apă

La "Naţionalele" de seniori, Radu Udvescu - 5 titluri de campion naţional, plus cel de campion absolut

Piscina de la Centrul Naţional din capitală a găzduit timp de trei zile finala Campionatului Naţional de sărituri în apă, rezervat seniorilor. Confirmând excelenta formă în care se află, reprezentantul Clubului Sportiv Municipal Sibiu, Radu Udvescu, având ca antrenor pe Angela Mărginean, a dovedit din nou că este cel mai valoros sportiv al ţării la ora actuală, la sărituri în apă, cucerind tot ce se putea cuceri la această disciplină sportivă. El a devenit campion naţional, la trambulinele de 1 şi 3 metri, platformă, precum şi la sincron, trambulina de 3 m şi platformă, dar şi campion absolut pe 1995 la toate aceste probe.

Dar să vă oferim performanţele realizate: locul 1 la trambulina de 1 m, cu performanţa de 259,90; locul I la trambulina de 3 metri cu 509,40; de asemenea, locul I la platformă cu 485,25. În proba de sincron, la trambulina de 3 metri, s-a clasat pe locul I împreună cu Călin Găvozdea de la C.S.Ş. Sibiu, realizând 217,29 p, iar la sincron platformă, cu Adrian Gavriliu de la S.C. Bacău, a obţinut 325,90 p. Alături de Radu Udvescu, la seniori, a participat şi juniorul Călin Găvozdea de la C.S.Ş. Sibiu, care s-a situat pe locul 3 cu 236,30 la trambulina de 1 metru, şi pe locul 5 la trambulina de 3 metri cu 391,25. În disputa senioarelor s-au infiltrat şi junioarele de la C.S.Ş. Sibiu, reuşind prin Anca Ţilea locul II la trambulina de 1 m cu 224,60 şi pe locul III la trambulina de 3 metri cu 419,15.

Ilie IONESCU

Fotbal

Divizia C sub lupa analizei

2. Conform aşteptărilor, Mecanica Mârşa a reuşit, la întreruperea campionatului, să fie lidera mai mult decât autoritară a eşalonului de elită al fotbalului judeţean, cu o linie de clasament ce însumează 14 victorii, 3 remize, nici o înfrângere, având în plus şi atuul unui excelent golaveraj, campioana de toamnă înscriind partenerilor de întrecere, în decursul celor 17 etape consumate, 50 de goluri şi primind doar 8. Cu plus 21 la adevăr, ea pare practic de neclintit (deşi în fotbal totul e posibil), din fotoliul larg, convenabil şi călduros în care îşi va petrece iarna. Paradoxal este faptul că, din cele 6 puncte care o despart de cifra absolută - dorită de orice formaţie - patru au fost cedate pe propriul teren, în urma celor două egaluri realizate în compania rivalelor şi principalelor sale urmăritoare din municipiul de pe Târnava, Sparta şi Record. A treia remiză a reuşit-o pe arena nouă a Geromedului, după o partidă spectaculoasă controlată de ea autoritar, în care după ce a condus la un moment dat cu 2-0 s-a văzut egalată în ultimele minute ale jocului. De altfel cele mai inexpresive şi terne evoluţii le-a avut tocmai pe excelenta bază sportivă din Mârşa, unde victoriile din confruntările cu Textila, Geromed, Construcţii şi "U" Mecanica-Sembraz s-au conturat cu greutate, după multiple şi vizibile eforturi. Echipa pregătită cu competenţă, profesionalism şi exigenţă de antrenorul C. Barbu a făcut realmente în câteva jocuri de excepţie, atât în campionat (cu CFR Retezat, Silva, Cedonia 95, Vitrometan, Unirea, I.M.I.X., Viitorul, Romanofir, ultimul pe un teren greu), cât mai ales în disputele din Cupa României, în cadrul căreia a reuşit să elimine trei formaţii din eşaloanele superioare (două din B şi una din A), fiind depăşită cu dificultate (1-0) de Gaz Metan, după o întrecere extrem de echilibrată.

Antrenorul a izbutit să imprime formaţiei un stil propriu, menită să pună în valoare calităţile şi disponibilităţile fizice şi tehnice ale jucătorilor avuţi în pregătire. Echipa acoperă cu discernământ toate zonele terenului de joc, este adepta unui fotbal elaborat, pragmatic, dar plăcut, suficient de spectaculos, la el participând efectiv toţi componenţii celor 3 linii, echilibrul şi colaborarea dintre ele fiind evidente pentru oricine le urmăreşte evoluţiile, chiar şi noii veniţi acomodându-se rapid pretenţiilor şi solicitărilor mentorului tehnic. În ciuda renunţării deliberate, în ultimele etape, la trei piese principale (C. Topârceanu, V. Burciu şi D. Ispas), plecate prin transfer la formaţia din vecinătate Sticla Avrig (unde activează şi mai vechii "împrumutaţi" G. Titirigă şi M. Verzescu), antrenorul a realizat din mers coeziunea unui unsprezece, în care alături de atleticul şi incisivul vârf de atac I. Turc (venit de curând după un sezon petrecut prin munţii Apuseni), îşi fac tot mai des apariţia cu rezultate de referinţă M. Zota, C. Sima şi C. Stoica, elemente crescute în propria pepinieră sub îngrijirea atentă a modestului secund C. Armeneanu, cei trei alcătuind împreună cu F. Nicula, A. Nedelcu, N. Grigore, D. Neamţu, M. Stângu, L. Serfözö, R. Raica şi D. Almăşan, osatura tânără, solidă şi omogenă a unei echipe, în care doar D. Drândea, I. Popa, A. Bîrză, I. Turc, I Ciorogaru şi A. Vlad sunt născuţi înainte de 1970.

Indiscutabil că din cele trei compartimente ale formaţiei, cel defensiv merită a fi apreciat cel dintâi, datorită celor numai 8 goluri primite. Este un merit incontestabil al portarilor (F. Nicula, C. Topârceanu şi R. Raica), dar şi a liniei din faţa acestora în care sunt de apreciat sincronismul şi precizia celor doi apărători centrali (A. Nedelcu şi D. Drîndea), dârzenia, elanul şi apetitul ofensiv al fundaşilor laterali N. Grigore, I. Popa, D. Ispas, cu dese incursiuni şi învăluiri ale careului advers. O laborioasă şi lucidă linie mediană alcătuită din A. Neamţu (harnic şi omniprezent), M. Stângu (tenace şi arţăgos), A. Vlad şi A. Bârză (doi dispeceri cu registre tactice deosebite şi extrem de abili), I. Ciorogaru (puţin sub nivelul cu care ne obişnuise), C. Sima şi C. Stoica (talente autentice) a vărmuit la mijlocul terenului numeroase baloane, creând multiple faze periculoase la porţile adverse, multe ratate cu seninătate, atât de ei, cât şi de înaintaşii propri, I. Turc, L. Serfözö, M. Zota, V. Burciu (cât a jucat) şi D. Almăşan, altminteri jucători rafinaţi, rapizi, tehnici şi dotaţi cu un deosebit simţ al golului.

La înscrierea celor 50 de goluri (cifră ce reprezintă cam 25% din numărul ocaziilor) şi-au adus contribuţia 13 jucători din toate compartimentele formaţiei, golgeterul ei fiind L. Serfözö cu 11 realizări, urmat de A. Bârză cu 9, I. Turc 8, C. Almăşan şi M. Zota fiecare cu câte 5 goluri, I. Ciorogaru cu 4 (unde sunt reuşitele din anterioarele ediţii), V. Burciu 2, D. Drândea, I. Popa, D. Neamţu, A. Vlad, C. Sima şi N. Grigore cu câte unul.

Învăţaţi să-şi respecte partenerii de întrecere şi adepţi fideli ai fair-play-ului, elevii intransigentului C. Barbu nu au văzut nici un cartonaş roşu în prelungitul sezon autumnal, deşi 11 jucători ai lotului au acumulat 18 avertismente, cele mai multe (4), contabilizându-le D. Drândea, decanul de vârstă al echipei. (va urma)

V.M.

La ora bilanţului pe 1995

Cei mai buni 10 sportivi ai Clubului Sportiv Şcolar "Şoimii" Sibiu

1. **Loredana Trohin - atletism - suliţă, junioară II:** locul 2 la "Zilele Olimpice ale Tineretului European (Bath); locul 13 la Campionatul European de juniori; locul 1 şi 2 la dubla întâlnire cu echipa Ungariei; locul 3 la Campionatul Naţional de seniori; locul 2 la Campionatul Naţional de tineret; locul 1 la Campionatul Naţional de juniori II.

2. **Ileana Dorca - atletism - cros, jun. I:** locul 5 la Campionatul Mondial de juniori, cros, cu echipa României; locul 1 la Campionatele Balcanice de cros cu echipa României; locul 2 la Campionatele Balcanice de juniori la cros, individual, jun. I.

3. **Decebal Despa - rugby, juniori I:** locul 5 la Campionatul Mondial de juniori;

4. **Claudiu Baştea - judo, jun. II:** locul 9 la "Zilele Olimpice ale Tineretului European" (Bath); locul 3 la Campionatele Internaţionale ale Germaniei; locul 1 la Campionatul Naţional de juniori 2 şi locul 3 cu echipa;

5. **Silviu Tănăsoiu - tenis de câmp: juniori 3:** locul 3 la Campionatul European al Ţărilor din Est; locul 9 la Campionatul Mondial de copii la dublu; locul 3 la Campionatul Naţional de juniori 3; locul 1 la Campionatul Naţional de juniori 3 - dublu.

6. **Anda Curuţă - schi, juniori 1:** locul 2 la Campionatul Naţional de seniori şi juniori, slalom; locul 3 la Campionatul Naţional, slalom uriaş; locul 1 în Cupa României cu echipa.

7. **Dan Laşiţă - schi, juniori 2:** participant la Zilele Olimpice ale Tineretului European; locul 2 la Campionatul Naţional juniori 2 în proba de super G; locul 2 la Campionatul Naţional jun. 2 la slalom şi slalom uriaş.

8. **Bogdan Burac - haltere, juniori 2:** locul 1 şi două locuri 2 la Campionatul Naţional de juniori 2.

9. **Traian Olar + Cristian Oţet - judo juniori 2:** locul 2 la Campionatul Naţional de juniori 2; locul 3 la Campionatul Naţional juniori cu echipa.

10. **Ioan Cătană - atletism: Constantin Cojoc - judo juniori 3:** două locuri 1 la Campionatul Naţional de juniori 2; în probele de 60 şi 90 m g - record naţional, respectiv două locuri 3, la Campionatul Naţional juniori 2, individual şi cu echipa; locul 1 în Campionatul Naţional de copii cu echipa şi locul 3 în Campionatul Naţional copii individual.

Ilie IONESCU

Săritorii de la C.S.M. Sibiu, comportare excelentă în Suedia

Participând recent la concursul internaţional de sărituri în apă, desfăşurat în localitatea Lund (Suedia), săritorii în apă de la C.S. Municipal Sibiu, pregătiţi de antrenrii Angela Mărginean şi Gheorghe Banu, au avut o comportare frumoasă în disputa cu reprezentanţii din 14 ţări. Cea mai bună performanţă a realizat-o Radu Udvescu, care participând la seniori (clasa internaţională) s-a situat pe locul 3 la platformă cu 471,80, după A. Kvocinski (din Belarus) (locul I) şi germanul A. Pfelffer. Cu acest prilej au debutat în activitatea internaţională Andreea Surpăţeanu (10 ani), Luminiţa Lulea (11 ani) şi Ovidiu Vecerdea, la cat. 13-14 ani. Acesta din urmă s-a clasat pe locul 16 la trambulina de 1 m, cât şi la cea de 3 metri.

I. ILIE

PROGRAM TV

Luni, 25 decembrie 1995

Programul 1: 8,00 Desene animate * Moş Crăciun şi vrăjitorul 8,30 De Crăciun în Maramureş 9,00 Ecran de vacanţă 9,30 Lumină din lumină * Crăciunul 12,30 Noi umblăm cu lerul ler 13,00 În direct 14,00 Actualităţi 14,10 Video-Magazin de Crăciun 17,10 Anul sportiv 1995 17,40 Emisiune în limba maghiară 18,40 "Deschide uşa, creştine!" 19,30 Film serial pentru tineret * Fata şi băieţii 20,00 Actualităţi 20,40 Publicitate 20,45 Film artistic * Melvin şi Howard (SUA, 1980) 22,25 Gala vedetelor 23,45 Actualităţi 24,00 Bună seara, gazdă bună! 1,00 Succesele MTV ale anului 1995

Programul 2: 9,30 Film artistic * Vizită la domiciliu (SUA, 1978) 13,50 Ecran de vacanţă Film serial (R) * Drumul spre Avonlea 15,10 Film serial (R) * Perla neagră 16,20 Film serial * Inimă sălbatică 17,45 Film serial * Iubiri amăgitoare 22,30 Film serial * Santa Barbara 23,15 Repriza a treia

Marţi, 26 decembrie 1995

Programul 1: 8,00 La prima oră 9,15 Film serial (R) * Santa Barbara 10,00 Lumină din lumină 12,00 Vedete în recital la "Cerbul de Aur" 12,30 Desene animate * Noi povestiri din oraşul cu palmieri 13,00 Cântăm pentru oameni buni! 14,00 Actualităţi 14,10 Video-Magazin 16,00 Anul sportiv 1995 17,00 Convieţuiri 18,00 Cazuri şi necazuri în dragoste 19,00 Desene animate * Grand Prix 19,30 Film serial pentru tineret * Fata şi băieţii 20,00 Actualităţi 20,40 Publicitate 20,45 Telecinemateca * Cadoul de Crăciun (Italia, 1993) 22,30 Gala vedetelor (II) 23,25 Actualităţi 23,50 Sărbătoare de Crăciun

Programul 2: 8,00 Film artistic pentru copii * Veronica 10,20 Film artistic * Sub pecetea tainei 12,00 Teatrul TV (R) * "Vacanţă de Crăciun 16,20 Film serial * Inimă sălbatică 17,45 Film serial * Iubiri amăgitoare 23,15 Film artistic * Broadway Bill (SUA, 1934)

Miercuri, 27 decembrie 1995

Programul 1: 7,00 TVM * Telematinal 8,30 La prima oră 9,20 Film serial (R) * Santa Barbara 10,05 Moda pe meridiane 10,35 Videocaseta muzicală 10,50 Videolexicon 11,50 Film serial (R) * Iubiri amăgitoare 12,40 Desene animate * Noi povestiri din oraşul cu palmieri 13,10 Muzica pentru toţi 14,00 Actualităţi 14,10 TVR Iaşi 15,05 TVR Cluj-Napoca 16,00 Actualităţi 16,10 Magazin internaţional 17,00 Aceşti pătimaşi minunaţi 17,15 Ecleziast '95 18,00 Telediscul muzicii populare 18,30 Desene animate * Grand Prix 19,00 Timpul Europei 19,30 Film serial * Fata şi băieţii 20,00 Actualităţi 20,45 Publicitate 20,50 Film serial * Middlemarch 21,50 Universuri paralele 22,30 Totul despre... jocurile muzicii 23,00 Confluenţe 23,30 Actualităţi 23,50 Luciano Pavarrotti şi prietenii săi

Programul 2: 13,50 Ciclul de filme cu Bruce Lee * Prizonierii din mina de aur 16,20 Film serial * Inimă sălbatică 17,45 Film serial * Iubiri amăgitoare 22,00 Film serial * Santa Barbara 22,45 Un secol de cinema * Viaţa e minunată (SUA, 1946)

Joi, 28 decembrie 1995

Programul 1: 7,00 TVM * Telematinal 8,30 La prima oră 9,20 Film serial (R) * Santa Barbara 10,05 Ecran de vacanţă * Trei zile pentru a câştiga 11,05 Film serial (R) * Iubiri amăgitoare 12,40 Desene animate * Noi povestiri din oraşul cu palmieri 13,10 1001 Audiţii 14,00 Actualităţi 14,10 TVR Iaşi 15,05 TVR Cluj-Napoca 16,00 Actualităţi 16,10 Tradiţii 16,40 La orizont economia de piaţă 17,40 Cuvinte potrivite 18,05 Desene animate * Grand Prix 18,30 Avanpremieră 18,40 Milenium 19,30 Film serial pentru tineret * Fata şi băieţii 20,00 Actualităţi 20,45 Publicitate 20,50 Film serial * Valea păpuşilor 21,35 153.014 km 21,50 Studioul economic 22,30 Datini şi obiceiuri de iarnă 22,50 Simpozion 23,40 Actualităţi 24,00 Seriale de neuitat * Poldark

Programul 2: 16,15 Film serial * Inimă sălbatică 22,00 Filmoteca de aur 22,30 Cinematograful de artă * Unchiul nedemn (Italia, 1991)

Vineri, 29 decembrie 1995

Programul 1: 7,00 TVM 8,30 La prima oră 9,20 Film serial (R) * Santa Barbara 10,50 Ecran de vacanţă 11,20 MTV 11,50 Film serial (R) * Iubiri amăgitoare 12,40 Confluenţe (R) 13,10 Concert de Crăciun (II) 14,00 Actualităţi 14,10 TVR Iaşi 14,55 TVR Cluj-Napoca 15,45 Agenda consumatorului 16,05 Actualităţi 16,15 Lege şi fărădelege 16,30 Emisiune în limba germană 17,30 Pro Patria 18,30 Anul politic intern (II) 19,00 Film serial * Edera 20,00 Actualităţi 20,45 Publicitate 20,50 Tezaur folcloric 21,30 Film artistic * Povestea iepuraşului de la "Playboy" (SUA, 1985) 23,25 Actualităţi 23,45 MTV * Euro TOP 20 0,45 Cinematograful de noapte * Cu şapte lacăte (SUA, 1994)

Programul 2: 16,20 Film serial * Inimă sălbatică 18,15 Film serial * Iubiri amăgitoare 23,30 Film serial * Santa Barbara

Sâmbătă, 30 decembrie 1995

Programul 1: 7,00 La prima oră 8,50 Abracadabra 1995 9,50 Film serial pentru copii * Drumul spre Avonlea 10,40 Matineu muzical 11,25 Pas cu pas 12,15 Vârstele peliculei 13,05 Pleiade 14,00 Actualităţi 14,10 Ora 25 - Tranzit TV * Desene animate * Muzică * Umor * Colinde * Filme seriale * Mapamond 19,15 Teleenciclopedia 20,00 Actualităţi 20,45 Publicitate 20,50 Film serial * Şantajul 22,20 Peter Gabriel Show 23,15 Actualităţi 23,35 Film serial * Perla neagră 0,20 "Pimpineia"

Programul 2: 16,20 Film serial * Inimă sălbatică 22,30 Film serial * Santa Barbara

Duminică, 31 decembrie 1995

Programul 1: 8,00 Bună dimineaţa... la sfârşit de an! 9,00 Festivalul de păpuşi şi marionete "Gulliver" 10,00 Ecran de vacanţă * Film serial pentru copii * Aventurile lui Skippy 10,00 Lumină din lumină 11,30 După datina strămoşească! 12,00 Viaţa satului 13,30 Atlas 14,00 Actualităţi 14,10 Poşta TV 14,20 În direct 15,00 Video-Magazin * Din arhiva de aur * Mari vedete * Desene animate * Autografe muzicale * Un zâmbet pe 16 mm * Avanpremieră la Revelion * Invitaţi surpriză 17,00 Anul sportiv 1995 17,40 Serial SF * Star Trek - Generaţia următoare 18,30 A doua Românie 19,00 Robingo 20,00 Actualităţi 20,30 Desene animate * Caroline şi prietenii săi 20,45 Pluguşorul 21,00 Mesajul de Anul Nou al preşedintelui României, Ion Iliescu 21,10 Revelion - Carnaval 22,00 * Agenţia de închiriat anecdote * Iarna în Poiană * Dragu-mi-i la veselie cu oameni de omenie * O zi într-o oră cu "Şcoala vedetelor" 23,51 Jocu-i din bătrâni lăsat... 24,00 Revelion 1996

Programul 2: 14,10 Film artistic * Serbările galante 16,25 Film serial * Inimă sălbatică 17,30 Magazin sportiv internaţional 19,15 Film serial * Santa Barbara

MAPAMOND SPORT

Un olandez (de milioane) în Anglia

După ce francezul Eric Cantona, transferat la Manchester United, i-a încântat pe mulţi englezi, dar i-a şi înfuriat pe mulţi, iată că un alt "continental", olandezul Dennis Bergkamp, a ajuns în scorţoasa insulă britanică. În mare criză de atacanţi cu fantezie, cluburile engleze au început să importe jucători din Europa continentală, din Africa, din America de Sud, plătind lire sterline grele.

Bergkamp s-a născut la 18 mai 1969 şi a fost lansat în fotbalul de mare performanţă de Johan Cruyff, pe vremea când era antrenor la Ajax Amsterdam. În perioada 1986 - 1993 a susţinut sub culorile Ajaxului 186 de meciuri, marcând 103 goluri. Bineînţeles că tânărul batav n-a scăpat neobservat de samsari şi, în 1993, a fost achiziţionat de Inter Milano. În primul an a jucat 31 de partide, marcând doar 8 goluri, în al doilea an n-a mai fost folosit decât în 21 de jocuri, înscriind 3 goluri ... Ca şi în alte cazuri (Klinsmann, Völler, Papin, Hagi, Răducioiu ...) "transplantul" n-a reuşit, aşa că la începutul acestei toamne Dennis a fost vândut lui Arsenal Londra. Aici, se pare că şi-a găsit ritmul şi echipa care să-i pună în valoare calităţile.

"La Inter, echipă eminamente defensivă, eram mereu izolat, singur între apărătorii adverşi. Eu nu mă pot exprima decât într-o echipă cu stil ofensiv în care eu să am un colaborator mai avansat. La Arsenal acesta este Ian Wright, care, prin deplasările lui, îmi deschide breşe în defensiva adversă. Sunt un jucător de spaţii largi, iar în Italia aşa ceva nu există, marcajul fiind foarte strâns".

Cu Wright în centrul atacului, cu Glenn Helder pe extremă, cu Paul Merson şi David Platt susţinându-i la mijlocul terenului, Bergkamp şi-a regăsit apetitul de goi. De altfel, derby-ul din această toamnă, dintre Arsenal şi Manchester United, a fost câştigat de londonezi printr-un gol de zile mari reuşit de Bergkamp în min. 15. Dacă în apărare "The Gunners" (Tunarii) şi-au păstrat jocul tradiţional, cu intrări în forţă şi degajări lungi, în ofensivă, Bergkamp, Platt şi Helder (toţi cu stagii în echipe de pe continent) au adus un suflu nou, acţiunile fiind distilate, rafinate, trecute prin filtrul tehnicii.

... Oricum, pentru Dennis, la cei 26 de ani ai săi, transferul la Arsenal poate însemna o nouă lansare pe orbita unde se mişcă marile vedete ale fotbalului mondial. Johan Cruyff, cel care l-a crescut şi l-a promovat, începuse să-şi cam piardă încrederea în Dennis, declarând că a ratat o mare carieră doar de dragul banilor, referindu-se la plecarea lui în Italia, tentat fiind de oferta pecuniară care i se făcuse. Acum, Dennis poate să demonstreze că nu şi-a spus ultimul cuvânt, mai ales că şi reprezentativa Olandei îşi pune mari speranţe în el (până acum, în 40 de întâlniri sub culorile naţionalei, a marcat 23 de goluri).

Vedete de ieri şi de azi

Peter Snell (Noua Zeelandă)

Născut la 17 decembrie 1938, Peter George Snell a fost unul dintre cei mai buni demifondişti ai lumii. Dotat cu un fizic adecvat (1,83 m înălţime, 78 kg), a debutat în 1957, reuşind rapid să se impună în concursurile atletice.

La Jocurile Olimpice de la Roma, în 1960, a cucerit medalia de aur în proba de 800 metri (1:46,3 - record olimpic), pentru ca patru ani mai târziu, la Tokio să devină dublu campion olimpic, în probele de 800 şi 1500 metri.

A deţinut recordurile mondiale în probele de 800 metri, 880 yarzi, 1000 metri, o milă. Recordul stabilit în 1962 pe distanţa de 800 metri (1:44,3 min.) a rezistat ani buni.

După ce a abandonat sportul de performanţă a ocupat un post în cadrul biroului de relaţii cu publicul la o fabrică de ţigări din ţara sa, cuimea, el care n-a fumat niciodată...

Totdeauna, peştele cel mare îl înghite pe cel mic

Aşa a fost făcută lumea şi n-o putem noi schimba, oricât ne-am strădui, iar în fotbalul italian cluburile mari se luptă pentru trofee care aduc bani mulţi, în vreme ce cluburile mici se sfâşie între ele pentru a ajunge la niscaiva firimituri. Oricât s-ar forţa alde Brescia, Padova; Cremonese, Avelino, Palermo, Genoa, Bari, Piacenza etc, ele nu vor putea să lupte de la egal la egal cu Milan, cu Inter, cu Juventus, cu Parma şi aşa mai departe. Un exemplu tipic este cel al clubului din Udine - Udinese - port-drapelul provinciei Friuli, din Nord-Estul Italiei. Nu se poate plânge de sponsori, fiindcă toţi afaceriştii şi politicienii din zonă vor să-şi facă publicitate susţinând financiar echipa, a adus - pe sume importante - jucători pentru a promova şi a promovat în primăvara acestui an în Serie A (unde, de altfel, mai fusese) şi conducerea şi-a fixat ca obiectiv pentru acest campionat evitarea retrogradării. Auzind aceasta, antrenorul Galeone şi-a dat demisia. A fost adus la cârmă Alberto Zaccheroni, care s-a angajat să îndeplinească obiectivul propus. În fond, avea în lot jucători de valoare precum Batistini, Caiori, Bia, Sergio, Desideri, Kosminski, Ametrano, Bierhoff...

Campionatul a început şi, după 9 etape, Udinese se afla (cu 15 puncte acumulate) pe locul 6, înaintea lui Juventus (pe care o bătuse cu 1-0!), Inter şi Sampdoria, formaţii cu palmares internaţional, nu ca Udinese, care, în toată istoria sa n-a cucerit decât două trofee secundare: Mitropa Cup, în 1980, şi Cupa Ligii italo-engleze, în 1978.

Toată lumea s-a entuziasmat vorbind şi scriind de "revelaţia" Udinese, care, iată, spărgea canoanele şi tradiţia, devenind, din promovată proaspătă şi fără veleităţi, una dintre protagoniste. Numai că minunea n-a ţinut prea mult şi, încet, încet, echipa a coborât, ajungând ... acolo unde-i era locul, adică în zona nisipurilor mişcătoare aie clasamentului, alături de "suratele" ei de suferinţă. Iar dacă va reuşi să evite, totuşi, retrogradarea - cu eforturi şi cheltuieli - va fi mare sărbătoare acolo, la ei, în Friuli ...

În Italia poţi deveni milionar sau ... milog

Probabil vi-l mai amintiţi pe Alexandr Zavarov, mijlocaşul lui Dinamo Kiev, cu care a câştigat Cupa Campionilor Europeni şi al reprezentativei sovietice. Mic de statură, dar extrem de tehnic, cu o mare clarviziune, el i-a făcut mari pe Protasov, Dobrovolski, Litovcenko, Borodiuk punându-le mingile ca pe tavă pentru ca aceştia să le transforme în goluri.

Bineînţeles că nici el, n-a scăpat ochiului ager al racolerilor italieni şi a ajuns la Juventus Torino, care dorea să-l folosească în locul lui Michel Platini. Numai că, acolo unde unii au devenit milionari şi mari vedete mondiale, Saşa Zavarov nu s-a putut adapta, iar cei care l-au cumpărat pe bani grei n-au fost dispuşi să aştepte prea mult ca ucraineanul să se acomodeze. Pus pe liber, Zavarov a găsit o mână întinsă tocmai la fostul său coechipier, francezul Platini, devenit conducătorul clubului Nancy. A jucat, când mai bine, când mai slab, dar Platini a plecat, devenind selecţioner, apoi copreşedinte al Comitetului de organizare a turneului final al CM'98. Ajuns la vârsta de 34 de ani, conducerea clubului Nancy nu i-a mai reînnoit contractul, aşa că fostul internaţional sovietic s-a trezit fără echipă.

Pe fază, un anume domn Rondeau, admirator al lui şi preşedinte al lui CO Saint-Dizier, un minuscul club cu echipa în liga a treia, cu sprijinul financiar al directorului unei societăţi comerciale locale, l-a convins pe Saşa să vină ca antrenor-jucător. Aşa că, în prezent, cel care a strălucit pe marile stadioane ale lumii, se canoneşte cu o echipă de amatori, alcătuită din jucători care erau obişnuiţi să facă doar două antrenamente pe săptămână, care stau prost cu tehnica şi n-au habar de scheme tactice.

La 34 de ani, alţi fotbalişti mai încheie contracte "de milioane" cu mari cluburi, în vreme ce Saşa Zavarov se vede nevoit să-şi încheie cariera în acest mod lamentabil. Poate dacă n-ar fi fost eşecul cu Juve...

S-au tras la sorţi grupele preliminare ale Campionatului Mondial de fotbal '98 sau

"la barza oarbă-i face Dumnezeu cuib"

Marţi, 12 decembrie, la Carousel du Louvre din Paris s-a desfăşurat festivitatea tragerii la sorţi a grupelor din preliminariile CM 1998. Pentru prima dată în istoria fotbalului românesc, reprezentativa noastră s-a aflat în urna echipelor favorite, alături de Danemarca, Suedia, Norvegia, Italia, Rusia, Spania, Olanda şi Germania. Pentru prima dată n-am mai fost consideraţi doar "de umplutură", în Europa fiind mai bine cotaţi pe plan fotbalistic decât Anglia, Elveţia, Bulgaria, Belgia sau Portugalia. Desigur, acest lucru ne-a favorizat şi în cadrul operaţiunii de tragere la sorţi, dar am avut şi noroc, chiar în aceste condiţii, liberianul George Weah şi francezul Just Fontaine plasându-ne în grupa cea mai slabă, în care doar Irlanda ne-ar putea pune nişte probleme (în comparaţie cu celelalte grupe în care sunt 3-4 echipe care vizează locul 1).

Dar iată componenţa celor 9 grupe europene:

Grupa 1	**Grupa 5**
Danemarca	Rusia
Grecia	Bulgaria
Croaţia	Israel
Slovenia	Cipru
Bosnia	Luxemburg
Grupa 2	**Grupa 6**
Italia	Spania
Anglia	Cehia
Polonia	Slovacia
Georgia	Iugoslavia
Moldova	Malta
	Ins. Feroe
Grupa 3	**Grupa 7**
Norvegia	Olanda
Elveţia	Belgia
Finlanda	Turcia
Ungaria	Ţara Galilor
Azerbaidjan	San Marino
Grupa 4	**Grupa 8**
Suedia	România
Scoţia	Irlanda
Austria	Lituania
Letonia	Islanda
Belarus	Macedonia
Estonia	Liechtenstein

● Din Europa, FIFA a planificat să participe la turneul final din Franţa 15 echipe. Una se ştie încă de acum: a ţării gazdă, calificată din oficiu.

● Se califică direct câştigătoarele celor 9 grupe preliminare.

● Tot direct se califică echipa de pe locul doi cel mai bine clasată în comparaţie cu celelalte.

● Celelalte 8 formaţii situate pe locul secund în grupe, vor juca un baraj tur-retur, patru dintre ele obţinând calificarea.

● Au fost stabilite deja cele 9 oraşe în care se vor desfăşura cele 64 de partide ale turneului final: Bordeaux, Lens, Lyon, Marseille, Nantes, Paris, St. Denis, St. Etienne şi Toulouse.

● Pentru organizarea tragerii la sorţi au fost cheltuite 2,2 milioane dolari, cheltuielile fiind suportate 80% de francezi şi 20% de FIFA.

● Din Africa, la turneul final vor participa 5 echipe, din America de Sud - 4 calificate plus Brazilia, prezentă din oficiu, din Concacaf - 3 echipe, din Asia - 3 sau 4 echipe, din Oceania - una sau niciuna.

● Faţă de precedentul turneu final, cel din SUA, în Franţa vor fi prezente 32 echipe (în loc de 24). Unii spun că e bine. Eu zic că se va întâmpla ca şi la CE: unele dintre participante vor face simplă figuraţie sau se vor face de râs..

● Privind cele nouă grupe, desigur, favorite ar trebui să fie "capii de serie", dar eu, am mari îndoieli asupra câştigătoarelor grupelor 1 (între Danemarca şi Croaţia), a 2-a (între Italia şi Anglia), a 5-a (între Rusia şi Bulgaria) şi a 6-a (unde Spania, Cehia şi, de ce nu, Iugoslavia au şanse egale).

Jackie Charlton, selecţionerul reprezentativei Irlandei este "Inamicul nr. 1" al lui Puiu Iordănescu în lupta pentru ... Franţa.

"Careul de aşi" al profesorului Petre Manu

La finele acestui an, prof. Petre Manu poate să fie mulţumit de rezultatele foarte bune obţinute de atletele pe care le pregăteşte. În rândurile care urmează vi le prezentăm pe aceste minunate fete care au făcut cinste sportului sibian şi românesc în competiţiile interne şi internaţionale, la care au participat în acest an.

Ileana Dorca este componentă a echipei României, campioană balcanică la cros, iar la individual a cucerit medalia de argint, devenind vicecampioană balcanică. La Campionatul Mondial de cros, desfăşurat la Durham (Anglia), a ocupat locul 5 cu echipa României, iar la individual s-a clasat pe poziţia a 23-a.

Loredana Trohin, o mare speranţă la proba de aruncare a suliţei, a avut o evoluţie excelentă în acest sezon, reuşind să devină vicecampioană naţională de tineret şi medaliată cu bronz la senioare, cu performanţa de 53,80 m (să nu uităm că Loredana este junioară II). Încă o performanţă notabilă a acestui an, este clasarea pe locul II la "Zilele Olimpice ale Tineretului European", concurs desfăşurat la Bath (Anglia) cu rezultatul de 58 m.

Elena Hila a cucerit titlul de campioană naţională de tineret la aruncarea greutăţii, conform aşteptărilor, iar la senioare a produs o mare surpriză, aceea de a deveni pentru prima oară campioană naţională. Să nu-i uităm nici pe cei care au descoperit-o şi i-au îndrumat primii paşi în atletism. Aceştia sunt: prof. Traian Barna şi prof. Ioan Lupu, în prezent Elena pregătindu-se atât la club cât şi la lot, cu prof. P. Manu.

Cea mai valoroasă componentă a grupei este **Claudia Isailă**, fostă campioană mondială de junioare, care în prezent, după ce a cucerit titlul de campioană naţională de senioare-suliţă, învingând-o pe eterna ei rivală Felicia Ţilea, a mai obţinut încă două rezultate deosebite, respectiv o aruncare de 64,72 m în Norvegia şi titlul de vicecampioană mondială universitară în Japonia. Întrebată ce înseamnă pentru ea atletismul, Claudia a răspuns: "Atletismul reprezintă TOTUL. Este frumos să te vezi călătorind din oraş în oraş ca Linbord Christie, Serghey Bubka, Heite Dreschler, Trine Hatestad şi mulţi alţii, dar acestea pentru mine nu sunt vise, ci este chiar realitatea. Pentru unii aceştia sunt nişte zei, pentru mine, unii mi-au devenit chiar prieteni".

Le urăm acestor minunate sportive mult succes la competiţiile majore ale anului 1996: Ilenei, la Campionatul Mondial de cros de la Cape Town (Africa de Sud); Loredanei, la Campionatul Mondial de junioare de la Sydney (Australia), iar Claudiei şi Elenei la Jocurile Olimpice de la Atlanta (SUA).

Ramona POPA

P.S. În urma rezultatelor obţinute în acest an, Elena Hila a fost cooptată în lotul olimpic pentru J.O. de la Atlanta 1996.

Baschet, Divizia A (m)

Topul "Gazetei sporturilor", la final de tur

1. C. Mircea (BRD C.S.U. Ploieşti) - 330 p.,
2. Cl. Muntean (C.S.U. Forest Sibiu) - 266,
3. M. Popovici (Rapid Bucureşti) - 266,
4. V. Pogonaru (Erbaşu Bucureşti) - 227,
5. El. Tordai (C.S.U. Forest Sibiu) - 201,
6. M. Dobă (Steaua Bucureşti) - 200, cu un joc mai puţin,
7. V. Căruţaşu (Dinamo Bucureşti) - 198,
8. Ov. Scobai (ELBA Timişoara) - 191,
9. M. Cristescu ("U" S.M. Invest Cluj) - 185,
10. Z. Natter (West Petrom Arad) - 175.

Onoare şi bani

Armonia relaţiilor dintre un sportiv şi forurile diriguitoare, de specialitate, suferă unele perturbaţii odată ce sportivul primeşte statut de profesionist. Aceste modificări sunt înţelese de unii sportivi într-un mod care priveşte doar creşterea toleranţei federaţiilor pentru sportivul profesionist, şi n-ar menţine şi nişte obligaţii proprii din perioada de amatorism. Despre modul cum, pe la noi, amatorismul era deghizat şi se îmbina cu profesionalismul până la confuzie, s-a vorbit mult şi cam de pomană, originalitatea românească rămânând neclintită, iar unele situaţii ivite au stârnit uimirea şi chiar revolta unor federaţii care-şi văd copiii iremediabil rătăciţi.

Nu suntem absurzi să nu înţelegem un tenismen care nu renunţă la un turneu "afară", pe dolari, de dragul de a participa la Cupa Cooperatorilor din Slobozia, dotată cu sincere felicitări, dar nu putem înţelege o tenismenă care refuză să-şi reprezinte ţara la un Campionat European.

Cazul Irinei Spârlea, care a condiţionat participarea sa la Campionatul European de tenis de la Aachen, de primirea sumei de 40 de mii de dolari, pentru a-i face un cadou sponsorului său (!?) ne-a transformat stupefacţia iniţială, în revoltă, şi ne-a adus aminte că au existat atâţia sportivi români, unii de valoare net superioară celei a Irinei, cărora nici nu le-a trecut prin cap să absenteze de la o competiţie de talia "europenelor".

Am aflat cu uimire chiar din declaraţia domnului Lucian Vasiliu, secretar general al F.R.T., că răsfăţata sportivă a mai avut o poziţie de sfidare a echipei naţionale cu prilejul Cupei Federaţiei, dar, la vremea aceea, gestul i-a fost trecut cu vederea. La vremea de acum...

A face parte dintr-o reprezentativă naţională este mai mult decât o obligaţie, este cea mai mare onoare la care poate râvni un sportiv. Fie el chiar şi Irina Spârlea.

Cu aceeaşi uimire am aflat şi la ce sancţiune s-a gândit domnul Lucian Vasiliu, sancţiune care, în viziunea dumnealui, ar trebui s-o aducă pe cărări mai bune pe rătăcita noastră sportivă.

Ascultaţi: dl. secretar general al F.R.T. va propune Biroului Federal ca Irina Spârlea să nu figureze pe lista primelor zece jucătoare ale anului. Ca să vedeţi exigenţă!

Mihai BRATU

P.S. Aflăm în ultimul moment că eroina noastră a fost exclusă din lotul naţional. A scoate un om dintr-un loc unde nu vrea să stea este un favor, nu o sancţiune.

Ultima oră

urmare din pag.1

✧ După 20 de etape, în clasamentul golgeterilor Diviziei Naţionale de fotbal conduce Vlădoiu cu 16 goluri (4 din 11 metri), urmat de Butoiu şi Dună cu câte 12 şi Ad. Ilie cu 10. Până la primăvară mai e ...

✧ În fine, la 6 aprilie 1996, Major League Soccer din SUA va debuta, pentru început cu doar 10 echipe. Din nou, toate vedetele bătrâne ale Europei vor lua drumul Americii pentru dolari mulţi, dar mă îndoiesc că yankeii vor renunţa la baschet, la base-ball şi la fotbalul lor în armură!

✧ Dat afară de la conducerea tehnică a clubului Benfica Lisabona, portughezul Artur Jorge a preluat locul lui Roy Hodgson la cârma reprezentativei Elveţiei, deşi englezul a atins obiectivul propus: calificarea la turneul final al CE din 1996!

✧ Se pare că, din lipsa fondurilor necesare întreţinerii celui mai mare stadion de fotbal din lume, Maracana din Rio de Janeiro, primăria îl va oferi spre închiriere în urma unei licitaţii publice. Unul dintre pretendenţii cu bani ar fi Edir Macedo, şeful unei secte religioase cam dubioase. Banul - ochiul dracului...

✧ Dacă Puiu Iordănescu a declinat oferta de a prelua conducerea reprezentativei Emiratelor Arabe Unite, în schimb croatul Tomislav Ivic n-a refuzat dolarii. Fost antrenor la Paris SG şi Olympique Marseille, obiectivul lui este de a duce cât mai sus noua lui echipă în Cupa Asiei pe naţiuni.

✧ Ajuns la 37 de ani, internaţionalul mexican Hugo Sanchez joacă la FC Linz şi a cucerit inimile suporterilor austrieci cu fiţele lui şi, bineînţeles, cu spectaculoasele goluri marcate. Ai noştri, când ajung la 30 de ani dau în primire chiar în campionatul nostru de doi bani.

✧ Se apropie data la care vom afla pe cine au desemnat gazetarii sportivi din Europa drept cel mai bun fotbalist al anului 1995. În revista France Football din 28 decembrie va fi anunţat fericitul câştigător al "Balonului de aur". Numele cel mai des pomenite sunt Weah şi Litmanen. Să vedem...

✧ Ieri s-a anunţat că Jackie Charlton, antrenorul reprezentativei Irlandei, şi-a dat demisia, ca urmare a faptului că echipa pregătită de el n-a reuşit să se califice la turneul final al C.E.

✧ Astăzi, internaţionalul Dan Petrescu împlineşte 28 ani.

✧ Divizia naţională de fotbal se va relua la 28 februarie cu etapa a 22-a. (n.i.d.)

De la vis la... realitate

Pasiunea sa pentru automobile şi automobilism era nemărginită. Maladie, aş putea zice. Din mână-i "curgeau" cu o uşurinţă debordantă linii drepte şi curbe, care întruchipau în final posibila caroserie a unui automobil de vis sau poate ceva mai apropiat de realitatea cotidiană căreia i se circumscria. Unele dintre schiţele şi machetele realizate au fost chiar apreciate elogios în cadrul unor expoziţii. Dar atât. Pentru că în deceniul 8 al acestui secol era aproape utopic să crezi că în România ai fi putut realiza prin mijloace proprii un automobil prototip, mai ales dintre cele catalogate ca scrutând viitorul.

Şi totuşi cel despre care vorbesc se încăpăţâna să creadă că visul poate deveni realitate. Regretabil însă că şansa i-au oferit-o specialiştii unei firme - ZENDER, dintr-o ţară de adopţie - Germania.

Plătită cu preţul dezrădăcinării (încă din 1987), dorinţa de confruntare a viabilităţii ideilor sale, la scurtă vreme după stabilirea în Germania, fostul concitadin - arhitectul Titus Chiţimia începe să colaboreze cu renumita firmă de pregătire a maşinilor sport Zender.

Debutul este încurajator şi nu peste mult timp Titus Chiţimia devine un angrenaj important al team-ului Zender. Consacrarea definitivă însă ca titular al acestei recunoscute echipe de specialişti de la firma amintită şi în acelaşi timp clipa în care visurile sale au dobândit o primă dimensiune palpabilă a fost în septembrie anul curent când autoturismul Alfa Romeo "Progetto Cinque", prezentat la Salonul internaţional al automobilului de la Frankfurt (Germania), al cărui "act de naştere" poartă integral semnătura designerului de caroserii Titus Chiţimia, a stârnit un nedisimulat interes în rândul constructorilor de autoturisme şi al unor sportivi consacraţi ai curselor automobilistice.

Pentru iniţiaţi trebuie să mai precizez că Progetto Cinque (prezentă în imaginea alăturată) este echipată cu un motor de 2934 cmc, care dezvoltă 184 CP, realizând o viteză maximă de 215 km/h/.

N. IVAN

Tenis de câmp

Veteranii sibieni s-au întrecut într-un reuşit concurs

Institutul Militar de Transmisiuni "Decebal", în colaborare cu Tenis Club R & G Sibiu, a organizat recent un concurs de tenis la care au participat 10 perechi de tenismeni veterani. Desfăşurat în cocheta şi frumoasa sală a Institutului "Decebal", concursul a constituit o adevărată reuşită. În finala probei de dublu-domni s-au calificat perechile Victor Palada + George Podariu, Ioan Gândilă + Silviu Podariu. De remarcat faptul că în pauzele dintre partide s-au făcut şi propuneri pentru calendarul competiţional pe 1996, discutându-se şi alte probleme care frământă tenisul sibian. Astfel s-a ajuns la concluzia că este necesară înfiinţarea unei comisii judeţene de profil; construirea mai multor terenuri de tenis, datorită solicitărilor foarte mari. S-au discutat probleme legate de obţinerea de licenţe de la F.R. Tenis, de la Federaţiile Internaţionale de tenis pentru a putea organiza cât mai multe concursuri, atât pentru copii, cât şi pentru veterani. S-a stabilit ca în vacanţa de iarnă a elevilor să se desfăşoare un concurs pentru copii, tot în această sală.

Ilie IONESCU

Atletism

"Cupa Şoimii" a încheiat sezonul atletic 1995

Peste 300 de participanţi, atleţi de la C.S.Ş. Şoimii Sibiu şi C.S.Ş. Mediaş au participat recent, în sala de atletism de sub tribuna Municipalului sibian la un reuşit concurs atletic dotat cu "Cupa Şoimii", care a fost şi ultimul concurs atletic din acest an la Sibiu. Întrecerile, desfăşurate la probele de 50 m plat, lungime, înălţime şi 50 m garduri, au scos în evidenţă munca de pregătire a cadrelor ce se ocupă la cele două cluburi sportive şcolare din judeţ de promovare a viitorilor atleţi. Din lipsă de spaţiu prezentăm doar pe primii clasaţi: **50 m plat** - copile II - Lucia Natanail (Sibiu), copile I - Mihaela Hanzi (Mediaş); copii II - Radu Cernea (Sibiu), copii I - Adrian Banea (Sibiu); juniori III (60 m plat) - Mihai Stoica (Sibiu); juniori II - Ioan Cătană (Sibiu); junioare III - Alina Dinescu (Sibiu); junioare II - Simona Roşca (Mediaş); **lungime** (copile I) - Mihaela Hanzi (Mediaş); copii I - Adrian Banea (Sibiu), juniori III - Mihai Stoica (Sibiu), juniori II - Andrei Tecsa (Sibiu); copile II - Alexandra Ramf (Sibiu), copii II - Bogdan Cernea (Sibiu); **50 m garduri** - copile I - Cristian Petrese (Sibiu); copii I - Marian Cârstică (Sibiu); **60 m garduri** junioare III - Liliana Duţă (Sibiu; juniori I Răzvan Petrovici (Sibiu); juniori II Ioan Cătană (Sibiu); Juniori III - Alin Bolboacă (Mediaş); înălţime - juniori III - Traian Barabaş (Mediaş); junioare III - Ioana Cătană (Sibiu). Iată primii trei clasaţi în calcularea celor mai bune rezultate la triatlon - copile I - 1. Cristina Petrese (C.S.Ş. Şoimii Sibiu) - 968 p, 2. Andra Ionescu (C.S.Ş. Mediaş) - 877 p., 3. Teodora Popovici (C.S.Ş. Şoimii Sibiu) - 727 p. copii I 1. Adrian Banea (C.S.Ş. Şoimii Sibiu) - 796 p., 2. Tudor Ispas (C.S.Ş. Mediaş) 745 p., 3. Marian Cârstică (C.S.Ş. Şoimii Sibiu) - 628 p.

Ilie IONESCU

C.S.S. ŞOIMII Sibiu, campioană naţională de judo pe echipe copii I (născuţi în 1981-1982)

Rândul din faţă, de la dreapta la stânga: Marius Şimon, Marius Hogaş, Vasile Iancu, Adrian Comşa, Petre Indreica şi Orest Arsinte.

Sus: Alin Potcovel, Nicolae Duna, Mircea Gligorea, Virgil Indreica.

Antrenori: Octavian Creţu, Constantin Cojoc, Silviu Bischin, Ilie Popa.

Cei ce doresc să-i sponsorizeze pe aceşti copii deosebiţi sunt rugaţi să sune la telefon: 44.98.24. sau 43.37.80.

BIBLIOTECA ASTRA SIBIU